EDICION DE 32 PAGINAS
OFICINAS: AGUSTINAS 1269
TELEFONOS:
ADMINISTRACION Inglés 650 Nacional 77.
REDACCION Inglés 3114
Casilla 81 D

LA NACION

PRECIO: 10 CENTAVOS
NUMERO ATRASADO 20 CENTAVOS
SUSCRIPCIONES
Por 1 año. . . $ 25.– Por 3 meses. . . $ .8.–
Por 6 meses. . . $ 14.– 1 año, extranjero $ 50.–

AÑO II — Santiago de Chile, Domingo 14 de Julio de 1918 — Núm. 548

EL DIA DE LA REPUBLICA FRANCESA

EL OBSERVADOR

EL GRANADERO

EL GRANADERO-FUSILERO

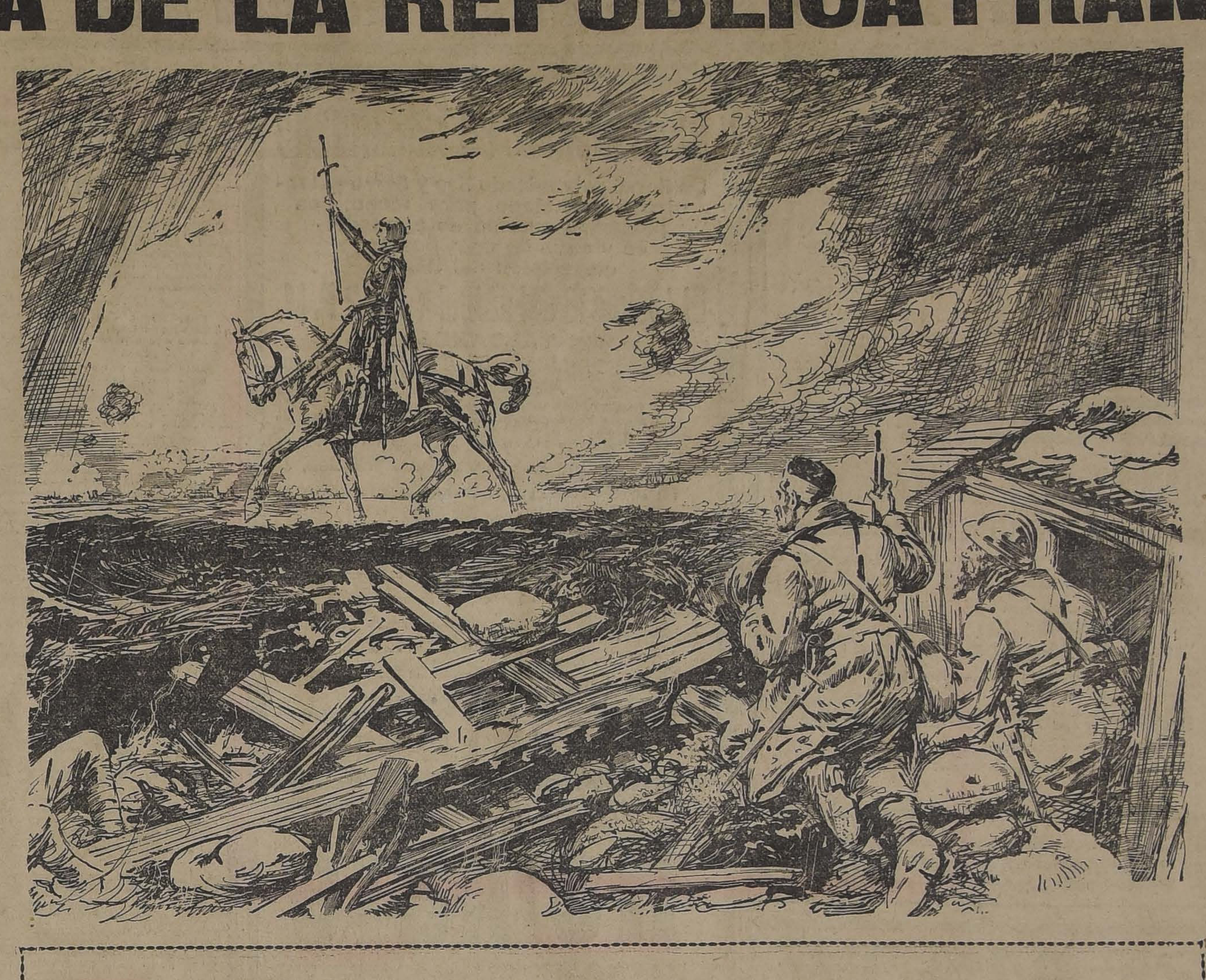

EL ZAPADOR

EL ARTILLERO

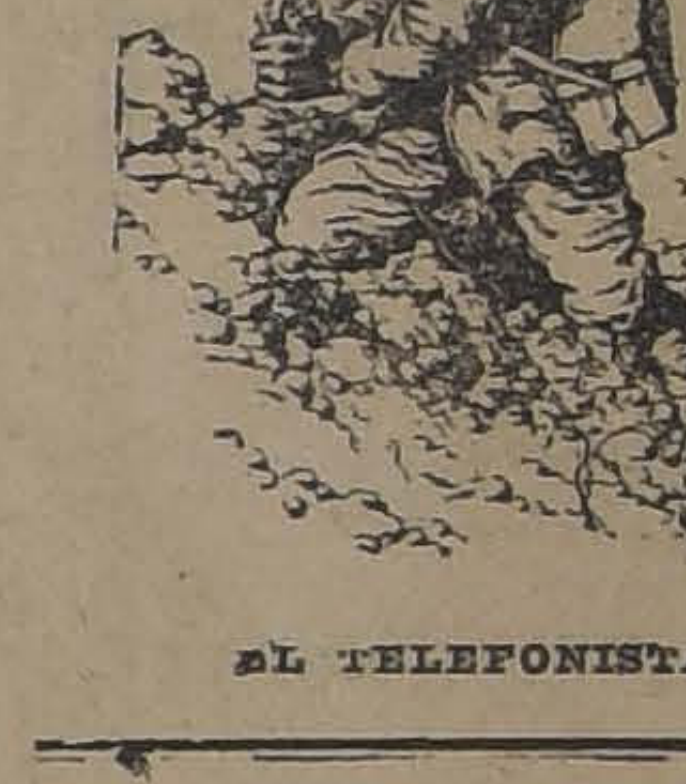

EL TELEFONISTA

LOS DEFENSORES DE LA FRANCIA INMORTAL DIVISAN EN EL CIELO LA RAFAGA LUMINOSA DE JUANA DE ARCO CUYA IMAGEN, EMBLEMA DE VOLUNTAD INDOMABLE Y DE ENTUSIASMO PATRIOTICO, INUNDA SUS CORAZONES DE UNA CONSOLADORA CONFIANZA EN EL TRIUNFO DEFINITIVO DE LA CAUSA DE LA GRAN NACION LATINA.

RESPECTO DE LA FAMOSA HEROINA DE ORLEANS ES OPORTUNO HACER RESALTAR EL CONTRASTE QUE OFRECE LA OPINION DEL PUBLICO FRANCES HOY EN DIA SI SE LA COMPARA CON LAS DIVISIONES Y ACALORADAS DISPUTAS QUE LLEGARON A SUSCITARSE HACE ALGUNOS AÑOS ALREDEDOR DE ESA HISTORICA FIGURA.

LA EXPLICACION DEL FENOMENO ES BIEN CLARA Y SE TRADUCE EN UN ELOGIO CALUROSO PARA EL PATRIOTISMO Y EL BUEN SENTIDO DE LOS HIJOS DE LA GALIA.

PARTIDARISMOS RELIGIOSOS O POLITICOS PRETENDIERON ESTABLECER UNA ESCISION ENTRE LA FRANCIA ANTIGUA Y LA FRANCIA MODERNA, ENTRE LA FRANCIA REPUBLICANA Y LA FRANCIA MONARQUICA, ENTRE LA FRANCIA CATOLICA Y LA QUE NO PROFESA IDEALES RELIGIOSOS, DESCONOCIENDO LA UNION INTIMA DE LOS ELEMENTOS DE ESTA GRAN COLECTIVIDAD A TRAVES DEL TIEMPO Y LAS INFLUENCIAS Y TENDENCIAS QUE HAN IDO DETERMINANDO PAULATINAMENTE SU TRANSFORMACION SOCIAL.

¿COMO NEGAR EN EFECTO QUE FUE EL PUEBLO FRANCES DE LOS SIGLOS PASADOS EL QUE SE DISTINGUIO EN TODAS LAS HAZAÑAS QUE LLEVARON A LA FRANCIA A OCUPAR UN LUGAR PROMINENTE EN EL MUNDO?

LOS ACTOS DE CABALLEROSIDAD Y DE BRAVURA, DE NOBLEZA Y DE PERSEVERANCIA, DE HEROISMO Y DE ABNEGACION QUE NOS REVELA LA HISTORIA, NO LOS REALIZARON UNICAMENTE MIEMBROS DE LA MONARQUIA, DE LA ARISTOCRACIA O DEL CLERO: AUTORA DE ELLOS FUE TODA LA NACION FRANCESA ENTIDAD QUE INTEGRABAN NO SOLO LAS INSTITUCIONES CITADAS SINO TAMBIEN EL PUEBLO QUE PRESTO SIEMPRE EL CONTINGENTE PRECIOSO DE SU ESFUERZO Y DE SU SANGRE.

RECONOCIENDOLO ASI, ANTE LA AMENAZA COLECTIVA HAN DESAPARECIDO AQUELLAS RIVALIDADES Y DISPUTAS Y AHORA TODOS LOS HIJOS DE LA GLORIOSA REPUBLICA SE INCLINAN RESPETUOSOS ANTE LA HEROINA DE LA EDAD MEDIA CUYA EFIGIE ES UN VERDADERO SIMBOLO EN LA LUCHA POR LA INTEGRIDAD NACIONAL.

Entre el fragor de los combates, y el atronador rugido de los cañones, las nubes de humo y los ríos de sangre de esta epopeya trágica, evocará hoy el aniversario del 14 de Julio de 1789 la República Francesa.

Hace ciento veintinueve años que el pueblo de París destruyó la prisión-fortaleza de la Bastilla que representaba el baluarte del absolutismo, para proclamar los derechos del hombre sobre la base de la libertad, de la igualdad y de la fraternidad, principios que han servido de norma a todas las instituciones de los estados modernos.

No puede, especialmente entre nosotros, pasar inadvertida esta magna celebración cuando desde los orígenes de nuestro movimiento emancipador los ideales franceses de 1789 sirvieron a manera de guía luminosa a los patriotas que realizaron nuestra independencia. La sociedad chilena se inspiró siempre en las supremas cualidades del pueblo francés; a Francia la hemos seguido con interés afectuoso lo mismo a través de sus peligros y de sus martirios, que en los períodos de mayor esplendor y gloria; hemos admirado su genio inmenso y hemos experimentado en todo tiempo el atractivo de su cultura refinada, de su belleza y de su gracia.

Ahora que en medio de su dolor y de su heroismo quieren los hijos de la República consagrar con noble entusiasmo el aniversario del 14 de Julio, nos es muy grato saludarlos con espíritu fraternal.

Reciban nuestra más sincera felicitación los honorables miembros de la Colonia que dignamente representan a su patria entre nosotros y en especial el distinguido Encargado de Negocios de Francia, señor Jorge de Sainte-Marie.

FRANCIA

En su "Letanía de las Naciones", Swinburne pone en boca de Francia, hablando a la Libertad, estas palabras:

"Yo soy la que fué tu enseña y tu portaestandarte,
tu voz y tu grito;
la que te lavó con su sangre y te dejó más hermosa.
Yo soy ella, la misma.
¿No son éstas las manos que yacente te han levantado y te han nutrido,
estas manos dañadas?
¿No soy la lengua que ha hablado por tí, los ojos que te han guiado?
¿No soy yo tu hija?"

De este elogio que nos ha llegado al corazón, se han visto desde 1870 tantos hombres y tantos países para creer que habíamos desmerecido... Dudábase de nosotros, se decía: **Ya no son los mismos. Francia es una nación del pasado, una nación vieja...** Entregaban al instinto y a la pasión la conducta de su vida; su fin supremo era la dicha, y se iba a París a participar de esa dicha.... ¡Injustos extranjeros, cuando el placer fácil y cosmopolita de París os embriagaba, cómo hubiérais conocido lo que reposaba en el hogar francés, que tiene por virtud guardarse aislado de la calle pasadera, y lo fermentaba en corazones que siempre esperan un grito de cruzada y como el llamamiento de un mundo sobrenatural para producir y para conocer ellos mismos su heroísmo!

MAURICIO BARRES.

Raymond Poincaré, Presidente de la República Francesa

Por ventura para la Francia de estos dramáticos tiempos, tiene ella frente a su gobierno a un verdadero "hombre fuerte"; al que lo es en más alto grado desde los días de Mac Mahon, según el común sentir de sus conciudadanos.

Raimundo Poincaré personifica la clase típica del francés: la del individuo espiritual, perseverante, decidido, tan neto de mente como de voluntad, y en quien el saber parece inspiración y el hacer es especie de sabiduría en acto, regulada por el dón de una ecuanimidad inalterable, aún en medio del entusiasmo, con el cual no es incompatible.

Cabe decir que la historia del actual presidente de la República francesa es la de la misma Francia. Tenía Poincarré diez años cuando los prusianos penetraron al territorio de su patria chica: la Lorena; y durante casi un año los soldados alemanes alojáronse en la casa del padre de Raimundo.

Fué entonces cuando el pequeño Raimundo aprendió el alemán.

Por ventura para él y los suyos, Bar-le-Duc, su pueblo nativo—permaneció francés después del tratado de Francfort.

La familia Poincaré . .

Era su padre ingeniero de puentes y caminos al servicio del gobierno; y su hermano Luciano, es aún distinguido profesor de física en la Universidad de París. El padre de su madre era cazador oficial de lobos, en la época en que estos feroces animales abundabar en aquella región.

Los estudios de Raimundo

Hacia los dieciocho años rindió Raimundo su examen de bachillerato; siendo recibido en el foro parisiense, tres años después. Como muchos de sus jóvenes compatriotas, ambicionaba por entonces los laureles del escritor; e incierto aún del rumbo de sus aptitudes, ensayó la poesía y la novela, insertando los frutos de su inspiración literaria en diversos periódicos de su provincia natal. No obstante, consejos oportunos ahincábanle a perseverar en la carrera de jurisconsulto, a la cual dedicó, en efecto, sus más constantes empeños, consiguiendo muy cuantiosas remuneraciones.

A fin de aumentar sus primitivos emolumentos, hubo de procurarse un empleo de secretario en el estudio de un reputado profesional forense, en París. Y más adelante, llegó a ser secretario de Mr. Jules Deville, ministro de agricultura, originario del mismo pueblo de la familia Poincaré, y amigo de ésta. Fué por consejo de aquél caballero, que Mr. Raimundo ingresó en el Consejo Departamental de Bar-le-Duc; lo cual facilitó su elección como diputado al ocurrir la primera vacante.

Tres años pasaron antes de que pronunciase su primer discurso; tiempo que empleó en aleccionarse tanto en las prácticas parlamentarias, cuanto en los mínimos pormenores de la legislación.

Su servicio militár

En cuanto ciudadano, Mr Poincaré no ha escatimado sus servicios obligatorios de la patria, habiendo cumplido el año de enrolamiento cuando joven, saliendo licenciado con el grado de sargento.

Más tarde amplió sus estudios militares, pudiendo así llegar al grado de capitán de reserva, que aún conserva.

Carrera pública

Su estreno de orador ocurrió con el discurso sobre el despacho de la Comisión de Finanzas. Posteriormente nombráronle relator de la comisión de presupuesto; y luego, ministro de instrucción pública del gabinete Dupuy; cartera que desempeñó desde el 4 de Abril al 3 de Diciembre de 1893.

Desde ese punto su carrera tomó gran vuelo; siendo sucesivamente ministro de finanzas del mismo gabinete, de 1894 a 1895; ministro de instrucción pública del gabinete Ribot, hasta Octubre de este mismo año; vice-presidente de la Cámara de 1895 a 1988; reelegido para sucesivos períodos legislativos; más tarde senador; y en 1906, de nuevo, ministro de finanzas, cargo que renunció tan luego que hubo puesto en orden los asuntos de su cartera. En 1911, cuando arreciaba el peligro a causa de la cuestión marroquí, Poincaré asumió las dos carteras de presidente del consejo y ministro de relaciones exteriores.

He ahí destacada, sin necesidad de acumular calificativos, la descollante carrera de este magno hombre público francés.

Poincaré pacifista

En Septiembre de 1912, cuando el estallido de la guerra balcánica proyectaba sus amenazas a toda la Europa, M. Poincaré, valiéndose de los embajadores franceses en cada una de las grandes potencias, escribió a los gobiernos de éstas incitándolos a adoptar alguna medida para conjurar el peligro. Todos respondie-

LAS GRANDES FIGURAS DE LA FRANCIA ACTUAL

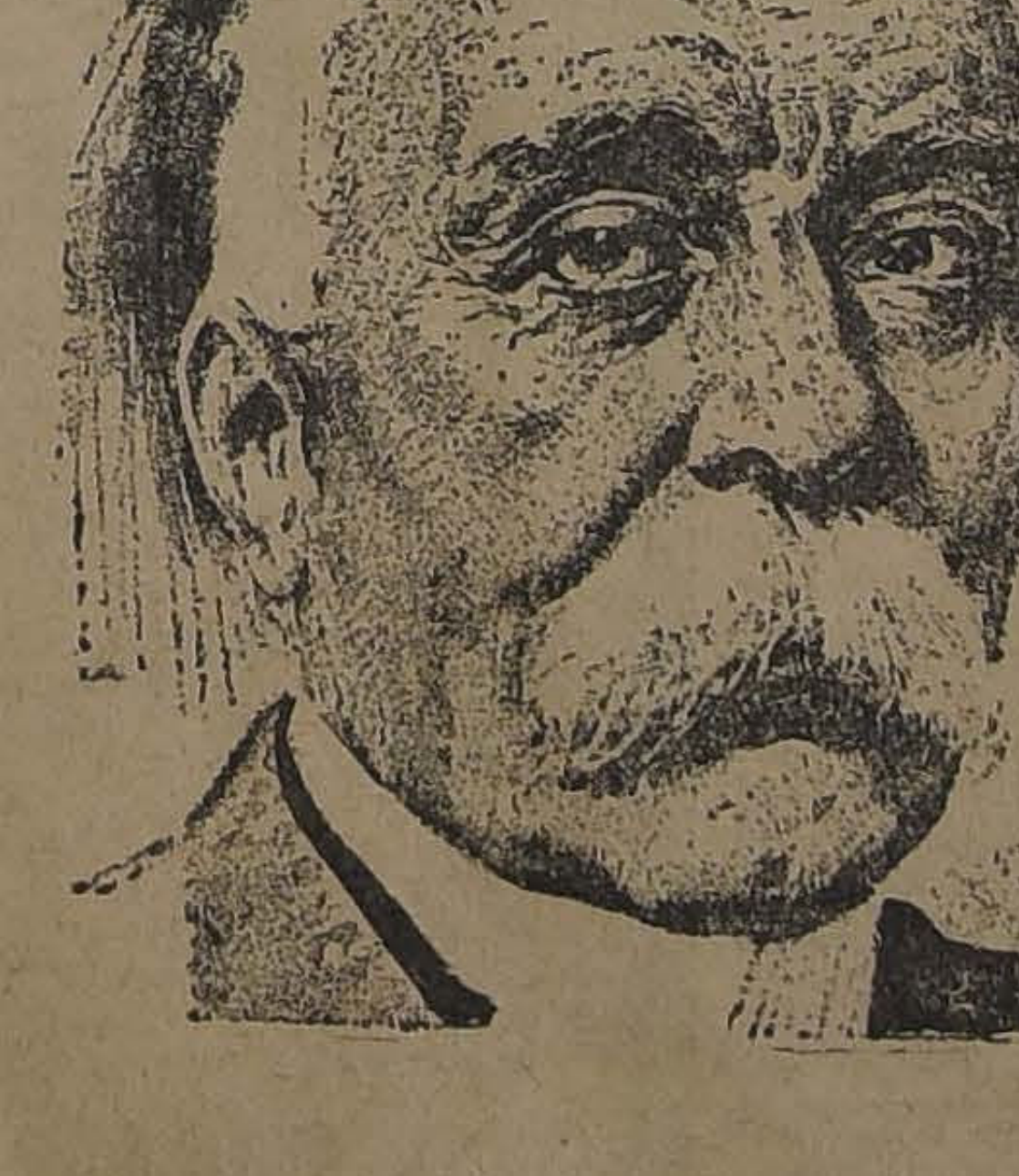

EL JEFE DEL GABINETE FRANCES SEÑOR JORGE CLEMENCEAU

SEÑOR RAIMUNDO POINCARE, PRESIDENTE DE LA REPUBLICA FRANCESA

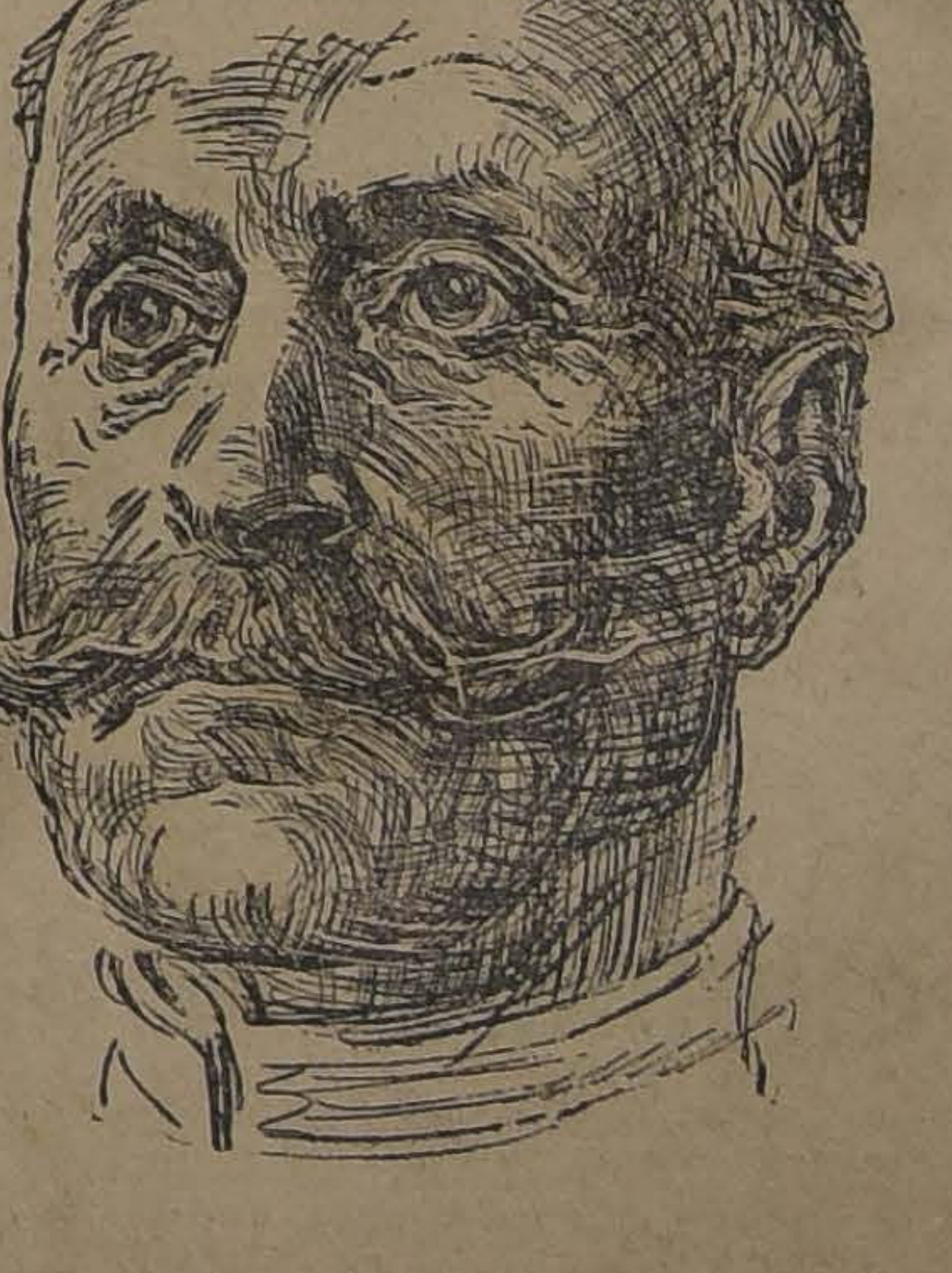

GENERALISIMO FRANCES FERNANDO FOCH. JEFE DE LOS EJERCITOS ALIADOS

INGENIEROS, ARQUITECTOS Y PROPIETARIOS

UNICO ASERRADERO EN SANTIAGO QUE LE PUEDE ENTREGAR **MADERAS DE ROBLE** EN TODO LARGO Y GRUESO A LAS DOS HORAS DE HACER SU PEDIDO.

Barraca Fábrica "IBERIA" y Desvío García Paz **LOS DOS TELEFONOS Matucana 745**

EMPRESA FORLIVESI

— DE —

Pompas Fúnebres

Fundada el año 1899

Merced 812-814

(Casi frente al Teatro Santiago)

Para el caso nó olvide su exacta direccion.

ATENDIDA POR SU DUEÑO

JUAN FORLIVESI

TELEFONO INGLES 377

Pompas Fúnebres

"La Confianza"

Estado 11 :: Teléfono 689

Si no quiere perder dinero, tiempo y paciencia, acuda Ud. a esta casa reconocida como

Verdaderamente seria

PRECIOS

Sin Competencia

TALLERES PROPIOS

Servicios

Rápidos a Provincia

LA CENTRAL

POMPAS FUNEBRES

Empresa Nacional

la más antigua e importante del país.

Por sus precios y seriedad no podrá jamás admitir competidores.

DIRECCION:

MERCED esq. San Antonio

TELEFONO 595

CASILLA 2879

POMPAS FUNEBRES

LA NACIONAL

EMPRESA ZENTENO

Arturo Prat 711, frente a 10 de Julio

Teléfono Ing. 2724

Servicios desde 35 a 3 mil pesos.

Servicio de ataúd y carroza blanca, desde 30 pesos.

J. A. ZENTENO

FOMPAS FUNEBRES

Empresa Zenteno

Delicias 2584, casi esquina Molina (cuatro cuadras Estación Central)

Teléfono Inglés 524

Nuestros servicios son presentados en forma insuperable y a los precios más bajos. Sin recargo hacemos todos los trámites de sepultación. Atiende personalmente.

CARLOS ZENTENO LOYOLA

POMPAS FÚNEBRES

LA SANTIAGO

SAN DIEGO 15, TELEF. 2653. SUCURSAL: ARTURO PRAT Esq. AV. MATTA. TELEF. 6105

Servicios desde 35 a $ 3,000. Ataúd y carroza blanca desde 30 pesos. Urnas metálicas y maderas finas.

Servicios nocturnos sin recargo.

RICARDO GAMBOA VIVAR

DEFUNCION

Ha dejado de existir nuestra inolvidable amiga, la señora

HULDA BEHREND

dejando a su hogar sumido en la más triste desolación.

Cumplimos con el penoso deber de avisar a los que comparten con el desconsolado esposo en esta irreparable pérdida.

LOS AMIGOS.

5694-14-g

DEFUNCION

Los restos del señor

LEON CLARO SOLAR

fallecido ayer, serán sepultados privadamente hoy.

LA FAMILIA.

Establecimiento de Curtiembre

EN VENTA

en Los Angeles, de propiedad de don Julio Latsagne, dotado de maquinaria para curtidos al cromo y extractos.

Tiene hipoteca a 3 años plazo, de la que podrá hacerse cargo el comprador.

Más datos proporcionarán:

EN SANTIAGO:

DON FRANCISCO NOGUES R.

Galería Alessandri 22-A. — Casilla 2401

EN LOS ANGELES:

DON VICTOR MANUEL PULGAR

Casilla 157

Fecha de venta, impostergablemente: el 20 del presente mes de Julio.

3096-19-g

AVISOS DE REMATE

REMATE

Por acuerdo de los herederos de don Alejandrino Arenas, se procederá al remate de las propiedades rústicas que la sucesión posee en la comuna de Chimbarongo, departamento de San Fernando, en los lotes siguientes:

PRIMER LOTE.—Comprende el fundo "Porvenir" y las hijuelas "Trevillo", "Casas Peoresnada", "Alfalfa", "Culenar", "Colmenar" y "Mirador" por el mínimum de

$ 253,160

Estas propiedades comprenden una superficie de 160 cuadras de terrenos planos y 88 cuadras de cerro.

SEGUNDO LOTE. — Fundo "Santa Lucía", por el mínimum de

$ 152,768

con una superficie de 101 cuadras cuadradas.

TERCER LOTE.—Fundo "El Romeral", por el mínimum de

$ 61,768

con una superficie de 42 cuadras cuadradas.

CUARTO LOTE.—Fundo "La Viña", por el mínimum de

$ 60,017

con una superficie de 36 cuadras cuadradas.

Los mínimums indicados corresponden a los dos tercios de la tasación hecha por el ingeniero don Ramón Herrera M. Los terrenos planos tienen bastante agua para su riego y son de excelente calidad.

El precio de venta se pagará con una tercera parte al contado, otra tercera a tres meses y otra a seis meses plazo, abonando intereses a razón del 8% anual por el saldo del precio insoluto.

Para visitar los fundos pueden dirigirse a don Augusto Arenas, Estación de Chimbarongo.

Casa de la Alameda de las Delicias N.o 2543, por el mínimum de

$ 240,000

que se pagarán por terceras partes al contado, a tres y seis meses plazo.

Esta propiedad ha sido tasada en $ 250,000, es de material sólido, recién construída y con numerosos departamentos, almacenes y casas de arriendo.

La casa puede visitarse de 1 a 4 de la tarde.

Los remates tendrán lugar el Miércoles 31 de Julio, a las 4 de la tarde en el estudio del partidor don José Francisco Fabres, Rosas 1091, donde pueden consultarse las bases y antecedentes.

5595-14-g

REMATE

El 26 de Julio a las 4 P.M.

En el estudio del compromisario don Alfredo Santa María S., Moneda N.o 1168, se rematará la chacra

"LA TERCIA"

de este departamento, Av. Recoleta, a ocho cuadras del Cementerio Católico, perteneciente a los señores Enrique Donoso U. y Luis Sota A., excepción hecha de los sitios vendidos a terceros en las poblaciones "Pedro Donoso Vergara" y "San Juan", formadas con terrenos de la chacra. Se comprende en el remate el negocio de ambas poblaciones, como así mismo los créditos contra los compradores de sitios por saldos insolutos de precios de venta.

Mínimum: $ 300.000

que pagarán reconociendo una deuda a favor del Banco Chileno Garantizador de Valores, reducida a $ 181,571, según sea su valor comercial el día del remate; $ 80,000 al contado, y el saldo en dos dividendos iguales, a seis y doce meses plazo, con más el interés del 8 por ciento anual e hipoteca.

La propiedad comprende una espléndida casa-habitación, casas de administración y dependencias, con gas acetileno y agua potable, un gran galpón para lechería y bodega de forraje y 4 1|2 regadores de agua del canal de Maipo.

La propiedad puede visitarse a cualquiera hora, 10 minutos en automóvil desde la Plaza de Armas.

Bases y demás antecedentes, en el estudio del compromisario, de 3 a 6 P. M.

Gran Remate en Talcahuano

De fierro galvanizado liso y fierro galvanizado acanalado para techo, con pequeñas averías de agua dulce y agua de mar, puestos a disposición del Seguro

El Jueves 18 del actual a las 2 P. M.

EN TALCAHUANO

Bodegas Matadero de The Talcahuano Agencies Co.

REMATARE, más o menos:

4 atados fierro galvanizado acanalado para techo, de 6 pies.

35 atados fierro galvanizado acanalado para techo, de 7 pies.

114 atados fierro galvanizado acanalado para techo, de 8 pies.

131 atados de fierro galvanizado acanalado para techo, de 9 pies.

Y MAS O MENOS:

2,000 planchas fierro galvanizado liso números 20, 22, 24, 26, 27 y 28, en lotes separados con averías de agua de mar y de agua dulce.

En MALECON DEL PUERTO, frente a bodegas y oficinas de señores Gibbs Co., más o menos:

233 atados de fierro galvanizado acanalado para techo, de 8 pies.

63 atados de fierro galvanizado acanalado para techo, de 9 pies.

135 atados de fierro galvanizado acanalado para techo, de 10 pies.

Todo a la vista de los interesados el día antes del remate y en la mañana del 18 del actual.

De orden de mis mandantes, rigen en este remate las restricciones y prohibiciones fijadas por el comercio aliado en esta época de guera.

Ignacio Martínez U.

Martillero Comercial de Talcahuano.

14-g

Remate

Por acuerdo de los herederos de don Juan Matte, se rematarán en el estudio del compromisario, don Oscar Dávila I., Moneda número 1168, **el día 26 de Julio, a las 4 P. M.**, las siguientes propiedades:

1.o Un sitio y casa, **Plazuela de Santo Domingo, Santo Domingo esquina de 21 de Mayo.**

Signada con los números 916 a 946 por Santo Domingo y números 588 a 598 por 21 de Mayo, a una cuadra de la Plaza de Armas. Tiene una superficie de 2,038 metros cuadrados, más o menos.

Mínimum: $ 550,000

que se pagarán: reconociendo por su valor comercial una deuda al Banco Hipotecario de Chile, reducida a $ 150,000, más o menos; con $ 200,000 al contado y con el saldo en cuatro cuotas semestrales iguales, con el 8 por ciento de interés anual.

2.o Un sitio y casa en la calle de **Rosas número 1758**. Propiedad de renta. El mínimum del remate será

$ 35,000

que se pagará la mitad al contado; una cuarta parte a seis meses, y la otra cuarta parte a un año plazo, con 8 por ciento interés anual.

Para visitar la propiedad de la Plazuela Santo Domingo, dirigirse a Santo Domingo número 828, de 1 a 6 de la tarde. La propiedad de la calle Rosas puede visitarse a cualquiera hora.

Bases y antecedentes, en el estudio del compromisario, Moneda 1168.

3084-26-g

REMATE

DE LA COLECCION DEL Señor

Alfredo Echaurren Valero

(Por regresar a Europa)

EL MARTES 16 DEL PRESENTE

A la 1½ P. M.

Casa "RAMON EYZAGUIRRE"

1148-Agustinas-1148

HAY:

MUEBLES. — Gran vargueño hispano morisco, siglo XVI; vargueño de carey y marfil, vargueño colonial, escaparates coloniales tallados, muebles de sacristía, 2 bancos tallados con los escudos de la casa de Austria; sillas de baqueta y de cuero de Córdova, sillones Reina Ana tapiz de terciopelo, baul de cuero decorado, mesa mallorquina con fierro, 6 sillas, Chipendale, 1 puerta tallada, cofre holandés, cofre gótico, sillas Luis XVI, etc.

CUADROS.—Retrato atribuído a Largiliere, primitivo español, paisaje escuela francesa, paisaje holandés, marina italiana, siglo XVII.

OBJETOS DE ARTE Y PLATERIA.—Cristo de marfil, Virgen escultura española policromada siglo XVI, platos petitorios góticos; potiches familia rosada época Kien Lun siglo XVII; 2 armarios de fierro repujado (Samuri), siglo XV, 2 lámparas de plata, 1 farol, centillero, jarros, corona, mates, zahumadores y diversos artículos de plata. Abanicos Luis XV, Isabelinos e Imperios; Niños Dios de marfil, Virgen de marfil, miniaturas, peinetas, bomboneras de Saxe, y metal, Luis XVI; porcelanas Capo di Monti, etc.

LOZAS Y TAPICES.—Tarros de farmacia Talaveras y catalanes del siglo XVI, platos de loza Talaveras, Savonas, Catalanes, Aragoneses; colección de escudillos siglo XV, azulejos, **gran alfombra colonial**, pañuelo de Ternó, géneros recamados, **6 hojas de cortina de lampás de seda amarillas, Isabelinas auténticas.**

A LA VISTA EL LUNES DESDE LAS 10 DE LA MAÑANA.

Jorge y Víctor Eyzaguirre H.,

Martilleros de Hacienda.

16-g

Ministerio de Hacienda

Remate de Terrenos Salitrales

DEL FISCO

En conformidad a lo dispuesto en la ley N.o 3,200 de 22 de Enero de 1917 y el decreto supremo N.o 210 de 7 de Febrero del presente año que se publica íntegro en el Diario Oficial, el día diez de Agosto y siguientes hábiles del presente año, a la una P. M., se pondrán en subasta pública en Santiago, ante la Junta de Almoneda, los siguientes lotes de terrenos salitrales, con el mínimum de precios que se indican a continuación:

TERRENOS DE LEALTAD DEL TOCO

Lote Norte, con 5.132.722 quintales métricos, a $ 0.25 cada uno oro de 18 peniques.

Lote Sur con 1.536.231 quintales métricos, a $ 0.25 oro cada uno.

TERRENOS AL NORTE DE LA OFICINA COYA

Lote N.o 1 con 7.677.897 quintales métricos, a $ 0.25 oro cada uno.

Lote N.o 2 con 8.325.942 quintales métricos, a 0.25 oro cada uno;

Lote N.o 3 con 7.744.408 quintales métricos, a 0.25 oro cada uno;

Lote N.o 4 con 8.009.327 quintales métricos, a 0.25 oro cada uno;

Terrenos alrededor de la Oficina Sebastopol con 206.106.55 quintales métricos, a $ 0.10 oro cada uno.

TERRENOS ALREDEDOR DE LA OFICINA PAN DE AZUCAR

Lote B, con 1.582.354 quintales métricos, a $ 0.20 oro cada uno.

TERRENOS DE SAN JUAN DE SOLEDAD

Lote C. con 2.546.826.26 quintales métricos, a $ 0.25 oro cada uno.

Terrenos al Poniente de Rosario de Huara, con 892.712.58 quintales métricos, a $ 0.20 oro cada uno.

Terrenos al Poniente de Santa Rosa de Huara, con 1.188.308.17 quintales métricos, a $ 0.20 oro cada uno;

Terrenos al Poniente y Sur de Constancia, con 1.098.756.14 quintales métricos, a $ 0.25 oro cada uno;

Terrenos al Poniente de la Oficina Moroussia, con 1.325.731.36 quintales métricos, a $ 0.20 oro cada uno;

Terrenos al Sur de la Oficina Valparaíso, con 2.602.955.99 quintales métricos, a $ 0.20 oro cada uno.

Los interesados pueden consultar los antecedentes en la Sección Salitre del Ministerio de Hacienda, diariamente de 2 a 4 P. M., y en las Intendencias de Valparaíso y Tarapacá.

25-g

REMATE

El 24 de Julio, a las 3 P. M., en el estudio del Compromisario don Armando Quezada Acharán, Morandé 432, tendrá lugar el remate de las siguientes propiedades pertenecientes a la Sucesión de don Patricio Moreno Correa:

Casa calle Huérfanos Nos. 1520, 1524 a 1530 de esta ciudad

La propiedad consta de dos casas en altos y una en bajos. Mide 19.40 mts. de frente por 72.30 mts de fondo.

MINIMUM: $ 180,000

Fundo Rinconada Chica

Se halla ubicado al Oeste de Rancagua, a diez kilómetros más o menos de la referida ciudad. Consta de 194.64 cuadras regadas y de 998.40 de secano, según mensura y plano levantado por el ingeniero don Manuel Trucco.

MINIMUM: $ 320,000

Fundo "El Membrillo"

Está en la comuna de Alhué, departamento de San Antonio. Mide 12,000 cuadras, alrededor de 50 regadas y más o menos 150 de rulo, en su mayor parte de cerros.

MINIMUM: $ 80,000

Hijuela II de Tuniche o El Jiriano

Consta de 37.61 cuadras regadas, y se halla ubicado en el departamento de Rancagua, próximo al fundo "Rinconada Chica".

MINIMUM: $ 70,000

Ninguna de las propiedades reconoce gravámenes.

El precio de venta se pagará mitad al contado y mitad a 6 meses plazo con el 8% de interés anual.

La casa de Huérfanos puede verse diariamente, de 9 a 11 A. M. y de 2 a 3 P. M.

Para visitar los fundos esperan coches o caballos al tren que llega a Rancagua a las 11½ A. M., los días 16, 17, 19, 21, 22 y 23 del presente.

Más bases y antecedentes en la oficina del Actuario, don **EULOGIO ALTAMIRANO**, Palacio de los Tribunales.

3057-23-g

VENTAJOSO REMATE

El 20 del presente, a las 3 P. M., se rematarán ante el árbitro don José M. Ormazábal, Morandé 356, dos propiedades de la sucesión de don José Ramón Alvarez: una situada en calle Edison 141, cerca de Lourdes, es una espaciosa casa-habitación con salida a otra calle cochera, galpones, árboles frutales, apropiada para instalar una industria, por el bajo

Mínimum de $ 22,500

La otra es una quinta ubicada en la Población Garín, con casa, carros al frente, de 5,000v2, totalmente plantada, tendrá por

Mínimum sólo $ 9,500

Otros datos suministrará el compromisario.

5598-14-g

REMATE

Por decreto del señor juez letrado del 5.o juzgado civil de Santiago, de fecha 7 de Junio último, se ha designado el 17 de Julio próximo, a la 1 P. M., para que tenga lugar el remate del fundo

"La Playa"

de más o menos 1,000 hectáreas, situado en el departamento de Llaima, subdelegación tercera de Muco.

Mínimum para las posturas:

$ 16,000

Bases y antecedentes en la secretaría: Juicio Banco Unión Comercial con Bustos.

Santiago, 7 de Junio de 1918.

EL SECRETARIO.

15-g

REMATE

JUDICIAL

El 27 del actual, a las 3 P. M., se rematará ante el 1er. Juzgado Civil de esta ciudad la propiedad N.o 862 de la Avenida del Club Hípico, entre Blanco y Tupper, frente al Club Hípico, por el mínimum de $ 38,142.66 (tasación $ 57,714). El precio se pagará mitad al contado y el resto a seis meses con 9 por ciento. La propiedad mide 30 metros de frente por 36 de fondo; tiene dos grandes almacenes a la calle, extensos galpones en el interior, patios adoquinados, alcantarillado, luz eléctrica; se presta para bodegas, fábricas, etc. Carros 18 ida y vuelta y 33 y 17 muy próximos. Más bases y antecedentes, secretaría del Juzgado, expediente del Banco Anglo - Sud-Americano Ldo., con don Juan A. Maluenda. Más datos en la oficina de don Roberto Arriagada Bravo, Bandera 231.—Santiago, 1.o de Julio de 1918.—M. J. Lira, secretario.

5662-

ron con la obligada suma de eufemismos, que no hallaban modo de hacer nada conducente. Pero el ministro de relaciones de Francia tomó el caso por cuenta propia, y tanta diligencia, tesón y acierto puso en él, que sus propósitos lograron por entonces el más cumplido éxito.

El triunfo electoral

En 1913 fué elegido presidente de la República Francesa, después de dos escrutinios, obteniendo un total de 483 votos, y derrotando con ello a sus competidores Pams y Vaillant. Es decir, que superó por cuarenta votos los obtenidos en su oportunidad por M. Falliéres. Su período terminará en 1920. Con ese triunfo quedó vencido el partido radical, desorganizado por dos años de disidencias, incapaz de disciplina, y, por lo mismo, incapaz también de designarse un campeón que fuera la entidad representativa y combativa del partido. Los socialistas abandonáronle en el trance de la lucha. Poincaré, desde el primer momento se dispuso a seguir una política netamente republicana; y ha cumplido sus propósitos. Alguien creyó por entonces que se repitiera con él la historia de Casimir Perier. Pero ni el hombre ni los tiempos eran los mismos.

Poincaré escritor

En medio de las agitaciones de su vida pública, el actual presidente de Francia pudo darse espacio para escribir sobre diversos importantes tópicos.

Su libro ''Cómo es gobernada Francia'', pasa por ser un modelo de claridad y comprensión. Aún sin conocer nada de lo que ocurre en aquel país, basta la lectura de esa obra para darse cuenta cabal del desarrollo y carácter de las diversas ramas del gobierno de esa República

Ha escrito también ''Ideas contemporáneas'' y ''Cuestiones y figuras políticas''. A los cuarenta años, la Academia le brindó un sillón.

General Foch

El hombre que cuenta hoy con la admiración devota de más de media Francia, el General Foch, es un militar relativamente joven, de tipo apuesto, estudioso, enérgico, valiente decidido, talentoso.

En la batalla del Marne primero, en la de Iprés, después, conquistó la gloria inmensa de vencedor, que hoy rodea su nombre y sus prestigio.

Antes de la guerra actual, fué un oficial aplicado, de bien ganada reputación como disciplinado y de grandes dotes de organización. Por sus méritos personales y sus servicios a la nación, fué ganando sus grados, hasta llegar al generalato y a la Dirección de la Escuela de Guerra, en la que puso toda su actividad, todos sus conocimientos, su atención toda.

Especialmente dirigió sus esfuerzos a fomentar y desarrollar el ''Krupp Francés'', la gran fábrica de armas y municiones del Creusot, luchando contra todos los obstáculos que se oponían a su gestión, contra las apatías de los más, porque él, era de los que no se engañaban, de los que se encontraban íntimamente convencidos que no estaba lejana la fecha en que Francia y Alemania volverían a medir sus espadas. Hoy en día, la fábrica del Creusot, ampliada en toda regla dentro de la organización que le imprimiera Foch, surte con profusión al ejército francés de lo más necesario, permitiéndole mantener esos bombardeos constantes, prolongadísimos, en que hace copioso derroche de proyectiles. Y, si en la paz, Foch hubiera sido oído, hoy Francia no tendría necesidad en lo absoluto del mercado yanqui, para completar sus existencias de municiones.

Cuando estalló la guerra, Foch fué uno de los primeros en estar listo para lo que se necesitase. También cuanto de él dependía dispuesto debidamente a las primeras órdenes.

Encomendádole que fué el mando de un cuerpo de ejército por el General Joffre, que conocía la experiencia y aptitudes de este general, Foch distinguióse en seguida, luchando a brazo partido contra fuerzas alemanas más numerosas que las suyas, sufriendo infinidad de bajas, pero cubriendo y salvando del aniquilamiento otros inmensos contingentes del ejército de la República.

Vino la batalla del Marne, y con ella la orden de Joffre, de que integrase el centro de la línea de combate y estuviese preparado para cerrar el paso a los invasores por los pantanos de Saint Goud. Fué ahí donde Foch, flanqueando con un gran movimiento que asombró a los suyos y al enemigo, el ala derecha del ejército que mandaba el general von Hausen, lo arrojó contra las ciénegas citadas, y allí, con artillera, lo aniquiló, dispersando sus maltrechos restos, rompiendo sus comunicaciones con el de von Bulow, asegurando la victoria del Marne y obligando a que fuera más extensa y precipitada la retirada de los teutones.

Mas tarde, en Iprés, cuando el ejército belga se replegaba precipitadamente después de la evacuación de Amberes, en un momento difícil en extremo para los soldados del Rey Alberto y para la séptima división de la caballería británica que apoyaba el movimiento, Foch, providencialmente, cayó sobre los alemanes en Ramscapelle, salvando la situación, desorganizando a los victoriosos teutones, que sorprendidos por la inesperada y violenta acometida, emprendieron precipitada retirada.

Su pericia en materia táctica, sus combinaciones estratégicas, tan brillante y provechosamente demostradas, hicieron exclamar a Joffre: **''Foch es el estratega más grande que ha producido Europa''**. También lo reconocen así los Estados Mayores francés e inglés, el Ministerio de la Guerra de París, y el propio Presidente Poincaré. Prueba de ello han sido los ascensos y condecoraciones que se le han concedido, incluyendo la Gran Cruz inglesa de la Orden del Baño, conferida solamente a él y a Joffre.

El pueblo francés, siempre impresionable, siempre soñador, siempre fácil de sugestionar, ha visto pronto en Foch, la verdadera encarnación del genio militar. Sus méritos extraordinarios, han ido eclipsando los de Joffre, y con el tiempo, enfríase la simpatía y el agradecimiento y la aureola que rodeaba al ''salvador de la Francia''. Además Joffre no tiene la figura apuesta y militar de aquél, ni monta a caballo en ningún momento, lo que el otro hace siempre, dictando desde la silla, las órdenes precisas a sus ayudantes. Ese pequeño y trivial detalle, ha sido siempre una preocupación para el pueblo de Francia, que no ha concebido jamás al hombre distinguido en cualquier forma, y mucho menos al jefe militar o administrativo, sin que sea un maestro acabado en el arte de la equitación.

Foch, como el gran Napoleón fué oficial de Artillería, arma a la que da la preferencia en el campo de batalla, con los mismos resultados que en las remotas y gloriosas épocas de hegemonía bonapartiana. Como el vencedor de Marengo y de Austerlitz, Foch nació estratega, y como aquél, aplica en el momento necesario, en que recurre a su dominio de la ciencia militar, las tres condiciones esenciales que hicieron de Maquiavelo, el Mago de la Política: Velocidad, decisión y unidad de mando. También como el Desterrado de Santa Elena, Foch monta a caballo en un hermoso ejemplar blanco como el armiño, y corre con su Estado Mayor, al lugar donde domina el campo, y como aquél, observa el desenvolvimiento de la lucha, altera sus órdenes, da otras nuevas... permanece sereno e inconmovible hasta el triunfo.

Clemenceau

Médico y periodista

Gustavo Hervé, que a diario ofrece la nota de buen sentido en su periódico "La Victoria", dice que Francia, después de haber acudido a médicos reputados, como Viviani, como Briand, como Ribot, como Painlevé, que han sido aquí, hasta ahora, los jefes del Gobierno, desde que empezó la guerra, acude al presente a un cirujano.

Para algo y por algo Clemenceau es doctor en Medicina.

No se sabe que haya ejercido su carrera; pero tiene ese título universitario, y en esta ocasión puede serle de gran utilidad.

A las recetas y a las drogas prefirió, desde los primeros años de su vida, las luchas políticas.

Hace más de cincuenta años,—ahora tiene setenta y seis de edad,—que mantiene en la vida pública, ardorosa contienda.

En ese tiempo, sin haber abandonado un solo momento el campo de batalla, ha contado con espacio y vigor bastantes para escribir obras destinadas al teatro.

Es uno de los muchos franceses viejos que muestran a todas horas la pujanza de una raza como Ribot, como Combes, como Freycinet, entre otros varios, todos ellos de más edad que él.

Desde que empezó la guerra, ningún día ha faltado en su periódico "L'Homme Enchainé", su artículo de fondo, vibrante, tan fresco, tan lleno de vida, como los artículos que escribía, también a diario en los tiempos de "La Aurora".

El político

Para no muchos de su generación, los que nacieron a la vida pública en los primeros años de la tercera República, y formaron su inteligencia en la Universidad laica, en la tradición republicana y en el culto de la Revolución francesa, Clemenceau fué, hace treinta años, el "gran hombre".

Los que procedían de otras generaciones, decían por aquel entonces que Clemenceau no era más que un destructor de Gobiernos y un espíritu disolvente.

La juventud de aquella época no se asustaba por tan poca cosa.

Clemenceau tenía todo el panache que requerían las circunstancias y sus poderosas mandíbulas mordían con vigoroso empuje, en las gentes y en los dogmas que aquella juventud detestaba.

Ahora llega al Poder, requerido por la opinión pública, para realizar la única política que pide la guerra, la que realizaba la antigua Berna, cuando se hallaba en peligro; la de la Revolución inglesa, en tiempos de Cromwell, y la misma de Francia, durante la época de Salud Pública, y principalmente en los días de Bonaparte.

Algunos periódicos, como "Le Gaulois", han dicho que por primera vez, después de muchos años, han coincidido en la designación del jefe del Gobierno el Presidente de la República, la mayoría de las dos Cámaras y la opinión pública.

M. Poincaré, para designar a Clemenceau, ha prescindido de la campaña que hizo contra él, desde que se inició su candidatura para la Presidencia de la República.

Se explica el estado de ánimo de la opinión pública en favor de Clemenceau.

Sus ideas en favor de los ingleses y la decisión con que ahora ha sostenido la necesidad de profundizar sin miramiento alguno en los asuntos judiciales que están en curso, por supuestos delitos de traición, dan mayor fuerza a su personalidad política.

La frase de Wilson: **la Sociedad de las Naciones**, está siempre en los labios de los socialistas franceses, como si fuera ése el término obligado de la guerra.

Alguien preguntó en la Cámara a Clemenceau por su programa en este punto, y Clemenceau, al contestar a todos, dijo lo siguiente:

—Eso de la Sociedad de las Naciones es más complicado de lo que parece y menos nuevo de lo que muchos se suponen. Se ha hablado de ello siempre como de la "Libertad", de la "justicia", del "derecho", y tantas otras cosas. Por mi parte, puedo decir a los socialistas que he encontrado en el Ministerio de Negocios Extranjeros una Comisión, compuesta de los más sabios jurisconsultos de Francia, encargada de estudiar la organización de esa sociedad de las naciones. El día que ese estudio esté concluído, y haya un dictamen, lo traeré a la Cámara.

Y como un socialista le interrumpiera, diciéndole que eso no era serio, adoptando severo tono oratorio, exclamó:

—¡Yo también pienso seriamente en esos asuntos! Mi ideal, en este punto, es el mismo; pero desde el lugar que ocupo, no puedo divertirme en emplear mi tiempo con empresas por el momento irrealizables.

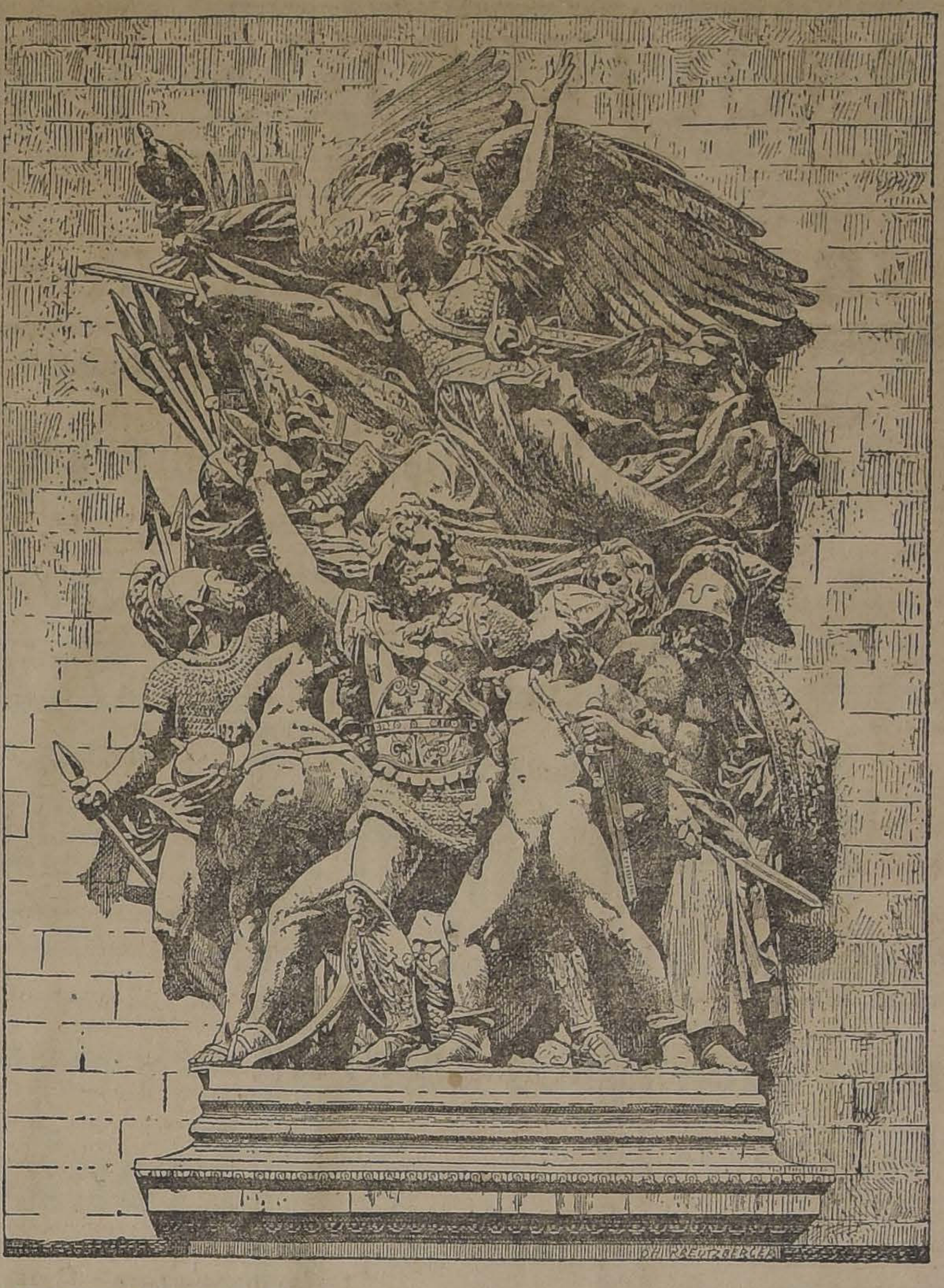

"LA MARSELLESA" GRUPO DEL ESCUTOR FRANCOIS RUDE QUE DECORA EL FAMOSO ARCO DE TRIUNFO DE PARIS

LA MARSELLESA

La Marsellesa, canto nacional que electriza a hombres y mujeres, fué cantada por primera vez en presencia de Rouget de Lisle por Mlle Diétrich, sobrina del alcalde de Strasbourg. "Fué entonces, dice David d'Angers, cuando Rouget de l'Isle comprendió la importancia de su creación, viendo iluminado por el entusiasmo el rostro de su auditorio."

"Todo el mundo tiene presente el cuadro que inmortaliza esa escena."

Sin duda Mlle. Diétrich, que tocaba admirablemente el clavicordio, no se imaginó cuando recorría el teclado, con sus ágiles manos, que ese mismo canto arrastraría hacia la frontera a los soldados decididos a morir por la patria, y que ese mismo canto llegaría a ser el de todo los partidos, que simbolizaría la Francia y que sus notas vibrantes, iban a salir del salón de la familia alsaciana, para conmover el mundo.

La creación del himno nacional está rodeada de leyendas. Se ha querido arrebatar a Rouget de l'Isle la gloria de haber compuesto el himno de la libertad, y se ha pretendido hasta que fué obra del pueblo. Sin embargo Rouget de l'Isle precisó de qué manera fué concebido el magnífico himno: Nació en Strasbourg a raíz de una conversación entre amigos, que lamentaban que la Francia no tuviera un canto nacional.

"Escribí, dice, las palabras y la música de este canto en Strasbourg, en la noche que siguió a la proclamación de la guerra, a fines de Abril de 1792. La tituló al principio Chant de l'Arméé du Rhin. Llegó a Marsella por medio de un diario constitucional, que se publicaba bajo los auspicios del ilustre y desgraciado Diétrich, cuando algunos meses más tarde, yo estaba errante en Alsacia, bajo el peso de una destitución que sufrí en Humingue por haberme rehusado a enviar mi adhesión a la catástrofe del 10 de Agosto; perseguido por la proscripción inmediata, al año siguiente al iniciarse el Terror fuí a dar a las prisiones de Robespierre, de donde sólo pude salir después del 9 del Thermidor."

Si la Marsellesa fué cantada la primera vez por una mujer, cuantas grandes artistas se esforzaron después por encarnar la idea de la patria, cantando el himno inmortal!

En 1848 Rachel hizo una creación genial, que ha permanecido célebre. Ludovic Halévy explica cómo "Melpoméne" tuvo la idea de cantar la Marsellesa.

"He aquí lo que siempre se ha contado: Rachel, viendo su teatro muy solitario fué a ponerse a la disposición del nuevo director.

—"Estoy lista para trabajar cuando Ud. quiera, en lo que Ud. quiera: "Phedre".... "los Horacios". Pero una tragedia, sin nada más en estos momentos!... No... sería necesario algo que excitara la curiosidad y tengo una idea...una idea luminosa.

—"¿Qué idea?

—"¿Si cantara la Marsellesa?

—"¿Ud. cantar?

—"La cantaría sin cantarla.... sería una especie de melopea...

"El señor Lockroy se apresuró a aceptar y el 6 de Marzo Rachel declamaba la Marsellesa."

Théophile Gautier nos ha legado a este respecto, una página inolvidable; explica a qué altura sublime alcanzó la que él compara a Némesis:

"Y con gran enternecimiento y como anegada en lágrimas ante la idea santa de la patria se arrodilló envolviéndose en los pliegues tricolores del pabellón simbólico! Esta actitud verdaderamente sublime hizo estallar el entusiasmo, de la sala y los bravos, los aplausos, las ovaciones resonaban estruendosos por todas partes como una tempestad.

Posteriormente, Teresa y otras alcanzaron análoga celebridad haciendo oir este canto sublime. Después de los acordes del mismo canto, los franceses se aprestaron para la defensa de su país invadido, más de una hermosa artista ha hecho vibrar los corazones repitiendo las famosas estrofas.

Una vez concluida la guerra será menester levantar una estatua: la de **"La Marsellesa"** que necesitará alas muy grandes para elevarse por encima de las mezquindades que dividen a los hombres. La estatua deberá aunar al porte majestuoso que los griegos daban a las inmortales, las gracia de las francesas que la han cantado, y la fuerza radiante de las victorias.

VALENTINE THOMSON.

Cómo murió el autor de la Marsellesa

Allá por el año de 1830, Rouget, el autor del más maravilloso, del más arrebatador de los cantos de guerra, ya setentón, vivía tranquilo e ignorado en el pueblecito de Choisy-le-Roi, conllevando resignadamente su existencia, un tanto difícil. La pequeña pensión que le pasaba el Gobierno francés, unos 1.500 francos por año, apenas le bastaba para cubrir sus escasas necesidades. Aquello era la pobreza, pues con ser escaso el sueldo, solía llegar a manos de su usufructuario, no sólo mermado por los impuestos, sino con escasa puntualidad.

Retirado a Choisy-le-Roy el ex-Capitán de Ingenieros, un viejecito acartonado y sonriente, siempre envuelto en el menudo cuerpo de negro y ceñido redingote de forma militar, habitaba modesta casita en la **Rue des Vertus**, punto obligado de reunión de todas las notabilidades del pueblo. Todas las noches, desde el toque de oraciones, hasta la hora de la cena, Rouget de l' Isle ponía allí cátedra de Historia y hablaba a sus contertulios de la gran epopeya revolucionaria; de cómo nacieron la **Marsellesa** y el **Himno del 9 Thermidor** (otra composición suya inspiradísima y muy popular en el tiempo en que apareció); de las persecuciones que había padecido bajo el Imperio; y de sus hazañas militares a las órdenes del General Hoche.

El día 24 de Junio de 1836 Rouget tuvo que quedarse en cama. Tosía violentamente y tenía fiebre. Por la noche, cuando llegó el médico, el enfermo estaba gravísimo. La noticia cundió rápidamente por el pueblo. Compactos grupos de vecinos se aglomeraban a la puerta de la casa donde agonizaba el hombre ilustre, y pedían noticias del paciente a cuantas personas de la intimidad de Rouget salía de visitarle. Era un dolor general y profundo. Entretanto, allá arriba, rodeado el lecho por los esposos Voiart, unos fieles amigos del compositor, y por el médico M. Boivin, yacía moribundo Rouget de l' Isle. Como el enfermo se ahogaba por momentos, M. Boivin mandó abrir las ventanas de, par en par. Entró una bocanada de aire puro y saturado del sano perfume de los campos. Rouget pareció reanimarse.

De improviso, voces juveniles entonaron a lo lejos un canto. Era un Domingo, un espléndido Domingo de primavera; los mozos íbanse cogidos del brazo, al umbroso bosque cercano, a descansar de sus tareas.

Alguien dijo, entre los que acompañaban a Rouget:

—¡Escuchad!

Allá en lontananza, se oía, en efecto resonar vibrante, el valiente estribillo de la **Marsellesa**:

¡Aux armes, citoyens! Formez vos bataillons

Rouget entreabrió los ojos y extendió la mano hacia la ventana. Luego, cuando se extinguieron en la lejanía los últimos ecos del himno glorioso, su autor volvió a entornar los párpados, murmurando:

—Patria... Estrasburgo... Revolución....

Fueron sus últimas palabras. Al mediar la noche, lanzó su postrer suspiro el hombre que había dado a Francia la composición inmortal.

El Martes 28 de Junio, una vez que se dió tierra al cadáver, los asistentes al acto entonaron lentamente, gravemente, el canto augusto. Nunca había producido éste una impresión tan profunda. Rouget de l' Isle bajó a la madre tierra envuelto en la **Marsellesa**, como en una bandera gloriosa.''

A las mujeres que escriben a los soldados

Consejos de Marcel Prevost

Ansiosas hermanas mías mujeres de Francia, a vosotras me dirijo. Deseo que estas sencillas líneas os lleguen en el momento en que comenzáis a escribir al muy amado que está en el frente, y de un modo especial, si es vuestro hijo, vuestro hermano, vuestro esposo o vuestro padre, y por consiguiente, si la carta que vais a escribirle, ha de llevarle el olor del hogar, la fragancia de la casa.

Mujeres de Francia: os veo cual si estuviese sentado a vuestro lado. La vieja madre de cabeza blanca; la joven esposa cuyas mejillas colora la salud; la chiquilla que obstinadamente guarda el secreto de la angustia de su corazón; la escolar cuya niñez ha madurado muy pronto por la guerra misma... Y también veo la mesa, una menudencia artística, o un mueble de cocina; el tintero, una antigua gema o un resto de vaso malogrado; el papel de vendedor ambulante, rayado a cuadritos, o bien las pulidas hojas de un papel terciopelo con monograma; el lápiz romo, o la pluma elegante... Veo los accesorios de la carta que va a ser escrita, y a la que va a escribirla ¿Querrá escucharme bondadosamente, antes que trace la primera línea?

Mujer francesa, ¿qué vas a escribirle al soldado con quien os ligan los lazos de la sangre, los lazos del amor, y para quien vuestra carta será algo de vos misma y algo del hogar? ¡Oh! yo sé por instinto lo que viene primeramente antes que cualquiera otra cosa. Sé las palabras, que están contenidas en la primera gota de tinta o en el carboncillo de la punta del lápiz. "Qué dilatado es el tiempo y cómo languidezco por no verte". Esto es lo que crepita en vuestro pensamiento y en vuestros dedos. Cuando esto hayáis escrito, os parecerá que estáis algo confortada. Entonces vuestro instinto os llevará a describir el vacío cruel que en el hogar dejó el ausente, todo lo que no marcha bien, y lo que absolutamente no marcha desde que él partió; todo lo que pesa abrumadoramente sobre la vida de las mujeres cuando los hombres se han ido. El hablarle de estas lágrimas y de estas penalidades ¿no es recordarle lo indispensable que es, y con cuánta razón le echáis de menos y le amáis?

Finalmente, habiendo descrito con todo el angustioso calor de vuestro corazón el desierto en que vivís, el impulso os llevará a concluir con un nuevo y más ardoroso lamento, sobre esta calamidad de la guerra que os deja tan desolada, en un triste gemido descorazonador, como el del perro fiel que ha sido abandonado.

Esto es lo que deseais escribir ¿no? Pues bien; eso es precisamente lo que no debe escribirse si deseáis no hacer daño al destinatario de la carta que os ama.

Es para él, no para vos, para quien se escribe la carta. No es para solazaros, sino para ayudarle a que viva su vida tormentosa. Su vida que es un peligro casi continuo. Casi todo cuanto le rodea contribuye a abatir su espíritu y a acabar con su resistencia. Pensar en esto, es para enviarle alguna fuerza si ello fuese posible. En todo caso es un pecado contribuir a su mayor debilitamiento.

¿Qué hay que hacer entonces? ¿Deberáse mentir? No, mujeres francesas. El soldado no quiere mentiras. Decidle la verdad. Pero la verdad que le conforte; las cositas, gratas y felices del día y del lugar; la adjudicación de una medalla al chico, en la escuela; la buena salud de los viejos, la solución del problema que os había estado mortificando, la apariencia halagadora de cualquiera cosecha. Una carta que empieza con buenas noticias, es como un visitante que sonríe desde que aparece en la puerta. Después habrá tiempo de decir las verdades menos satisfactorias; pero solamente las necesarias, las que no pueden aplazarse, hasta que el interesado obtenga una licencia temporal. La regla es esta. No decir al soldado que está en el frente nada que lo entristezca y que no sea absolutamente preciso que él sepa. Quitarle un poco de su valor, sin que ello sea completamente preciso, equivale a quitarle algo de su sangre.

Sobre todo, evitad los rumores vagos, buenos o malos, que no se fundan en nada, y que casi siempre son perjudiciales. Cuando el ataque de los alemanes a Verdun, hubo mujeres que escribieron de Bretaña: "Se dice que Verdun va a ser tomado". ¡Qué locura! Y se los escribían a los hombres que en la hondonada de Casa Muerta, estaban rechazando a los enemigos con granadas de mano! Era un crimen al mismo tiempo que una insensatez. De manera parecida, cuando las obrerillas de París, bajo la mirada paternal de los agentes, gritaban gozosas por las calles: Queremos nuestros veinte centavos y nuestra semana de vacaciones a la **inglesa**, no faltaban mujeres que de las provincias escribieran a los reclutas: "Se dice que hay revolución en París". Qué siniestra fantasía! Puede añadirse que las buenas noticias falsas, tales como la de que la guerra va a terminar muy pronto, son igualmente idiotas y perjudiciales. Que tristeza, qué decepción se habrán suscitado de este modo con las intenciones mejores, desde tras las líneas hasta el frente, entre dos seres que se aman.

Mujeres, decid a los soldados solamente cosas ciertas.

Ha concluído la carta; los informes acerca de los sucesos, de la gente, del hogar, de los negocios de familia, se han producido con sinceridad, con el deseo de no omitir nada que sea consolador, de dilatar cuanto sea posible las noticias ingratas que admiten espera, de abstenerse de toda vaga predicción, buena o mala. ¿Con qué terminaréis?

Insisto sobre todo en que no sea con esta jaculatoria estéril. "Ah, que la guerra termine pronto y que podáis volver". Vuestro soldado muy bien sabe que es esto lo que ansiáis, pero si queréis repetírselo, no es esa la mejor forma. Deberíais usar alguna parecida, a esta.

La casa y los vuestros os esperan y en vos piensan únicamente, pero nosotros, que sufrimos menos que vos, desearíamos igualaros en paciencia y en valor porque comprendemos que la paz, puede venir solamente por el valor y la paciencia. Lo demás, son palabras vacías. La casa y los vuestros os esperan; continuáis siéndolo todo aquí, lo mismo que antes, mucho más que antes. Nos esforzamos en conservarlo todo próspero y atrayente para el día de vuestro regreso. Nuestros corazones son más tiernos y amantes que nunca, para vos, y cada hora de ausencia os vuelve más caro a nuestros corazones.

Expresaos así, lo haréis mucho mejor que yo, después, echad la carta en el buzón. Así disfrutaréis de la alegría de pensar que, gracias a ella el que la recibe tendrá algún consuelo. Leerá y releerá sus páginas, sintiéndose cada vez más firme, y cuando llegue la noche, dormirá con más calma. Pensad que si vuestra carta le privase del descanso, le quitase una hora de sueño, de aquel sueño precioso que siempre es perturbado por las inclemencias del tiempo, por los ruidos, las alarmas, por toda la pesadilla formidable de la guerra, qué triste y qué torpe sería. ¿No te causaría grandes remordimientos, mujer francesa?

MARCEL PREVOST.

Aldeanos de Francia

Esta terrible guerra habrá revelado al mundo el verdadero rostro de Francia. ¡Qué digo! Nos lo habrá revelado a nosotros, franceses. Antes del mes de Agosto de 1914, no sabíamos lo que valía nuestro país, sus energías fecundas, las virtudes secretas conservadas a través de los desfallecimientos pasajeros por sus diversas clases sociales. Nuestra aristocracia nos parecía demasiado frívola. Había guardado, sin embargo, ese sentido heroico del servicio de la espada, que fué su razón de ser durante siglos. Los nombres de Polignac, Lesparre, Vogue, Rohan—cito al azar,—gloriosamente inscriptos en las listas de los soldados muertos frente al enemigo, atestiguan esta permanencia. Acusábamos fácilmente a nuestra burguesía de egoismo, y a centenares, a millares han publicado los diarios cartas de combatientes en que la doctrina del sacrificio se proclama con un fervor y una sencillez sublimes. Profesores, escribientes de notarios, propietarios rurales, empleados de banca, se han encontrado de pronto elevados a la altura de esas milicias comunales que salvaron a Francia de la invasión alemana en Bouvines, y sus mujeres y sus hijas han mostrado una abnegación en los hospitales, en los obradores, igual a la de los esposos y los padres.

Ese paralelismo en el valor es el que hacía escribir al admirable Agustín Cochin, negándose a comparar a las personas de la retaguardia con las del frente: ''En este momento no hay más que dos especies de franceses, los que dan su vida y los que la guardan.'' ¡Y nuestros obreros!

Cuando el invasor se decidió a atacarnos, uno de los motivos de su esperanza fué seguramente la persuación de que el proletariado francés, intoxicado de sofismas internacionales, no daría la cara. Este proletariado se ha levantado todo entero contra el invasor. No hubo ya más socialistas. No hubo más que franceses, a tal extremo es verdad que antes de ser de una clase, el obrero es de un país, y el amor intenso con que nuestros trabajadores quieren al suyo, estos dos años lo han demostrado bastante.

Patricios, burgueses, obreros son una minoría en la nación. La masa francesa, es el aldeano, y este personaje es también aquel cuyos rasgos ha iluminado con más fuerza la guerra.

El novelista americano Henry James, viajando por nuestro país, hace treinta años, notaba con mucha fineza este carácter de nuestra tierra. Esta tierra se halla extraordinariamente dividida y cultivada. Así encontraba en nuestros paisajes una fisonomía de ''peculiar rurality'' Los franceses son, ante todo, y profundamente, un pueblo de aldeanos. El ejército actual salido de la nación y que la representa toda entera, está, pues, reclutado primero entre los aldeanos y sus virtudes son las mismas del cultivador francés, del paciente y rudo ''tacheron'', ''enamorado de la gleba que ha removido'', decía ya de él Buffon. Fijaos bien, esta guerra se le parece. Es él el que le da algunas de sus particularidades más conmovedoras.

Este aldeano de Francia, cosa extraña, es poco conocido. El, que ocupa un puesto tan importante en la vida nacional, ocupa uno pequeñísimo en nuestra literatura. La causa se debe a que en el siglo XVI nuestros escritores, como Ronsard, como Rabelais, eran eruditos que escribían sus obras para un público de eruditos y que en el siglo XVII las escribían para la Corte o para la ciudad, para aquellos que aspiraban a imitar a la Corte. Todos recuerdan el pasaje de La Bruyére sobre ''esos animales montaraces, machos y hembras, esparcidos por el campo, negros, lívidos y tostados por el sol, pegados a la tierra que cavan y remueven con una porfía invencible.'' No hay página más citada. Tampoco hay otra más inexacta y que demuestre mejor el límite del penetrante moralista, observador de almas y costumbres, pero solamente en los salones.

Atrevámonos a decirlo, el aldeano francés no ha sido aún estudiado sino de un modo fragmentario. Sigue siendo un enigma para sí mismo y para los otros. Consideremos esta guerra y tendremos algunas probabilidades de ver con más justeza.

Es larga y lenta y éste es también uno de los rasgos más salientes de la naturaleza de nuestro aldeano: la invencible paciencia, la facultad de esperar y de volver a comenzar. Hay en él una virtud de aceptación singular que se aplica hoy a la batalla en la trinchera, como se aplicaba ayer, como se aplicará mañana a la siembra del campo bajo la lluvia, a la labranza del suelo apesar de las decepciones de una última cosecha mala. Pero esta aceptación no es pasividad. Ese aldeano que habéis visto vestido con un capote, cubierto con un casco y que conducía al asalto de la línea alemana, no sigue a sus jefes como le seguía a él su rebaño tras su capa de pastor. Su obediencia es inteligente: he aquí otro de sus rasgos. Quiere darse cuenta. Sabe por qué se bate y qué es lo que defiende. Cuando comparamos la guerra de 1870 con la de 1914, vemos inmediatamente una diferencia de intensidad en la resistencia cuya causa radica en esto. En 1870 el aldeano francés no comprendía por qué le atacaba el alemán. En 1914, la idea ''de seguir siendo dueño de su país'' lo sostiene desde el comienzo. No se bate por la gloria de un hombre, se bate por él y por sus semejantes, ''por la tierra.'' Despertando en él este instinto, el alemán ha suscitado en este descendiente de los antiguos galos un vigor moral que ha podido remediar muchas insuficiencias de preparación. No había calculado la fuerja de este factor nuevo mucho más que la de este otro: la fraternidad del soldado y del jefe. Nuestro aldeano, acordaos de aquellos a los que habéis tratado, no soporta la altanería ni la brutalidad. No es igualitario en este sentido: que siempre está dispuesto a reconocer a un superior. Es demasiado inteligente, demasiado realista para no saber que hay muchas cosas que él no sabe. Tiene una buena voluntad conmovedora siempre al servicio de aquel en el que reconoce competencia, con tal que éste no se la imponga. Nuestros, oficiales, sean del activo o de la reserva, han comprendido maravillosamente esta necesidad para conducir bien a sus hombres, de familiarizar la disciplina, si así puede decirse. Esto no significa debilitarla, sino cordializarla, humanizarla.

Acabo de escribir la palabra que resume mejor a nuestro aldeano: a través de todos los defectos que se le pueden reprochar: rutina, parsimonia, desconfianza de lo nuevo, tiene esta poesía que lo hace tan apegado, es muy humano. Es que el francés, incluso el más rústico, es el heredero de una larga línea de civilizados. Nuestra lengua, saturada toda entera de latinidad, prueba este antiguo atavismo de una cultura que era un mejoramiento en las costumbres, una escuela de respeto frente a los otros hombres. Este respeto, incluso hoy en que el dogma detestable de la lucha de clases ha agriado tanto los corazones, subsiste en el fondo de todas nuestras provincias. El aldeano, cuando yo era joven, saludaba a todos los viajeros que encontraba. No ha perdido enteramente esta costumbre cortés e incluso aquel que no la practica ya, no ha cesado de llevar en sí el principio de esta amenidad ancestral. Jamás hará la guerra como un bárbaro. Por eso merece que la simpatía vaya a él de todos los puntos del mundo. La victoria del aldeano francés será la de los hombres laboriosos y libres que quieren continuar trabajando libremente el suelo de la patria. ''Patria, terra patrem''. ¡Qué significación en esta etimología que le gustaba citar a nuestro historiador nacional más grande: Fustel de Coulanges! Ella encierra todo lo que constituye el fondo de la vida humana y su recompensa: los muertos y su herencia local, el conmovedor retroceso del pasado y la presencia del pequeño rincón a labrar, a fecundar, a defender.

PAUL BOURGET.
De l'Academie francaise.

"SAVOY HOTEL"

Su comedor, el más aristocrático de la capital, es el preferido para la celebración de banquetes sociales.
Five o'clock tea, diariamente de 4½ a 6 P. M., a $ 2 servicio.
Las noches de función en el Teatro Municipal, servicio de té y cocina hasta la 1½ A. M.

Agustinas 1025. - Santiago. - Teléf. Ing. 1545

MUEBLES

finos de estilo europeo y americano, encontrará Ud. a precios de Fábrica en la EXPOSICION PERMANENTE de los TALLERES ARTISTICOS de

JUAN TURULL y Cía.

Teléfono 2029 :: AGUSTINAS 1031-1033 :: Casilla 3336

Al lado del Savoy Hotel

Talleres: Maestranza 755 - Teléfono 42 Santa Elena

LABORATORIO DUNOGUIER

Fábrica Nacional de Productos Químicos, Farmacéuticos e Industriales

Calle Arturo Prat N.o 596 :: Casilla N.o 3539

SANTIAGO DE CHILE

SECCIONES Y REPRESENTANTES EN PARIS Y NUEVA YORK

Específicos:

Ampolletas para inyecciones hipodérmicas, Vinos, Jarabes, Elixires, Pastillas medicinales, Medicamentos, Comprimidos, Extractos fluídos, Aguas gaseosas medicinales, Etc., Etc., Etc.

La Sección de Productos Químicos Farmacéuticos está bajo la dirección del señor **Adán Troll M.**, químico farmacéutico.

GALO

MARCA REGISTRADA

GAULOIS

MARQUE DEPOSEE

Productos químicos

Carbonato de Potasio, Cloruro de Calcio, Eter Nitroso, Eter Sulfúrico, Nitrato de Plata, Potasa Cáustica, Soda Cáustica, Sulfureto de Potasio, Sulfoictiolato de Amonio, Etc., Etc., Etc.

La Sección de Productos Químicos Industriales está bajo la dirección del señor **MAXIMO DUNOGUIER B.**, químico industrial.

Recomendamos especialmente nuestro Jarabe de Rábano Yodado, debido a que él está preparado con el zumo mismo del rábano y no con extractos que han perdido en gran parte su eficacia medicinal.

Nuestro Laboratorio está instalado según las exigencias de los adelantos más modernos y cuenta con un personal de Químicos y Farmacéuticos titulados, muy experimentados y competentes en la preparación de los diversos específicos.

Exíjase en nuestros productos la marca "GALO" - "GAULOIS".

MATERIAL PARA TECHO

MALTHOID

Para terrazas, techos definitivos, techos provisorios, pisos de oficina, pisos de fábricas, zócalos, baños, etc.

PRECIOS: DESDE $ 1.00 EL M2.

PINTURAS

PABCO

Para techos, pisos, fierro, maderas, concreto, preservativos, impermeables, contra ácidos, lavables, para automóviles, etc.

Unicos colocadores e importadores

Franke, Chadwick y Cía.

Estado 91, oficina 22. - Teléf. Inglés 2328. - Casilla 3607.

LA CASA más conveniente para sus compras por estar libre de fuertes arriendos centrales y no TENER GASTOS

FABRICA PROPIA

801 21 DE MAYO 801

Frente a la calle SAN PABLO

- MUEBLES
- CATRES
- SOMMIERS
- COLCHONES
- ALFOMBRAS
- LINOLEUMS

- SOBRECAMAS
- COLCHAS
- PARAGUAS
- FRAZADAS
- SABANAS y FUNDAS

Mueblería Imperial

Muebleria Vienesa

vende toda clase de muebles, con grandes facilidades de pago; entrega inmediata.

San Diego 262-264

5672-16-g

Moldes

MARTINEZ Y CAMPS

Sto. Domingo 1457

Trajes, cortado, armado y probado al cuerpo en género por $ 10.

SANTO DOMINGO 1457

5681-14-g

Plantaciones

Ofrecemos las siguientes plantas del Criadero "El Diamante" (Estación Buin).

NOGALES

De California, injertados en nogal negro, planta resistente a la peste. Hay existencias de varias dimensiones y surtidos.

NARANJOS

Diamante del Brasil y Mandarines, muy preferidos por su fruto.

LIMONES DE CALIFORNIA

Ordenes exclusivamente a

Larraín Olavarría y Cía.

HUERFANOS N.o 1138

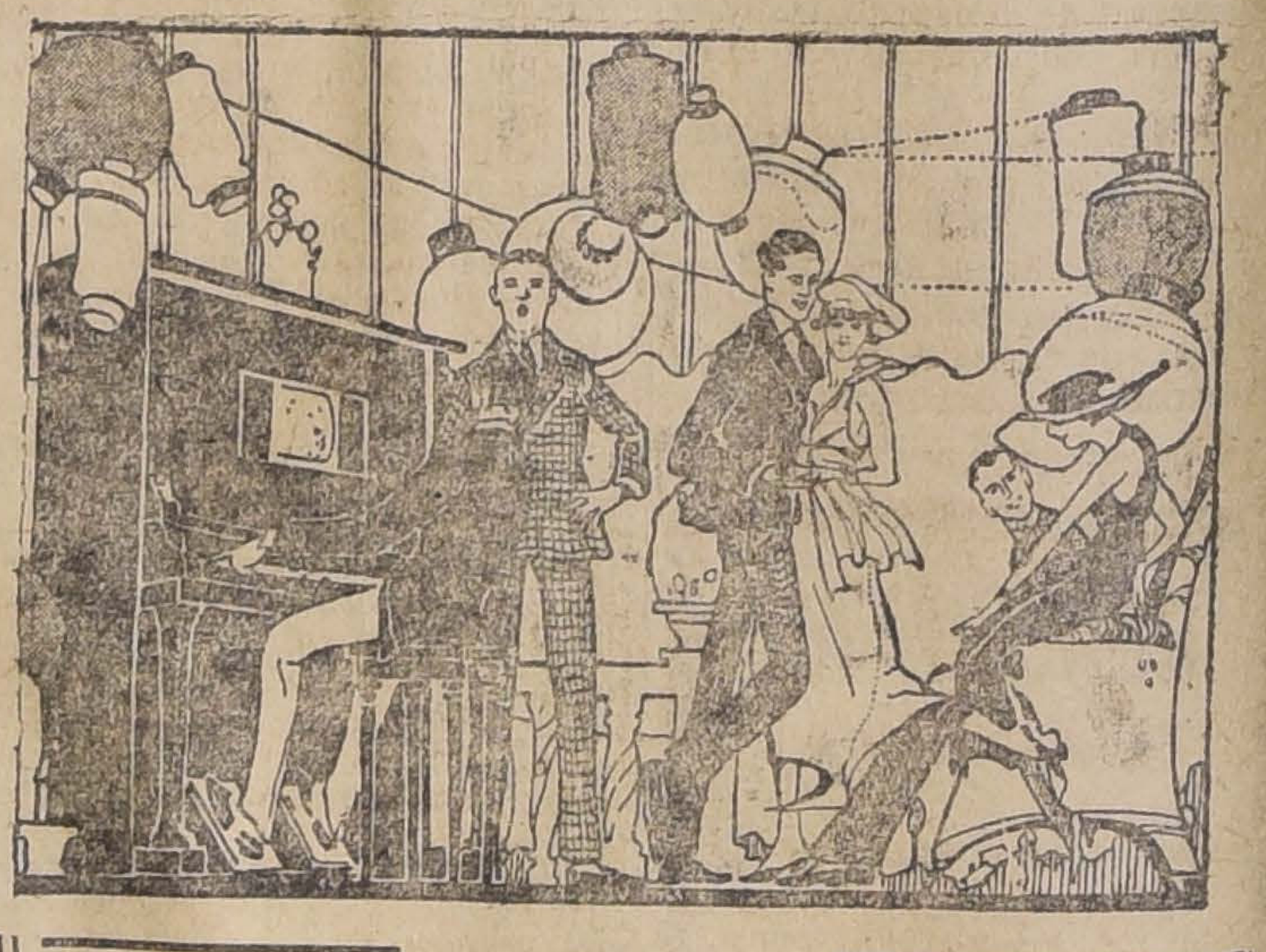

MUSICA

Realización permanente de más de

UN MILLON

de piezas de música a

50 y 80 Cts.

Grimm & Kern

Casa editora más importante en la costa del Pacífico

ESTADO 247

ENTRE HUERFANOS y AGUSTINAS

Importación Norte - Americana

PROXIMAMENTE

CATRES de BRONCE

Unicos agentes para Chile de la

MARCA MUNDIAL

"BARCALO" Cía.

89 AHUMADA 91

Clase extra

Ruedas de bronce

Unico catre que sus extremidades son de fierro dulce.

P. Bezanilla y Cía.

Importadores.

LA NACIÓN

Santiago, 14 de Julio de 1918

14 DE JULIO

Hacen hoy ciento veintinueve años de la Toma de la Bastilla. Aquel arranque irresistible de un grupo de pensadores y de obreros, edificó un nuevo mundo sobre las ruinas de la fortaleza que simbolizaba el feudalismo, la reyecía del derecho divino, la desigualdad de las castas humanas. La antorcha de la libertad se encendió en la llamarada primera de esos cañones puestos en batería por una fuerza nueva que nacía para crear a los pueblos y gobernarlos en nombre del progreso: la opinión pública.

Desde entonces libertad y opinión pública, esas dos gemelas sublimes concebidas por el genio renovador de la Francia, han ido por todos los confines del globo enseñando siempre un nuevo camino, una orientación de avanzada a todas las colectividades formadas bajo sus auspicios. Y los jóvenes estados que hoy avanzan con la conciencia plena de sus destinos, bajo el sol del mundo de Colón, no pueden olvidar que este día encierra la fiesta matriz de todos sus orgullos patrios.

Hoy, como hace un siglo, como hace veinte, la Francia tiene algo noble y hermoso que enseñarnos con su ejemplo incomparable. Es ahora una resistencia, una fe en la excelencia misma de su raza, que ha permitido a esa nacionalidad desangrada y herida en el corazón mismo de su territorio, erguirse con el gesto indomable de Juana de Arco y de Napoleón para mostrar al mundo que el edificio de veinte siglos de civilización, la tradición de tres edades universales de gloria, no puede derrumbarse por la fuerza de las bayonetas ni por el imperio de la artillería, que hay algo más que sobrevive al embate de toda fuerza bruta y es su espíritu imperecedero que corre a lo largo de todas las generaciones de una raza excelsa, como el cristal de los grandes ríos pasa a la par de sus caudales hacia las mareas inmensas del océano.

En plena guerra, la nacionalidad francesa conserva intacta su organización moral. Todos los sexos y todas las estaciones de la vida se funden en un soplo ardiente que va galvanizando todas las fibras al murmurar ese admirable "Tendremos nuestro último cuarto de hora" que ha venido a reemplazar en 1918 al histórico "¡Quand même!" de 1870.

Y así como sus líneas de batalla conservan su contingente invulnerable de burladores de la muerte, sus estadistas trabajan ya por levantar la nueva Francia de la paz, por mantener siempre erguido el árbol tradicional de su grandeza económica. Han aprendido mucho esos hombres de esfuerzo que bullen en el cerebro del mundo.

Hasta ayer preferían buscar sus abastecimientos en el extranjero. Hoy escrutan las profundidades de su suelo, al través de los huesos fecundos de todas las generaciones que quedaron tendidas en los millares de batallas de la historia que marcan por todas partes el camino de las invasiones y de las transformaciones de la humanidad. Buscan ahora los yacimientos de carbón y los encuentran en sus montañas. Necesitan el petróleo y ya saben que el subsuelo de algunos departamentos contiene vastos lagos de este combustible. Un Departamento de Estado se ocupa de dirigir todas las investigaciones que habrán de constituir la futura riqueza minera de ese gran país.

Y el gobierno y los particulares, se asocian para ser sobrios y económicos. Se dicta una ley que prohibe a los habitantes de Francia invertir en cualquiera forma que sea, sus capitales fuera de su territorio, a fin de conservar intacta su fortuna. Y una activísima propaganda de hechos y doctrinas va enseñando el valor científico de los alimentos, la austeridad en el vestir, el aprovechamiento de cuanto puede dar nueva fuerza al hombre de trabajo y nueva riqueza a la familia y a la patria.

Así la tierra de los héroes, de los santos y de los sabios resurje más grande y luminosa que nunca del crisol ardiente de Verdun, de la hoguera purificadora de la metralla. Y por eso en este día todos los hombres libres del mundo, miran por encima de los mares y de las montañas hacia la Francia y se descubren con respeto ante la majestad de su esfuerzo y de su genio.

Fundos vendemos

EN CURICO. — A muy corta distancia de Estación. 140 cuadras planas, buenas tierras, bien regadas y 350 cuadras de cerros pastosos y con abundante monte. Adecuado para crianzas, engordas, siembras, chacarerías, etc. Casas, bodegas, galpones, posesiones de inquilinos, etc., etc. Deuda hipotecaria $ 100,000. Facilidades de pago.

PRECIO: $ 360,000

EN CHILLAN. — A legua y media de Estación. 170 cuadras de ricos terrenos, bien regados, con pequeña extensión de rulo. Fundo muy bien tenido, con instalaciones modelo de lechería, etc. Casas, bodegas, galpones, silo, posesiones, etc. Deuda hipotecaria $ 100,000.

PRECIO: $ 240,000

Datos completos y orden para visitarlos en nuestro:

Departamento de Fundos

Freudenburg y Balmaceda

330—MORANDE—330

De don Emilio Rodríguez Mendoza

¡Pobre Caupolican...!

I

No hace muchos días aplaudíamos con espontaneidad a un mocetón, coronado de copihues, que pasaba aclamado por el pueblo, después de haber dejado realmente "cortos" a los que con él compitieron en ligereza y resistencia bajo la advocación del nombre, siempre resonante y siempre joven, de Maratón.

Aplaudimos porque creemos que las prácticas vigorosas del "stadium" y de los ejercicios físicos, pueden contribuír de una manera eficaz a alejar al pueblo de la taberna, indemnizándolo en parte de lo que todavía no tiene y sin lo cual carecerá de base estable toda reforma social seria, es decir, de conjunto: el hogar, cuyo rol, moral y material a la vez, consiste en agrupar la raza en familias unidas al pasado por tradiciones comunes y al porvenir por aspiraciones también comunes (*).

He ahí a Caupolicán que vuelve, escribía un periodista brillante; pero cuando llegó la noche y Caupolicán, deslumbrado por la reciente ovación, quiso descansar después de tanto correr, no tuvo donde colgar sus coronas ni donde guardar sus trofeos de vencedor... Además;—perdóneseme esta indiscreción en pro del alcance que quisiera dar a estas observaciones— el campeón no sabe leer, lo que, agregado a la carencia de vivienda, con luz, con aire, con útiles de vida y útiles de trabajo, que ya debía tener cada obrero chileno, quiere decir que su resistencia física no es el resultado normal de una educación general, sino una peculiaridad individual.

Días después de las aclamaciones al vencedor, cuya estupenda resistencia nos pareció a todos un rebrote del glorioso tronco araucano, cuyas raíces todavía se agarran como una mano crispada al suelo aborigen, la prensa entera comentó con pesadumbre las cifras dolorosas de una mortalidad que sigue constituyendo una amenaza nacional.

Aludían los diarios a la reciente conferencia del doctor Monckeberg y se insistía con impresionante uniformidad de voces y tonos sombríos en lo que hemos repetido cada vez que nos ha sido dado volver al hogar—la prensa—de que partimos siendo niños: es la totalidad de la raza la amenazada por esta traición silenciosa, por este desastre continuo que no tiene siquiera la grandiosidad trágica de la guerra y los combates.

No hemos comprendido lo que otros adivinaron aún en medio de sus primeros y agitados ensayos de su vida autónoma y hoy, cuarenta años después de consumir en forma intoxicante la renta salitrera—renta enorme para un país en que hubiera habido un sistema de gobierno capaz de facilitar la acción de los estadistas—nos encontramos con que muere el veinte por ciento de los que nacen. ¡Y qué condiciones esperan a los que salvan!

Coincidió, por desgracia, el período de mayor crecimiento de esa renta con el largo espacio de tiempo en que fué imposible constituir un gobierno al cual se pudiera exigir algo más que las transacciones deformes en que se ha vivido durante treinta años.

No ha habido un plan uniforme para nada y olvidando que el progreso social no se alcanza con medidas aisladas, sino mediante la aplicación combinada de un conjunto de reformas, hemos carecido de una política social, propiamente hablando.

Como consecuencia de esa prolongada falencia, palpamos resultados cada vez más desconsoladores y que abarcan el conjunto de la estructura nacional: el veintiuno por ciento, en cuanto a la mortalidad infantil; la degeneración, el analfabetismo, la criminalidad, el distanciamiento profundo entre clase y clase, en cuanto a estado colectivo.

¿Es así como afronta el porvenir un pueblo cuyo pasado, esencialmente militar, necesita el concurso de una raza cada vez más sólida, más preparada y más numerosa?

Sin eso, sin raza sana, capacitada para la existencia de hoy y en constante aumento, no sólo puede llegar el día de las imposiciones injustas sino que estaremos siempre al margen de la vida actual.

Sobre una gran masa, dotada de libertades políticas que siempre creeremos amenazadas mientras no reposen sobre una base de cultura y bienestar, hay una clase considerablemente distanciada del resto del conglomerado social.

La clase gobernante, a su vez, la que dió organizadores notables mientras el sistema de gobierno no fué incompatible con la estabilidad, base de toda acción eficaz, ha vivido durante treinta años haciendo una vida política que esquivaba las doctrinas, tratando de contentar a todos, lo que, además de no ser fácil, excluye la fiscalización y hasta el análisis.

II

Ese sistema ha durado muchos años—los necesarios por lo menos para causar males profundos.

¿Olvidó por completo todo aquello que tenía afinidad directa con la vida misma?

No, no puede decirse con justicia que ese olvido haya sido absolutamente total: se hizo, por ejemplo, el alcantarillado de Santiago—empezado en 1904, fecha que basta para constatar su forzada lentitud, sobre todo en los barrios que le forman a la capital una banda de miseria china;—se dictó la ley de 1906 sobre habitaciones obreras y, todavía, en 1912, se dictó otra ley—que no es inferior seguramente, a la similar belga, del mismo año y sobre la misma materia—que restringe en ciertos casos los deberes de la patria-potestad, reemplazándolos por la acción del Estado.

Todavía otra ley, de 1907, autorizó la contratación de un empréstito hasta de seis millones de pesos, para la construcción de habitaciones destinadas a obreros en las ciudades de la República, cuya población exceda de ocho mil habitantes.

Pero nada de eso, a juzgar por las cifras pavorosas que acaba de dar el doctor Monckeberg, podía bastar para defendernos de la despoblación.

La primera de esas obras, la más efectiva y costosa, los desagües, avanzan con lentitud en los barrios más amagados por la infección permanente y sin la serie de leyes que deben complementarla, es sólo un detalle perdido en medio de una multitud de deficiencias que anulan o neutralizan sus efectos.

El conventillo, sin aire, ni luz, en que vive la familia obrera, en medio de la promiscuidad más deplorable de sexos y edades ¿deja de ser tal el día que se tapa la acequia que antes lo humedecía, difundiendo toda clase de gérmenes?

Evidentemente que no, puesto que si se ha suprimido uno de los agentes más activos contra la salud del individuo, subsisten muchos otros tan dañosos como el suprimido: el abandono, la ignorancia, la miseria, el desaseo, el alcoholismo, la tuberculosis, las enfermedades venéreas. Y como hacer el alcantarillado, dejando en pie al conventillo, es como obsequiar una levita a quien carece de botines, se quiso dar un paso más y se dictaron aquellas leyes tan humanas que hicieron llegar hasta el pueblo la esperanza de tener alguna vez un hogar limpio y propio, y que significaban la solución fiscal del problema de la habitación, sin la cual no es posible hacer una vida que merezca siquiera aproximadamente este nombre.

Pero la ley que autorizaba la contratación por medio de bonos de un empréstito—¡algo era algo!—de seis millones de pesos, destinado a construcciones obreras, determinó a su vez—artículo 3.o—que el interés y amortización de esos bonos se cubriría con el producto de las ventas: ocho por ciento de interés, dos de amortización y dos más por conservación y administración: total, doce por ciento.

La emisión se limitó a dos millones setecientos mil pesos; el producto de las ventas no dió para liberar al Fisco de todo gasto de interés, amortización, etc.; fracasó la ley y sólo en la capital continúan viviendo en conventillo más de ciento cincuenta mil personas.

He ahí una—sólo una—de las causas generadoras de ese veintiún por ciento de mortalidad infantil, que, seguramente, es mayor que la de los países amagados por el hambre, la guerra o la barbarie.

¡Qué extraño podía ser, pues, que al volver al país Caupolicán no tuviera donde colgar sus coronas de copihues ni donde guardar los diplomas y certificados que había ganado corriendo duro y parejo!

III

Las cifras amenazantes dadas por el doctor Monckeberg, no produjeron ninguna sorpresa en el que esto escribe, quien se apresuraba no hace mucho a exponer los resultados del último Censo argentino y a repetir que con nuestra población y nuestro estado actual, no estamos a la altura de nuestros problemas, internos y externos.

Aunque nada se tema de países con los cuales no existe ningún antagonismo irreductible, es necesario conocer con exactitud el desarrollo de los demás, a fin de tratar de mantener, por conveniencia y por deber, el rol exterior—reflejo exacto de la situación interna. No es la diplomacia la que mantiene armoniosamente tranquilos a los pueblos: es la relativa equivalencia de su estado, su importancia, sus recursos y su fuerza.

Recalqué, pues, en el estudio indicado, que la Argentina sólo ha necesitado diez y nueve años para doblar su población, la cual salta en un siglo de medio millón a nueve millones, lo que quiere decir que la ha aumentado diez y siete veces.

Qué se traiga inmigración y aquí pasará lo mismo, se dice.

Error. No pasaría, seguramente, lo mismo, entre otras causas, porque la inmigración vendría a estrellarse con las mismas condiciones implacables que diezman la población nacional, que es la que urge salvar, porque constituye un elemento capaz de llegar a un desarrollo superior y porque es más fácil, más seguro y más grato librar de la muerte a cuarenta mil niños al año, que trasportar igual número de inmigrantes. Pero en vez de salvarlos—son algo sagrado en todo pueblo: son el porvenir—mueren a montones, como que sólo los menores de un año llenan la mitad de la mortalidad chilena.

No es raro que así sea. Al contrario, es lógico dado el conjunto de deficiencias que esperan fatalmente al que nace, empezando por la ilegitimidad que ya intenta eliminarlo en el período de su formación orgánica.

Si salva, en cada momento de la vida lo asaltará una nueva deficiencia, consecuencia reagravada de las anteriores: desde luego, la falta de padres lo privará de hogar, cuya importancia es decisiva e irreemplazable: el principal agente de la reconstrucción social, según Le Play, cuyas creencias no pueden ser sospechosas al credo conservador, no es el clérigo, es el padre de familia.

Todas las caídas posteriores—las cuales pesan, en definitiva sobre la sociedad y el Estado—serán sólo una consecuencia inevitable de la deficiencia inicial.

Hay que salvar al individuo y en seguida convertirlo en un ejemplar, triplemente útil: para él, los suyos y el país.

¿Puede llegarse alguna vez a eso de una manera sistemática y sin exclusiones?

Sin duda, siempre que las reformas encaminadas a ese fin no constituyan hechos aislados, a veces sin conexión ni continuidad, sino verdaderos códigos en que el progreso social sea lo que es: algo destinado a abarcar de una manera uniforme el conjunto de la vida: la salud; la educación, desde la escuela obligatoria hasta la Universidad popular; la vivienda, adquirida con la economía propia y con la ayuda patronal, municipal y fiscal; el trabajo en forma que asegure sus riesgos, y excluya la explotación del capital; la alimentación barata y sana adquirida por medio de las cooperativas de consumo; la vida, obligatoriamente asegurada, contra las enfermedades, los accidentes del trabajo, los males sociales, etc.; la economía y la solidaridad, practicadas desde la escuela y ayudadas por todas las grandes fuerzas económicas de un país; el apoyo material, como sustitución de la limosna que humilla para siempre al que la recibe.

¡Cuántas aspiraciones más en materia de ascensión social uniforme y sin la cual continuará siendo monstruosa la mortalidad e incierto el porvenir!

E. R. M.

(*) "Tener glorias comunes en el pasado y una voluntad también común en el presente; haber hecho juntos grandes cosas y querer continuar haciéndolas. He ahí las condiciones esenciales para ser un pueblo.— Renan.— ¿Qu'est-ce qu'une nation?"

INMEDIATAS
A ALAMEDA

EN CALLE RIQUELME

Construcción antigua. Mide 10.50 metros de frente por 28.50 de fondo. Por su superficie y buena situación, se presta para construir una cómoda casa-habitación para poca familia.

PRECIO: $ 32,000

EN CALLE SAN MARTIN

Casa-habitación de dos pisos. Consta de doce piezas habitación, hall y servicios. Luz eléctrica.

PRECIO: $ 60,000

Carlos Ossandón B.
1080 - HUERFANOS - 1080

HOTEL WACHTER
Plaza Independencia, Concepción
Considerado por su distinguida clientela como
El mejor Hotel en Chile

Las vias de comunicación y la economía nacional

A propósito de un libro importante

Con esa claridad y tersura de estilo que hizo de él un escritor, además de un economista, don Francisco Valdés Vergara, dijo un día que las vías de comunicación, y el circulante monetario, funcionan en el organismo social como las arterias en nuestro cuerpo. Si faltasen y no fuesen reemplazados por algo que prestare análogo servicio—agregó—hasta las sociedades más prósperas caerían en decadencia, y con pasos contados llegarían a dispersarse o se reducirían a pequeñas y miserables agrupaciones.

El libro **"Nuestros Problemas Económicos"**, que acaba de publicar el profesor don Daniel Martner se funda en esa concepción de la importancia fundamental de las vías de comunicación, que, según el inglés Marshall "constituyen el "hecho económico dominante" de nuestro tiempo; concepto que el propio señor Martner sintetiza en la siguiente proposición que intencionalmente ha subrayado en el prólogo de su libro: **"Toda la vida económica del Estado depende del grado de desarrollo de los medios de transporte"**.

Punto de vista nuevo es este en nuestro país, donde no se había escrito hasta ahora, que sepamos, una obra que abarcara el conjunto de las vías de comunicación, y mucho menos una en que se las apreciara en toda su influencia pretérita y futura sobre la economía nacional.

No es frecuente, tampoco, encontrar entre nosotros, obras de tan maciza condición y de contenido tan metódicamente dispuesto; todo lo cual hace de las trescientas páginas del libro del señor Martner una fuente de sugestiones útiles, una obra de consulta fácil y al día, y un verdadero archivo, rico en informaciones.

El índice por materias orienta sin necesidad de grandes esfuerzos en el vasto problema de nuestros medios de transporte, naturales y artificiales: el mar, la marina mercante, las industrias conexas los problemas portuarios, los ríos, los lagos, los caminos, los ferrocarriles, las zonas que éstos recorren, los problemas del lonjitudinal y de los ferrocarriles transandinos o internacionales, la organización ferroviaria, el problema financiero, dentro de ella, etc., etc.

Vasto programa, como se deja ver por la lijerísima enumeración de materias que acabamos de hacer, no puede ser objeto de examen en un artículo, como no puede ser objeto de una sola lectura. Nos limitaremos por ahora, a resumir las cuatro **conclusiones** a que arriba el autor:

1. La formación de nuestra marina mercante habrá menester de un organismo de centralización y control general;
2. Se impone, como obra necesaria, para el cultivo y explotación de vastas extensiones de territorio, fomentar y facilitar la navegación de algunos de nuestros ríos.
3. La legislación vigente sobre caminos debe ser reformada, modernizándola por completo, ya que a las condiciones actuales del país corresponde un mecanismo legal que no contenga las vetusteces de una ley anterior a la era de los ferrocarriles.
4. También se impone modernizar la legislación y la política internacional sobre ferrocarriles.
5. Finalmente, a modo de síntesis y coronamiento, es indispensable crear en el país un organismo general centralizador de todos los servicios de comunicación y transporte nacional, o sea una **Dirección Superior de Comunicaciones y Transportes**.

Hemos de entrar a un análisis algo detenido de esta obra. Por ahora, terminamos haciendo al señor Martner un reparo de "lenguage", que, hecho por nosotros tendrá la virtud de impedir que se lo haga algún mal intencionado.

Es evidente que, al poner a su obra el subtítulo de **El Tráfico Nacional**, él quiso referirse al **tránsito**, no al tráfico; a la movilización, no a las transacciones comerciales mismas, que es lo que con la palabra **tráfico** se indica. El error es frecuente, y tanto más disculpable porque todo **tráfico** más o menos intenso da origen a un **tránsito** abundante, correlativo: eso es lo que ha motivado la generalización del error, que no afecta más que a una palabra del subtítulo, pero en modo alguno a la sustancia de obra tan sólida y meritoria.

G.

Planta de Alamo desde	$	35 el mil
Arboles de Avenida, desde . .		400 "
Arboles industriales, desde. .		200 "
Arboles frutales, desde		400 "

Ofrece el Criadero de Arboles de Santa Inés

Dirija sus órdenes al Administrador, Nos, o al Agente General señor Eladio Vicuña, Agustinas 1150, Casilla 1417, Santiago.

$ 3.50
VALE LA CAJA DE 100 PAQUETES
TÉ DOMINÓ
M. AGUILO H.
PUENTE 577

DE IRIS

EL GRAN PATRIARCA

Ya se ha apagado el eco de las fanfarras militares, calló el estampido del cañón y la voz de los oradores, y antes que la yerba crezca en el sendero de nuestros íntimos recuerdos, oigamos otra voz que se levanta más débil y más lejana, pero más dulce y más penetrante: la voz del corazón!

Se ha ido, el gran patriarca, que era don Vicente Reyes, y más allá del estadista, del jurisconsulto, del literato, del patriota, recordamos su alma de serenidad y de grandeza, de bondad y de dulzura, cuyo epitafio podía ser la gran palabra de Marco Aurelio. "**Ecuanimitás**".

Por encima del cerebro que es luz, alcanza el corazón que es amor y prevalece el alma que es paz divina.

Don Vicente Reyes era, si así podemos decir, un Alma Cumbre. Tenía toda la serena majestad de las elevadas cimas que guardan la luz cuando palidecen las llanuras y quedan en penumbras las ciudades. . . Era su espíritu una de esas cumbres benditas que retienen la última sonrisa del sol muriente y que se yerguen impávidas sobre los tumultos que murmuran en torno de su base.

De músculos recios, de amplia envergadura, arrastraba consigo la fuerza de una grandeza espiritual noble y tranquila. Ancho y reposado, con una suave sonrisa de paz y de dulce ensoñación, evocaba con su presencia la idea de esa juventud del mundo, en abierta comunicación con Dios, de que los patriarcas fueron los representantes legítimos.

Al verlo caminar lento y majestuoso, al centro de la Alameda en esas mañanas luminosas de Agosto, en que avanza triunfante la primavera, parecía el jefe de una tribu legendaria, que guardase una promesa mesiánica... Su apostura venerable, tenía algo de tan dulcemente cobijante, como el amplio follaje de una gruesa palmera en la extensión del desierto infinito... Convidaba a reposar y a soñar...

Llevaba en su porte tranquilo, la seguridad de los que ven más allá de las brumas circundantes e inspiraba la confianza de los que conducen a una tierra de promisión.

Nada de incertidumbre ni de estériles agitaciones. Los odios y las luchas humanas no lo perturbaron. La ambición de honores no lo deslumbró jamás. Las conmociones cívicas, las guerras intestinas, no lo contaron nunca etre sus caudillos. Veía más lejos. La ebullición cálida de los más legítimos sentimientos humanos, no alteró su paz. Su conciencia moral no sabía de claudicaciones, ni de ímpetus partidaristas. Pudo parecer apático o egoísta en un momento dado y era sólo un vidente, que contemplaba de más alto.

Sus condiciones de talento muy claro, sus dotes de literato, de polemista, de luchador incansable y tenaz, de hombre de hogar, de amigo, todas sus brillantes dotes eran como piedras encerradas en el riquísimo engaste de una bondad profunda, completa, extensiva a todo y a todos. Los distintos credos, los odios políticos, encontraron en aquella coraza de bondad que les oponía don Vicente Reyes, una valla inatacable.

La bondad es el sello divino impreso en las almas. La inclinación constante a amar todas las cosas, a penetrarlas con ternura y a coger lo que tienen de mejor, es la cualidad por excelencia que distingue a los elegidos de los réprobos. . .

La suprema maldición del ángel rebelde, fué la de no poder amar... y en este sólo signo, deberíamos reconocer de manera inequívoca a todos los espíritus satánicos que pasan por el mundo. En la vida, en el arte, en las relaciones de los hombres, entre sí, hay seres condenados a no ver y a no sentir más que el mal. Son hijos de Lucifer. ¡Qué audaz reto a los que pretenden poseer el monopolio de la bondad, de la honradez y de la rectitud moral, es una de estas almas como la de don Vicente Reyes, que por encima de los llamados preceptos religiosos, dan el espectáculo de las virtudes cristianas, frente a todos aquellos otros, que practican los preceptos exteriores y no las poseen!

¡Tenía virtudes naturales! he oído decir en estos días. ¿Quién habrá puesto el límite entre las virtudes cristianas y las naturales, si no es la limitación del fanatismo? ¿No serán todas las virtudes hijas legítimas de Dios, aunque pese a nuestra hipocresía o a nuestra conveniencia? ¡No tenía Fe! es otra manera de decir. ¿Acaso la fe en el bien, en la justicia, la práctica de la libertad verdadera, no constituyen, un alto homenaje a los divinos atributos? ¿Por qué hemos empequeñecido todas las ideas y falseado los más sagrados conceptos? El que supo respetar la creencia ajena, en cualquiera forma, aún en la más estrecha y humilde, el que supo hacer de su propio hogar, un modelo de prácticas cristianas, ¿no nos está proclamando, el sentimiento de que por distintos caminos, más escabrosos o llanos, más ásperos o blandos, vamos todos hacia arriba y que el Señor acoge a las almas que lo buscan en la medida de sus facultades y dentro de su propia conciencia, que es el Código Divino?

Siempre admiré esa dulzura respetuosa, con que don Vicente acataba las maneras de proceder diversas y las formas de pensamiento que le eran extrañas.

No había indolencia en él, sino comprensión más íntima, certeza de que cada alma tiene su medida de capacidad y que nadie puede percibir más que la verdad que le es dable contener. No despreció nunca nada y consideró a todos.

Su delicada ironía, su sonrisa maliciosa y buena, veía con finura y justeza la desproporción que constituye "**lo grotesco**" y la apuntaba sin amargura, acusando sólo recibo a la vida de sus despropósitos a veces necesarios y siempre sabios.

¡Qué ironía más dulce y suavemente perfumada de bondad era la suya!

Recuerdo con ternura, su manera de comprender los caracteres en rasgos como éste:

Temeroso de que en mi corazón de niña la malevolencia del ambiente estrecho, hubiese desdorado el prestigio, al ingenio de mi abuela, me refería siempre de ella, frases exquisitas, calembourgs, retruécanos, todos los fulgores espirituales, que había recogido y guardado con cierta fraternidad tierna en aquella alma femenina de su sangre.

¡Picardías de tu abuela! me decía encantado, poniendo de relieve todo lo que había de sano, de robusto, de travieso, en esa alma de otra época y de otra civilización, que fué malévola sólo en el sentir de los necios, que en la agudeza encuentran un reproche a su opacidad mental.

Ahora que he vivido, admiro la sabiduría con que Don Vicente Reyes supo administrarme en dosis adecuadas a mi edad, los productos del talento de aquella mujer única, en su estilo picaresco. El repertorio de chistes que don Vicente Reyes me contó en mi niñez, fué enteramente distinto al que me presentó a la vuelta de mi viaje de novia. Los platos de la segunda época tuvieron toda la sal y la mostaza de que carecieron los primeros y pude entonces admirar a través de un amigo y pariente íntimo, la sutileza de aquel ingenio tan vivaz, a quien nunca detuvieron las palabras rudas, ni los temas atrevidos, porque hay un pudor del alma, que cuando existe de hecho, pone en su calidad de estafa vulgar a los pudores de formas materiales, que practican con afán los que carecen de los pudores internos, del mismo modo que el vicio se enmascara en la virtud que le falta. Para don Vicente Reyes mi abuela nunca fué reo de gracia procáz ni de chistes malévolos.

Tenía un alma sonriente, dijo en cierta ocasión, caracterizando de manera admirable, la bondad dentro de la ironía, de aquel ser privilegiado. Y yo también le merecí siempre indulgencia con el conocido adagio de "Quién lo hereda no lo hurta!" que repetía alegre y bondadoso...

Toda su persona exhalaba una inmensa paz, — paz de aquiescencia a las leyes naturales, que derivan de una causa sapientísima, en oposición a la inquietud de ciertas almas que cargan al capricho divino, todos los desastres, poniendo en la cuenta del Señor, los males que han provocado. Y qué prontitud tan fina, tenía don Vicente para poner la picardía en la alusión!

—¿Verdad, dije una vez, que está haciendo usted paseos románticos en santa compañía y en automóvil?—¿Qué quieres hijita...? por no ser menos que Romeo.

En otra ocasión le reproché su indolencia para coger la banda presidencial. —Estoy viejo, contestó, y no soy de los hombres que aceptan un fardo para sentarse en él, sino para echárselo al hombro.

Otro de sus rasgos característicos — una de tantas, múltiples facetas de su bondad, — y que expresa una delicadeza de alma muy honda, era su galantería con las mujeres.

Los hombres que llegan a la cima de la vida, con ese respeto, con esa especie de ilusión hacia las mujeres, ya sean jóvenes o viejas, feas o bonitas, a todas, por el solo sexo... son aquellos que nunca prostituyeron su corazón... Haber vivido siempre a la altura de los sentimientos, es una condición propia de alma exquisita.

Ante cada mujer, la más vulgar, la más anciana y humilde, don Vicente descendía de la acera, tomaba espacio, sonreía con tan devoto acatamiento, se descubría con tanto garbo, y se inclinaba tan profundamente, que ellas, todas ellas, ante aquel hombre galante, noble, delicadísimo, se sentían, si no jóvenes, por lo menos mujeres, siempre mujeres a través de tiempo y descalabros... Para todas tenía aquella delicada complacencia, aquella sonrisa tan insinuante y tan festiva, que lograba devolver a cada criatura la aureola de su juventud, de su amor primero, de la dulce ilusión juvenil! ¿Acaso lo que se ha vivido en otra época, aún la más remota, no se lleva en cualquier tiempo, como un blasón de realeza interior?

¡Y qué finamente humano y tierno es el hombre que rinde ese homenaje a la criatura ya destronada, ya olvidada, ya mustia, que se inclina a la tierra! Todas esas viejitas que se arrastran lentas y solas por las calles de la ciudad, a quienes don Vicente Reyes rendía pleito homenaje, no encontrarán ya ese rayito de sol en su camino, que era el saludo del patriarca de la galantería y del civismo.

Ahora se verán empujadas y atropelladas por los mozalbetes que ignoran a la verdadera mujer, en fuerza de no haber conocido más que el despojo viviente que crean sus propios vicios.

El mejor testimonio que el hombre rinde a su madre, a su hermana, a su amada, es la reverencia con que sigue mirando a todo su sexo a través de la vida... El caballero siempre fué galante y la tierra de la galantería es por excelencia también la tierra del caballero y del hidalgo.

Alguna vez que yo embromé a don Vicente diciéndole: ¡Tanta genuflexión ante la historia!, me respondió tranquilo: —¡La historia es la consagración del pasado! Y el pasado es "**un segundo corazón que late en nosotros**" dijo el Poeta.

Hay ciertas virtudes modestas, —si por modestas tomamos a las virtudes que hasta aquí no han preconizado los hombres, — y que por ser de menos importancia social, llevan consigo un perfume intenso de bondad, un destello de íntima delicadeza señorial. Una de esas virtudes es la galantería! Se encierra en ella tanto respeto a la fragilidad y sobre todo tanto reconocimiento de una soberanía espiritual, que todavía no impera en el mundo!

Ya que los hombres han trompeteado las virtudes cívicas, ¿por qué nosotras no habíamos de guardar nuestro incienso, para esas virtudes de sombra, que no atraen gloria, pero que abren brecha en el alma femenina?

Don Vicente Reyes, si era el hombre de las altas "**virtudes-deber**", era también el alma de las pequeñas "**virtudes-adorno**". ¡Qué personificación más noble del hombre de hogar, hizo durante toda su vida! Cada cual en su casa actuó y pensó a su manera, afirmó y negó, sin más límite que la justicia, sin más barrera que el mal!

En cierta ocasión que necesitaba conversar íntimamente con él, fuí a verlo a su escritorio. No llevaba tarjeta, pero escribí en un papelito: "**La única sobrina legítima**", esquela que el criado pasó a regañadientes. Luego apareció el patriarca, sonriente y tranquilo, pero yo había divisado, entretanto, por allí en un rincón de la pieza, un cuadro cubierto por una cortina. La curiosidad de Eva es proverbial. ¿Qué es eso, tío? Con amable complacencia descorrió la cortina. Era una admirable Venus, atribuída a David, que él había tapado con una tela por condescendencia a la manera de pensar de los demás... Este rasgo encierra un fondo de bondad exquisita. Era su pieza íntima. No llegaban hasta ahí los nietos... La figura, era de la más casta desnudez, pero él, para no herir susceptibilidades, había puesto un velo...! Me quedé cavilando en la significación de aquel carácter tan amplio, a la vez que tan conciliador, tan fino y tan suave, y ya con picardía agregué: ¿Siempre ha tendido usted una cortina moral sobre la vida?...

Este matiz de delicadeza en alma tan grande, me dió una profunda lección: No debemos claudicar, ¡ah, no! cuando estamos convencidos de un deber o de un derecho, renunciar es un crimen, pero debemos respetar, sí, el sentir de los demás... Y para eso basta tan poco: una leve cortina! Sólo las águilas soportan el esplendor del sol, y menester es, resguardar la mirada de las blancas palomas, para que no hieran sus refulgentes rayos. ¡Además, ese era otro tiempo! (Ahora no es acep-

BIGORNIAS DE ACERO
Tornillos para herreros y Terrajas
OFRECE:
FUNDICION LIBERTAD
LIBERTAD 53-58

"UNDERWOOD"

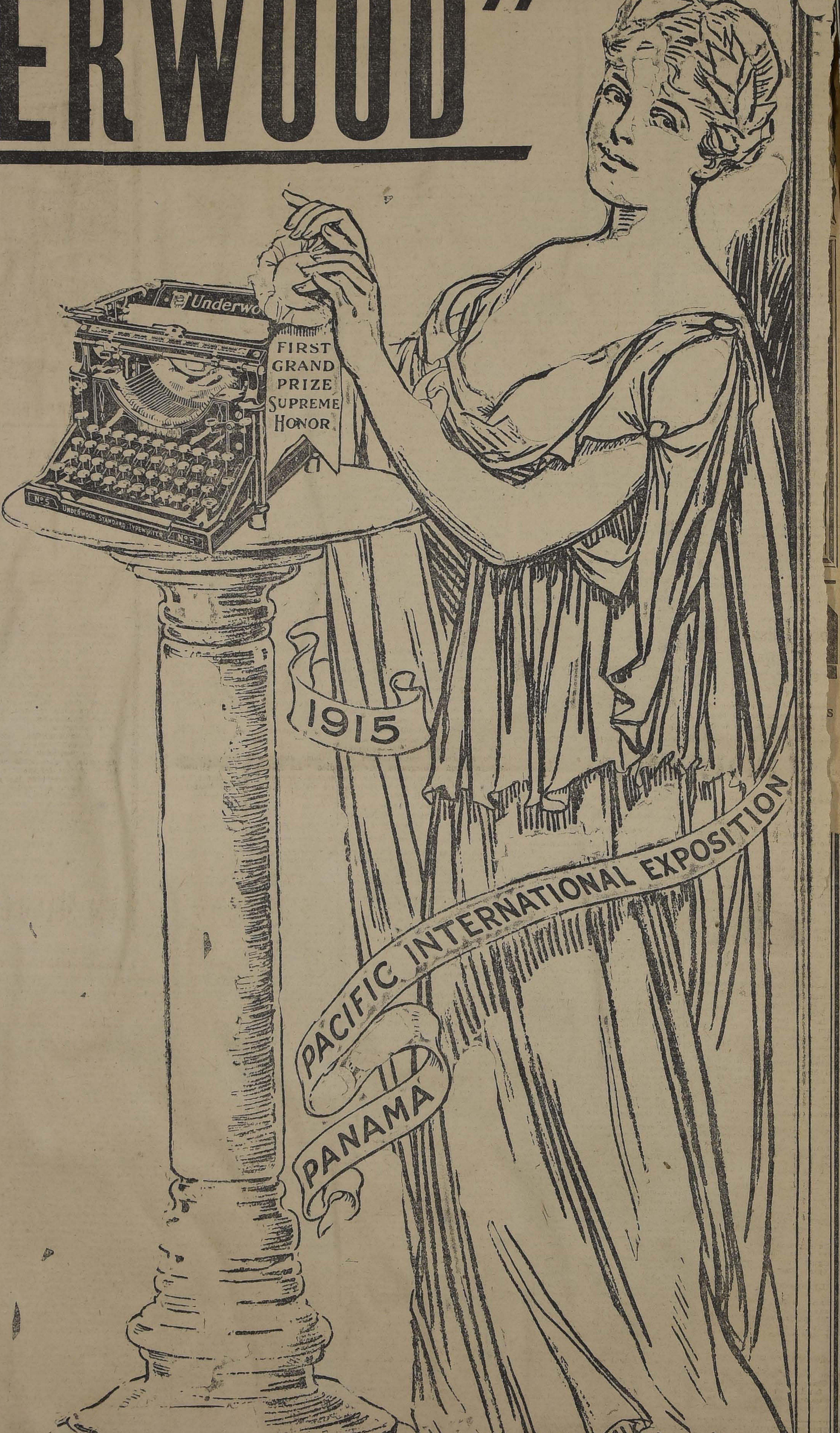
Underwood
FIRST GRAND PRIZE SUPREME HONOR
Nº 5
UNDERWOOD STANDARD TYPEWRITER
Nº 5
1915
PACIFIC INTERNATIONAL EXPOSITION
PANAMA

Es la mejor máquina de escribir y en prueba de ello el Gobierno Norteamericano decretó una orden por

50,000

para el uso de su Ejército en campaña.

PREMIOS:

First Grand Prize, Supreme Honor Pacific International, Exposition Panamá..	1915
Diplome Hors Concours Highest Award, Genoa......	1914
First Prize Gold Medal, Manila, P. I.............	1914
Grand Prize, Turín........	1911
Elliott Cresson Gold Medal. Philadelphia	1910
Grand Prix, Brussels.......	1910
Grand Diploma of Honor, Buenos Aires...........	1910
Grand Gold Medal, St. Petersburg	1909
Grand Prix, Turkestan Jubilee	1909
Gold Medal, Glasgow......	1908
Grand Prize, Barcelona.....	1907
Gold Medal, Jamestown....	1907
Grand Prize, Milán........	1906
Gold Medals (2), Portland, Oregon	1905
Grand Prize, Liege........	1905
Grand Prize, St. Louis Exposition	1904
Grand Prix, St. Petersburg..	1904
Grand Diploma of Honor, St. Petersburg	1904
Diploma of Honor, Rome....	1903
Grand Prize, Limoges......	1903
Grand Prize, Rome........	1902
First Grand Diploma, Venice	1901
Gold Medal, Pan-American, Buffalo	1901
Gold Medal, París.........	1900

ES SIN DUDA

La máquina de escribir que Ud. al fin comprará.

Enrique Davis

AGENTE EXCLUSIVO

San Antonio 439. - Santiago

able que en el Museo de Bellas Artes se haya arrumbado el "**Baiser**" de Rodin, en nombre del pudor, porque la escuela no es el hogar... Allí va el que debe, el que quiere y el que puede).

Algunos días después volví a casa de don Vicente, por la noche, en claustro pleno, con toda la familia congregada. Era un cuadro antiguo, aquel hombre tan noble, rodeado de varias generaciones, respetado, querido, siendo el centro de una verdadera tribu. Me recibió como si no me hubiera visto en muchos años. Yo fuí la divulgadora del pequeño secreto: nos habíamos visto casi a escondidas, y el criado me había acogido a la manera que el antiguo servidor debe recibir a las visitas de clasificación dudosa, que quieren ver al caballero solo. No le parecí "**venerable matrona**", a Dios gracias, pero don Vicente lamentaba que no hubiera dejado en común ese leve secreto!

El secreto, dijo, es el encanto íntimo del cariño! —Como el velo al cuadro! añadí yo.

Ahora he venido a mirar por última vez, aquel rostro en que se pintó la mansedumbre evangélica, —esa mansedumbre a que en la bienaventuranza cristiana, está prometido el galardón de "**Poseer la tierra**".

El gran anciano, que reposa en la urna funeraria, poseyó plenamente la tierra, en todos esos corazones que lo amaron, en esas inteligencias que creyeron en él y en ese partido, cuyos rumbos dirigió por una línea recta, encaminada a un norte invariable y que pierde hoy en don Vicente Reyes el último patriarca.

Su rostro rígido, de cérulea palidez, conserva la dulce serenidad, la distinción suprema, de su gran carácter. Y su boca ya contraída por la muerte, ya yerta, guarda la última tierna sonrisa de los hombres que supieron amar. . . Don Vicente Reyes tuvo todas las cualidades que hacen bellas las almas; pero abundó en lo que constituye la fuente del bien: tuvo un gran Corazón!

Porque supo amar, fué noble, se mantuvo en elevación, practicó la justicia, formó amigos, desarmó enemigos, vió hondo y alto, no olvidó nunca y perdonó siempre!

Arrodillada junto a su ataúd formulo la última plegaria,—ese lazo postrero que une a los que parten, con nosotros, que quedamos en la ribera de la vida.

¡Tú, que has entrado ya en la luz, obtén para nosotros, que permanecemos en tinieblas, esa actitud moral de imperturbable serenidad ante los hombres y la vida, que es el resultado de una constante visión superior,—esa íntima grandeza que resumió la vida de Marco Aurelio ante la muerte: **¡Ecuanimitas!** la misma fuerza espiritual que el Cristo convirtió en un don supremo: ¡Paz! y que yo escribo con amor sobre tu tumba. ¡Descansa en paz, Patriarca de la libertad, porque cumpliste el objeto supremo de la vida: Aprender a amar!

IRIS

FARMACIA y DROGUERIA
CENTRAL
Estado 349, al lado de la casa Gath y Chaves.

Sobre el alza en las tarifas

DEL FERROCARRIL TRANSANDINO

En nuestra edición de ayer comentábamos las consecuencias lamentables que habrán de derivarse del alza en las tarifas de la vía transandina, y, con tal motivo, dijimos que, sin duda, el Gobierno había autorizado previamente la adopción de esa medida.

La Sección de Ferrocarriles Particulares nos hace presente que no ha correspondido al Gobierno la intervención que le atribuímos y, sobre el particular, nos ha proporcionado las siguientes informaciones.

Las tarifas que han experimentado modificación se aplican solamente a los transportes directos entre Los Andes y Buenos Aires o Bahía Blanca y vice-versa, y tuvieron su origen en un convenio de nuestra empresa transandina con los Ferrocarriles Argentinos que deben intervenir en dichos transportes directos.

Los precios establecidos por esas tarifas resultan más bajos que los que se formarían sumando los fletes parciales, según tarifa normal o general, correspondientes al recorrido en las diferentes empresas.

En consecuencia, ninguna intervención tiene el Gobierno en la fijación de los fletes para esos transportes, puesto que si no puede exijir de la empresa chilena que adopte una tarifa menor que la aprobada para los artículos que hagan un determinado recorrido fuera de sus líneas, mucho menos podría exijirlo de las empresas argentinas. Y no está demás insistir en que se trata de transportes directos procedentes o con destino a Buenos Aires o Bahía Blanca, para los cuales una rebaja en los fletes chilenos, por considerable que fuera, tendría pequeña importancia en el precio total.

Por otra parte, nos agregó la Sección informante, la empresa del transandino chileno, comprendiendo que su verdadero interés reside en la intensificación del tráfico para obtener futuros beneficios, no solamente se ha guardado de insinuar alzas en las tarifas directas, sino que ha tratado de obtener para ellas una situación de permanencia necesaria, a todas luces, para fomentar las relaciones comerciales entre los dos países.

A este respecto, podemos recordar que en nota del 15 de Mayo de 1917, decía la empresa transandina al Ministerio, refiriéndose a las mencionadas tarifas directas.

"La Administración del Transandino Chileno ha deseado, desde un principio que dichas tarifas tuviesen carácter permanente, y así lo ha manifestado en varias ocasiones a la de Buenos Aires al Pacífico, pero esta última empresa se ha negado a ello, prefiriendo el sistema que por la falta de seguridad que ofrece es siempre inconveniente, de limitar la duración de tarifas a períodos determinados, primeramente de 1.o de Diciembre de 1915 a 28 de Febrero de 1916, prorrogándolas después sucesivamente hasta el 31 de Mayo de 1916, 31 de Diciembre de 1916 y 31 de Marzo de 1917".

Las fiestas francesas

AYER SE INICIA EL DESARROLLO DEL PROGRAMA

EXITO QUE ALCANZA LA VELADA EN EL MUNICIPAL

LOS ACTOS DE HOY

Con todo entusiasmo se ha dado principio, por parte de los franceses y miembros de las demás colonias aliadas residentes en esta capital, a las fiestas preparadas para conmemorar el 129.o aniversario de la toma de la Bastilla.

Como en años anteriores, esta fiesta ha dado ocasión para que los ciudadanos franceses revelen todo el vigor del patriotismo y se sientan conmovidos ante la fecha que marca en la historia una nueva éra de libertad y de progreso.

Desde ayer, los locales del Club Francés, Gath y Chaves, Francesa, Muzard, Burgalat, Weil y otras casas comerciales aliadas, han sido embanderadas y ostentan en sus frontis iluminaciones especiales que les dan un hermoso aspecto.

La velada en el Teatro Municipal

Anoche se efectuó en el Teatro Municipal la velada que la colonia francesa había organizado, como fiesta inicial de la celebración del aniversario que nos ocupa.

La casi totalidad de las localidades del teatro habían sido tomadas con anticipación por miembros de laas colonias francesa, belga, italiana, inglesa y norteamericana.

Desde antes de la hora fijada para dar comienzo al desarrollo del programa, la banda de los talleres de San Vicente de Paul ejecutaba en el interior del teatro patrióticas marchas, que eran saludadas con salvas de aplausos por los asistentes.

Se dió comienzo a la velada con los himnos chileno, belga e italiano, tocados por la orquesta del Teatro Municipal, bajo la dirección del maestro Betteo (hijo).

A continuación, el señor Verbrugghen recitó "La Marsellesa", siguiéndole después la romanza del maestro Poloni y la "giamm m'amo" de Carlos Verdi, cantadas con toda corrección por el señor Selva.

Los demás números del programa se desarrollaron con bastante éxito, llamando especialmente la atención "Il Prólogo" de Pagliacci, cantado por el señor Dick, y la comedia "Pierrot heros", interpretada por la señorita Enriqueta Petipas y el señor Luis Courtois, siendo bastante aplaudidos.

Durante el intervalo, una comisión de señoritas y caballeros de la colonia francesa vendió a los asistentes medallas conmemorativas, con una cinta que ostentaban el tricolor francés. El producto de esta venta estaba destinado a beneficio de la Cruz Roja Francesa.

La segunda parte del programa fué iniciada con los himnos inglés y norteamericano, ejecutados por la orquesta, siendo ambos también oídos de pie por la concurrencia.

A continuación el señor don Alberto Mackenna Subercaseaux dió lectura a un cablegrama recibido en la Embajada norteamericana, que le fué proporcionado por el Embajador señor Joseph H. Shea, y en el cual se comunicaba el acuerdo adoptado por el Congreso de los Estados Unidos, como un homenaje a Francia en la celebración de tan grandioso aniversario, para declarar fiesta nacional el día de hoy.

Al terminar el señor Mackenna la lectura de este cablegrama, la concurrencia prorrumpió en estruendosos vivas a Estados Unidos, al Presidente Wilson, al Embajador señor Shea y a Francia, dejándose oir en estos momentos los acordes de La Marsellesa, que ejecutaba la orquesta.

Ocupó a continuación el palco escénico "El trío Barcelona", ejecutando con toda maestría los diversos números musicales que figuraban en el programa.

Se dió término a esta fiesta con "La Marsellesa", cantada por el señor Dick, con acompañamiento de la orquesta y coreada por numerosas de las personas asistentes.

Entre los asistentes a esta velada, distinguimos al Embajador de los Estados Unidos. Mr. Joseph H. Shea; secretario de la Embajada, señor Federico de Bilier; Encargado de Negocios de Francia, señor Jorge de Sainte Marie; adicto militar y naval de Francia, capitán Lagatinerie; Encargado de Negocios de Italia, señor Ricardo Monzani; Ministro de Bélgica, señor H. Charmanne, y señora; secretario de la Legación, señor Maurice Ulser; Encargado de Negocios de Cuba, señor Oscar de Castro y Bachiller; Ministro de Gran Bretaña, Sir Francis Stronge; Encargado de Negocios de Méjico, señor Manuel García Jurado; Ministro del Brasil, señor José M. Cardoso de Oliveira; y secretario de la Legación, señor Luis A. Gurgel do Amaral.

Las fiestas de hoy

En la mañana de hoy, una comisión de damas francesas repartirá socorros a los pobres de la colonia, en el local de L'Alliance Francaise, calle Las Rosas.

De 5.30 a 7.30 P. M., se efectuará en el Club Francés una recepción a la que asistirán delegaciones de todas las colonias aliadas.

A las 9.15 de la noche habrá en el Teatro Politeama una función de biógrafo. Se exhibirán hermosas películas de la guerra, que no han sido dadas en Chile. El producido de esta función se entregará a la colonia francesa, para obras de caridad y de guerra.

Participación de los estudiantes

La Federación de Estudiantes ha citado a sus miembros para hoy Domingo, a las 9 P. M., en el local del Club de Estudiantes, con el objeto de conmemorar la fiesta del 14 de Julio.

Edición extraordinaria de "La Patrie"

Como anunciamos ayer, el periódico "La Patria de los Aliados" sacará hoy una edición extraordinaria de 52 páginas, con bastantes grabados y material de lectura en francés y en español.

En la portada traerá una alegoría a tres colores.

OWEN MAGNETIC
OWEN MAGNETIC
El Automóvil de las Mil Velocidades

CARRO EXCLUSIVO PARA LA ARISTOCRACIA

El Owen Magnetic

de transmisión eléctrica, simboliza en el más alto grado la PERFECCION del Automóvil moderno

El OWEN MAGNETIC señala una línea bien definida entre lo antiguo y lo moderno. Es un automóvil singular que ha hecho vibrar una nota nueva en el mundo automovilístico.

La notable diferencia que hay entre el OWEN MAGNETIC y los demás automóviles, puede definirse así: en la transmisión, el OWEN tiene un dinamo generador y un poderoso Motor eléctrico en lugar del Embrague y del cambio mecánico de velocidades, comunes a los demás automóviles que, de todas maneras tienen un dinamo y un motor eléctrico, pequeños, y por eso el OWEN MAGNETIC es considerado, por los entendidos, el automóvil más extraordinario del mundo. Se maneja y anda como un perfecto vehículo eléctrico. El sencillo motor de 6 cilindros mueve el poderoso dinamo que genera electricidad; la cual, al más leve toque de la palanca controlera, para al campo magnético. El irresistible fluído pone en movimiento las ruedas motrices sin conexión mecánica alguna entre éstas y el motor.

La Transmisión Eléctrica del OWEN MAGNETIC sigue exactamente los principios esenciales de la maquinaria eléctrica usada por casi dos generaciones en las plantas eléctricas de miles de fábricas, en tranvías y ferrocarriles eléctricos, lo que basta para no tener dudas sobre los resultados prácticos del OWEN MAGNETIC que ha sentado su prestigio durante más de tres años en los Estados Unidos y es considerado como el automóvil de menor falla por sus poseedores, todos hombres de alta situación social y financiera, que aún más han podido apreciar sus incomparables e ideales cualidades, por haber experimentado con otras buenas máquinas de transmisión mecánica.

La Transmisión Eléctrica es una fuente de energía elástica que da más larga vida al automóvil y mayor placer en el automovilismo.

Con pequeños movimientos de la palanca controlera, colocada en el manubrio de dirección, y que actúa sobre la Transmisión eléctrica del OWEN, se ejecutan todas las funciones del manejo. Reemplaza a la Palanca de Cambios de enmarañados movimientos, sustituye las pesadas funciones del Embrague, actúa como partidor automático, como generador y como freno eléctrico.

En cada detalle de líneas, material y mano de obra, el OWEN MAGNETIC simboliza un esfuerzo para la perfección del automóvil moderno. Es un carro exquisitamente construído para el aristócrata. Mecánica y artísticamente señala el más alto ideal automovilístico. Esta es verdadera supremacía, como debiera ser construído todo automóvil aristócrata.

VISITE Ud. NUESTRA "SECCION AUTOMOVILES"

En exhibición: carro de Turismo y Town-Limousine.

UNICOS REPRESENTANTES IMPORTADORES:

Cía. SUECO CHILENA - Holmgren Hnos. y Cía.

30 ESTADO 30

POLITICA

INTERPELACION SOBRE LAS "LISTAS NEGRAS"

Ayer en la Cámara de Diputados se produjo un interesante debate sobre las "listas negras" y los reglamentos consulares de Estados Unidos en lo que se relaciona con la situación creada en Iquique por la falta de petróleo y carbón.

Usaron de la palabra en este debate los señores Emilio Claro y Blanlot Holley, y el señor Ministro de Relaciones Exteriores, que hizo interesantes declaraciones.

El señor Emilio Claro terminó dándole carácter de interpelación a sus observaciones.

PRO-CLAUSURA

Se reunió el Comité formado por delegaciones de los Centros Liberal y Radical y acordó:

1.o Fijar la Comuna Recoleta para dar conferencias sobre la clausura y designar a don Darío Salazar y don Ernesto Escobar para que usen de la palabra. Las conferencias se dictarán en la calle Buenos Aires 575, a las 9 P. M., el Martes 16 del presente.

2.o Invitar a la juventud liberal que asista a las sesiones de la Cámara de Diputados los días Lunes, Martes y Sábado, de 4 a 7, y durante toda la semana, de 10 a 12 P. M., a presenciar el bochornoso espectáculo que está dando al país la representación conservadora, con una obstrucción que es insulto al prestigio de la Cámara.

3.o Encarecer a los miembros del Comité la asistencia a las sesiones permanentes que se celebran diariamente, a las 9.30 P. M., en el Club Radical.

INTERPELACION AL MINISTRO DEL INTERIOR

En la segunda hora de la sesión de ayer de la Cámara de Diputados, siguió con la palabra el señor Tomás Ramírez Frías.

ELECCION DE CAUTIN

Mañana serán designadas las personas que deberán componer la comisión parlamentaria que ha de vigilar la repetición de la elección en las seis mesas de Bajo Imperial.

CAMARA DE DIPUTADOS

Como una deferencia al señor Raúl Claro Solar, que por un duelo de familia no podría asistir a la discusión sobre la clausura del debate, en la que estaba con la palabra, los comités de los partidos acordaron suspender la sesión de anoche de esta Cámara.

PARTIDO RADICAL

Asamblea Radical de Santiago. — Presidida por don Emilio Gambié y actuando de secretario don Pedro Freeman, con numerosa asistencia de socios, celebró sesión el Miércoles pasado esta institución política.

El señor Gambié impuso oficialmente a la Asamblea del fallecimiento del distinguido hombre público don Vicente Reyes, cuya actuación doctrinaria, dijo, mereció siempre el aplauso del Partido Radical, pues en ella reveló grandes dotes de estadista y de hombre de doctrina acentuadamente liberal. Terminó propiniendo que se enviara una nota de pésame a la familia del señor Reyes, lo que fué aceptado por unanimidad.

Don Luis Constela usó de la palabra en la hora de los incidentes e hizo diversas observaciones sobre el debate de la Cámara de Diputados, acerca de la reforma del Reglamento de dicha Cámara. Lamentó que los diputados de la mayoría no gastasen los esfuerzos con la intensidad que lo hacen los de la minoría, siendo que la actitud de los primeros es la de simple asistencia a las sesiones, las cuales se frustran constantemente por falta de número. De 63 diputados de la mayoría partidaria de la clausura no pueden reunirse de ordinario los 29 del quorum, hecho lamentable, dijo, que las Asambleas radicales y liberales deben conocer.

Se refirió en seguida a un reportaje del diputado radical don Galvarino Gallardo Nieto, hecho a un diario del sur y reproducido con alegres comentarios por "La Unión" de Santiago, en el que el señor diputado hace declaraciones sobre la clausura del debate, que desvirtúan las formuladas en la Cámara por el Comité parlamentario del Partido y contrarían acuerdos expresos de esta Asamblea, de la cual es miembro el señor Gallardo.

Expresa, en seguida que ha conversado con varios miembros del Partido Demócrata, quienes le han manifestado su profundo desacuerdo con la actitud de los diputados de su partido en lo relativo a la clausura del debate, reforma que es aceptada por todos aquellos que la han estudiado detenidamente.

Da cuenta de los trabajos que el Comité Pro-Clausura realiza mediante las delegaciones de los Centros de Propaganda Radical y Liberal, quienes han solicitado el concurso de otras corporaciones políticas, obreras y estudiantiles.

Termina formulando las siguientes indicaciones:

" Para pedirles a los representantes de la Asamblea en la Cámara que obtengan la publicación de los nombres de los concurrentes a cada sesión que se frustre por falta de número";

"Para llamar a su seno al asambleista don Galvarino Gallardo Nieto a fin de que explique su actitud respecto de las opiniones vertidas en "La Aurora" de Valdivia";

"Para dirigir una nota a la Agrupación Demócrata de Santiago, solicitando su concurso en favor de la campaña pro-clausura del debate y la designación de delegados al Comité radical-liberal"; y

"Para que la Asamblea nombre una comisión que coadyuve al referido Comité".

Termina invitando a los asambleistas presentes para que asistan a la manifestación que se proyecta el Domingo próximo en recuerdo de la caída de la Bastilla.

En la orden del día se procedió a elegir mesa directiva, resultando elegidos con las mayorías reglamentarias los siguientes señores:

Para presidente, don Ramón Briones Luco.

Para primer vice-presidente, don Víctor Célis Maturana.

Para segundo vice-presidente, don Emilio Gambié.

Para tesorero, don Jorge Brañes.

Para secretario, don Luis Constela;

Para formar la comisión electoral: don Luis Salas Romo, don Luis Castillo y don Leopoldo Valdés.

Para formar la comisión revisora de cuentas: don Roberto Matus, don Carlos Ramírez F. y don Jorge Donoso.

Se acordó celebrar sesión extraordinaria el Miércoles próximo a las 9 P. M. para tratar de las indicaciones presentadas por el señor Constenla y para elegir el otro secretario, debiendo concretarse la votación a los señores Eduardo Vera, Pedro Freeman y Carlos Visconti, que obtuvieron las más altas mayorías.

Se levantó la sesión.

Junta Central Radical.— Mañana Lunes a las 7 P. M., celebrará; sesión la Junta Central Radical, para ocuparse principalmente de lo relativo a la próxima convención general del Partido, que se reunirá, como se sabe, en Septiembre, en la ciudad de Concepción.

Se nos encarga recomandar la asistencia.

Centro Radical Fco. de P. Pleiteado.—3.a Comuna.— Este Centro invita a todos los Centros aliancistas a la romería que se llevará a cabo hoy Domingo a las 10 y media A. M. en el Cementerio General, a la tumba de Pleiteado.

La partida se hará desde el Club Radical, Ahumada 242, a las 10 A. M. En caso de lluvia, la reunión será en la puerta de la Necrópolis a la misma hora.

Centro de Propaganda Radical — Se nos pide invitar a los miembros del Centro a la romería que se efectuará hoy, a las 10 A. M., a la tumba del esforzado luchador radical, Francisco de Paula Pleiteado.

La romería partirá del Club Radical.

PARTIDO LIBERAL DEMOCRATICO ALIANCISTA

Centro Obrero. — El Lunes 15 del presente a las 5 P. M. se reunirá la junta general directiva de los Centros comunales con el objeto de seguir tratando de la organización de los centros obreros en el departamento y pedir al presidente del Partido señor Bello C. gestione en el Directorio general la reorganización del Partido, llamando a una convención y a la formación del Club Liberal Democrático con los fondos dejados por don Elías Balmaceda.

PARTIDO DEMOCRATA

Centro Malaquías Concha.—Se nos encarga citar, de orden del señor presidente, a los miembros del directorio de este Centro a sesión para hoy Domingo 14, a las 8 y media de la noche.

En esta reunión se dará cuenta de la actitud asumida por el Centro en el incidente ocurrido al señor Horaci González Valenzuela.

También se conocerá el movimiento de tesorería e ingreso de nuevos socios, y otros asuntos de importancia.

Centro Demócrata de Santiago. — Se nos ha pedido hacer presente a los miembros de este Centro que hoy de 9 A. M., a 4 P. M., se llevará a efecto la elección del nuevo directorio.

La comisión receptora de sufragios está compuesta por los señores A. Franco Zubicueta, M. J. Fernández, B. Díaz E., L. A. Muñoz, Francisco Medel y Domingo Pérez.

Centro Guerrilleros de la Democracia.—Con motivo que varios socios tienen que desempeñar comisiones, se suspende la sesión de hoy para el próximo Domingo a las 3 P. M.

Se nos encarga rogar a los señores Humberto Moreno, Bernardo Quiroga y Pedro N. Martínez, asistan hoy a la Sociedad de Carpinteros y Ebanistas Fermín Vivaceta, para que representen a este Centro en la inauguración de la biblioteca que llevará el nombre de Juan Francisco González, obrero filántropo que tan importantes servicios prestó a la sociabilidad como al Partido Demócrata.

Centro Demócrata Francisco Landa.—Este Centro nos pide citar a sesión de directorio para hoy, 14 de Julio, a las 3 P. M., en la secretaría, Victoria 600.

Congreso Nacional

CAMARA DE DIPUTADOS

Presidencia de los señores Rosselot y Bermúdez

Se abrió la sesión a las 4.15 P. M.

Se leyó y fué aprobada el acta de la sesión anterior.

Aclaración

El señor PINTO DURAN. —Sólo hoy ha visto en los diarios que en la votación para elegir consejero de los Ferrocarriles ha sido favorecido con un voto. Sabe de dónde viene ese voto. Tiene entre los clericales amigos que le quieren tanto que son capaces de votar por él hasta para arzobispo de Santiago, sobre todo ahora, cuando el Papa, por inspiración divina ha hecho objeciones al nombramiento de don Crescente Errázuriz.

Ferrocarril de Bulnes a San Ignacio

El señor VALDES ERRAZURIZ. — Pide al señor Ministro de Industria que consulte 300,000 pesos para comenzar el ferrocarril de Bulnes a San Ignacio, ferrocarril tan útil como fácil de construir.

El señor URRUTIA MANZANO. —El ferrocarril a que ha aludido el honorable diputado es de una necesidad imperiosa que va a servir una zona muy productiva y adhiere a la petición del honorable señor Valdés Errázuriz.

Listas Negras. — Situación de Tarapacá

El señor CLARO (don Emilio). —Aprovechando la presencia del señor Ministro de Relaciones Exteriores, que hacía tres meses que no lo tenía al frente, quiere tratar la cuestión referente a las listas negras.

Hace ver en qué consisten las listas negras para que el país y la Cámara se convenzan de que ellas importan traer la guerra a un país neutral y un atentado a nuestra soberanía, cita dos ejemplos para demostrar el perjuicio que estas listas negras nos han acarreado. En San Felipe un industrial alemán que tenía un fábrica de conservas, fué obligado a clausurar, dejando 500 trabajadores y sus familias en la calle. En Valparaíso hubo de suspenderse el tráfico de tranvías porque Estados Unidos se negó a dejar embarcar elementos indispensables para esa empresa.

Actualmente en Iquique la Corte de Apelaciones ha dictado una sentencia favorable a la Casa Gildemeister, haciendo cumplir un contrato sobre entrega de petróleo; y las empresas inglesas de salitre y de ferrocarriles, a pesar de que se sabe que han transportado a la pampa enormes reservas de petróleo, se declaran faltas de combustibles para paralizar todos los trabajos, a fin de hacer presión para que el Gobierno anule o borre un fallo de los Tribunales de Justicia. Esto a su juicio, sería un colmo: sería convertirnos en una factoría de países extranjeros.

Espera la respuesta del Honorable Ministro acerca de este asunto.

El señor FELIU (Ministro de Relaciones Exteriores). — Lamenta que el honorable diputado haya traído a la Cámara esta cuestión en un tono altisonante, que ni cuadra ni con su importancia, ni con la alta corporación de un país, que en reiteradas veces ha declarado su neutralidad.

Tenemos la obligación de hacer guardar las leyes y la soberanía nacional y cree que no habrá quién le haga pensar al Gobierno de Chile de que no sabe hacer respetar las leyes nacionales.

Esta cuestión de las listas negras es juzgada, según las simpatías que cada cual tiene por uno u otro de los países en lucha; pero, en general, cree que estas listas negras, son un recurso eficaz y legítimo en la guerra. Si los súbditos de una nación no quieren comerciar con súbditos de países enemigos, ¿quién puede obligarlos, ni qué puede hacer el Gobierno en esta materia?

Ahora que las listas negras se prestan a abusos, es indudable. Por eso cuando nos visitó el Embajador de la Gran Bretaña, Mr. Bunsen, él hizo presente los abusos y el Sr. Embajador le envió a un miembro de su Embajada, que es jefe de la sección de las listas negras, en el **Forein Office**, de Londres, para que conferenciara con él. Resultado de esa entrevista fué que este funcionario le hizo esta declaración tranquilizadora: que "el objeto de las listas negras era perjudicar a las naciones con las cuales estaba en guerra la Gran Bretaña, pero de ninguna manera a las naciones neutrales, menos aún a los individuos de esas naciones'. Le suministró entonces documentos relacionados con reclamaciones pendientes sobre el particular, que prometió resolver con equidad, dentro del criterio que acaba de manifestar.

El Gobierno se ha preocupado, pues, de este asunto, y velado por el cumplimiento de las leyes nacionales y la soberanía nacional. Y la prueba más evidente de que la soberanía nacional no está amagada, la ha dado el propio señor Claro, al citar una sentencia de los Tribunales de Iquique que ha decretado el embargo de un artículo, en conformidad a las leyes del país, no reconociendo las listas negras para el efecto del cumplimiento del contrato.

Su señoría dice que se intenta estorbar el cumplimiento del fallo; pero esto no quiere decir que no se llevará a cabo, porque si la justicia para ejecutar la sentencia necesita la fuerza pública, el Gobierno la otorgará. Cree con ésto dejar contestadas las observaciones guiadas al parecer por un espíritu germanófilo, hechas por el señor diputado.

En cuanto a los reglamentos consulares de Estados Unidos, que ponían trabas al comercio chileno, puede declarar que esas trabas ya no existen, porque la vigencia de esos reglamentos se ha suspendido.

El señor CLARO (don Emilio). —Declara que el señor Ministro ignora cosas que afectan a su Ministerio, porque los reglamentos yanquis fueron renovados el 26 de Mayo y hoy todo buque chileno para cargar, y descargar mercaderías, necesita de la venia del cónsul norteamericano.

Da carácter de interpelación a sus observaciones a fin de traer los detalles de los reglamentos norteamericanos que tanto molestan nuestro comercio.

En cuanto al espíritu germanófilo que el honorable Ministro le ha atribuído, dueño y humano es de tener simpatías por algunos de los países en guerra; pero cree que el honorable Ministro no tenía derecho para atribuirle intenciones que el Reglamento y su propia caballerosidad le vedaba atribuirle.

El señor BLANLOT HOLLEY.—No quiere ocuparse de la cuestión de las listas negras como no ha de ocuparse tampoco de los males que ha producido a los países y a la humanidad la guerra submarina. Si injustas son las primeras, no se puede negar que la segunda es sobre injusta, inhumana.

Nosotros debemos colocarnos en la situación que nos corresponde como país débil, dentro de nuestro derecho y nuestra conveniencia.

Pero más que discutir sobre opiniones abstractas, sobre la guerra le procede y le interesará más al Ministerio resolver la cuestión referente a la situación de Tarapacá.

Ya hizo presente ayer la situación de Iquique con motivo del embargo del petróleo. Están a punto de paralizarse las empresas de ferrocarril y de salitre; 20,000 hombres pueden quedar sin trabajo y bajar a Iquique, amenazando el orden público en la ciudad.

Cree que por la Constitución, el Gobierno tiene recursos para salvar la situación y él consistiría en ir a la expropiación del petróleo para venderlo a las empresas necesitadas.

Hace estas observaciones para declinar toda responsabilidad en caso que el Gobierno no tome las medidas del caso, y en obsequio a la seguridad de Iquique.

El señor FELIU (Ministro de Relaciones Exteriores). — Esta cuestión corresponde al Ministerio del Interior y cree que el señor Ministro de este ramo ya se estará preocupando del asunto.

Pero pide calma a los señores diputados, porque el Gobierno tiene demasiada responsabilidad para precipitarse en la materia.

La idea de la expropiación sobre que necesita gran estudio, requiere una ley de la República.

Descubrimiento de América

Se eximió del trámite de comisión un proyecto del señor Riesco que declara día feriado el 12 de Octubre, día del descubrimento de América.

Sucesos de Castro. — Interpelación

—Continuó la discusión de la interpelación sobre los sucesos de Castro.

El señor RAMIREZ FRIAS. — Continúa haciendo ver que el concepto de independencia de los Poderes Públicos - que se han referido los honorables diputados conservadores, es muy relativo; es independencia en cuanto a las atribuciones de cada poder; pero dentro del mecanismo administrativo del país todos los poderes públicos, deben proceder en armonía, dándose la mano unos con otros.

—Quedó con la palabra.

—Quedó la sala sin número y se levantó la sesión a las 6.10 P. M.

Sastrería Gherardi MERCED 834
Frente al Teatro Santiago
GRAN OPORTUNIDAD
A LOS ESTUDIANTES Y AL PUBLICO EN GENERAL
Rebaja del 20 por ciento
en los TERNOS, SOBRETODOS RAGLAN y PANTALONES sobre medida

Libros

Visite Ud. la

REALIZACION

272-Ahumada-272

Boletín de las Leyes, años 1810, 1915, 126 volúmenes. Antes $ 2,000, Ahora	$ 950.00
Concordancias y Jurisprudencia del C. de P. C., Otero. Antes $ 22. Ahora	18.50
Prontuario de los Juicios Civiles, por F. Pinto. Antes $ 25. Ahora	8.00
Leyes Promulgadas en Chile. R. Anguita. Antes $ 50. Ahora	15.00
Historia de Chile, por Cl. Gay. Antes $ 200. Ahora	125.00
Diccionario Enciclopédico, 28 tomos. Antes $ 750. Ahora	375.00
Historia de la Guerra del Pacífico. Ahumada. Antes $ 180. Ahora	95.00
Historia Natural. Buffon. Antes $ 160. Ahora	95.00
Por Edwards Bello:	
El Monstruo. Antes $ 2. Ahora	1.00
Cuentos de Todos Colores. Antes $ 3. Ahora	1.50
Tres meses en Río Janeiro. Antes $ 3. Ahora	1.50
La Tragedia del Titanic. Antes $ 0.60. Ahora	0.30
La Oficina de Farmacia. Antes $ 3.80. Ahora	2.90

Historias de autores célebres nacionales y de otros países.

Obras de Medicina.

Id. de Ingeniería.

Id. de Derecho.

Diccionarios grandes y de bolsillo, en español y en idiomas extranjeros.

Manuales de Industrias y artes de aplicación práctica.

Libros de enseñanza nacionales y extranjeros.

Revistas en francés y español, por colecciones y números sueltos.

Las existencias de Realización se están Renovando y aumentando constantemente.

Libros Nuevos todos los Días, por cuenta de la

Librería

NASCIMENTO

MAQUINAS DE ESCRIBIR

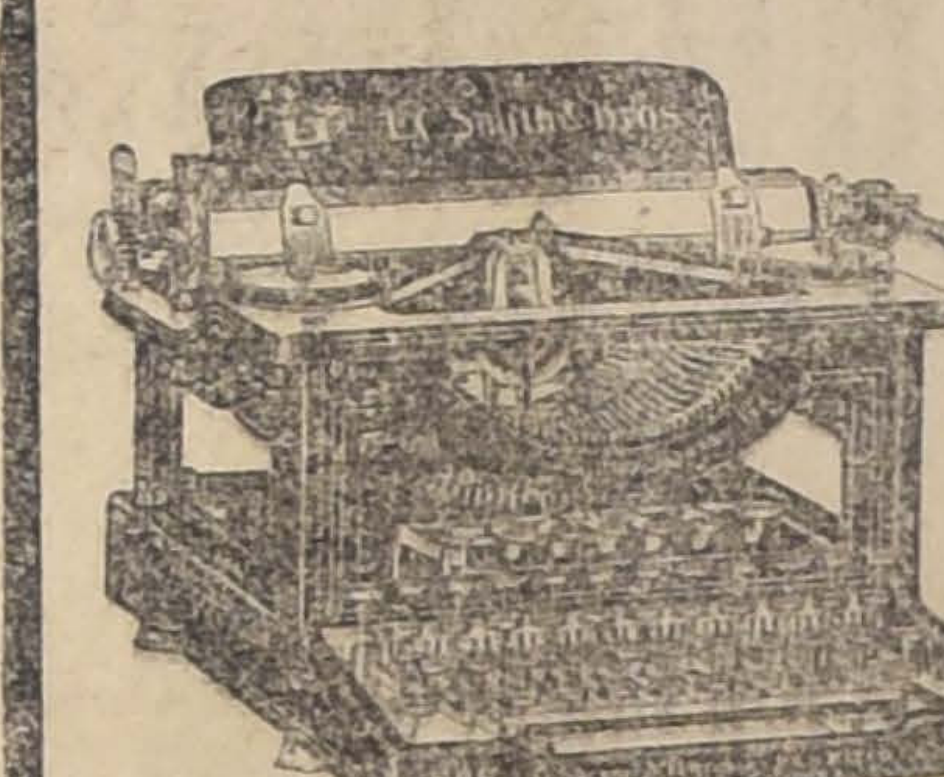

Cuando Ud. necesite una máquina de escribir, vaya a la firma que especializa en este ramo. Nosotros estamos en el negocio de máquinas desde hace veinticinco años, hemos escogido las mejores, y nuestras máquinas, la L. C. Smith & Bros para oficinas, y la "Corona" para viajes y uso particular, son máquinas que prestarán años y años de servicios.

Nuestro competente personal de mecánicos en esta plaza, Valparaíso y otros puntos de la República, atienden las necesidades de las personas que usan las máquinas Smith y Corona.

PIDA CATALOGOS.

Sociedad M. R. S. Curphey

SANTIAGO, ESTADO Esq. AGUSTINAS.
VALPARAISO, BLANCO 653

5049-14-g

Criadero de Arboles EL PEUMO

Santiago, Comuna de Barrancas, Resbalón, tómase tren Mapocho esquina Matucana, teléfono Criadero Yungay 99, Casilla 653.

El más cerca de Santiago; todo cliente puede elegir la planta a su satisfacción. El Criadero vende a precios fuera de competencia:

FRUTALES

5,000 Almendros de 2 a 3 metros, especial para rulos.
2,000 Ciruelos, Cerezos, Damascos Imperiales.
30,000 Duraznos de las 32 clases mejores de Plaza.
10,000 Paltos, Manzanos, Nogales, Higueras, Nísperos.
500,000 Champas Espárrago blanco de Alemania.
500,000 Plantas Frutillas rojas de Chile.
100,000 " Fresones Triumph.
50,000 " Alcachofas.
30,000 Plantas Parras Pinot y Sarmientos, Torontel, Semillón, Moscatel.

— FORESTAL —

100,000 Eucaliptus Globulus, la más hermosa planta.
100,000 Pinos Casuarinas, Aromos, Acacias, Acer negundo, Catalja, moreras, Aylantus, Biotas, etc.

— SEMILLAS —

Realizo cosecha año 1918, semilla Espárrago Blanco Alemania y Monstruoso Holanda a $ 20 kilo.—Tratar: Criadero, señor Arturo Mora, y Oficina Compañía 1041, señor Roberto Matus.

Catálogos gratis a disposición de los interesados.

Tattersall DE MAQUINARIAS

C. Troncoso y Cía., Ingenieros

CHACABUCO NUMERO 63

TELEF. INGLES 52, ESTACION. - CASILLA 4665, CORREO 2

Tenemos el honor de ofrecer a Ud. los servicios de nuestro establecimiento **"Tattersall de Maquinarias"**, que hemos instalado recientemente; para facilitar a los interesados la compra o venta de toda clase de maquinarias usadas, tanto agrícolas como industriales, automóviles, etc.

Si Ud. desea vender sus maquinarias, puede enviarlas a nuestro establecimiento con toda confianza que se les buscará rápida y buena colocación.

Si Ud. desea comprar algunas maquinarias diríjanos los pedidos por carta o personalmente, que siempre trataremos de darle buen cumplimiento.

A los precios que Ud. asigne a sus maquinarias no se le aumentará nada, solamente cobraremos nuestra comisión.

Para la reparación de las maquinarias que lleguen en mal estado, tenemos buen taller mecánico y fundición de fierro y bronce.

Pagamos fletes y demás gastos y anticipamos fondos.

C. TRONCOSO Y CIA.

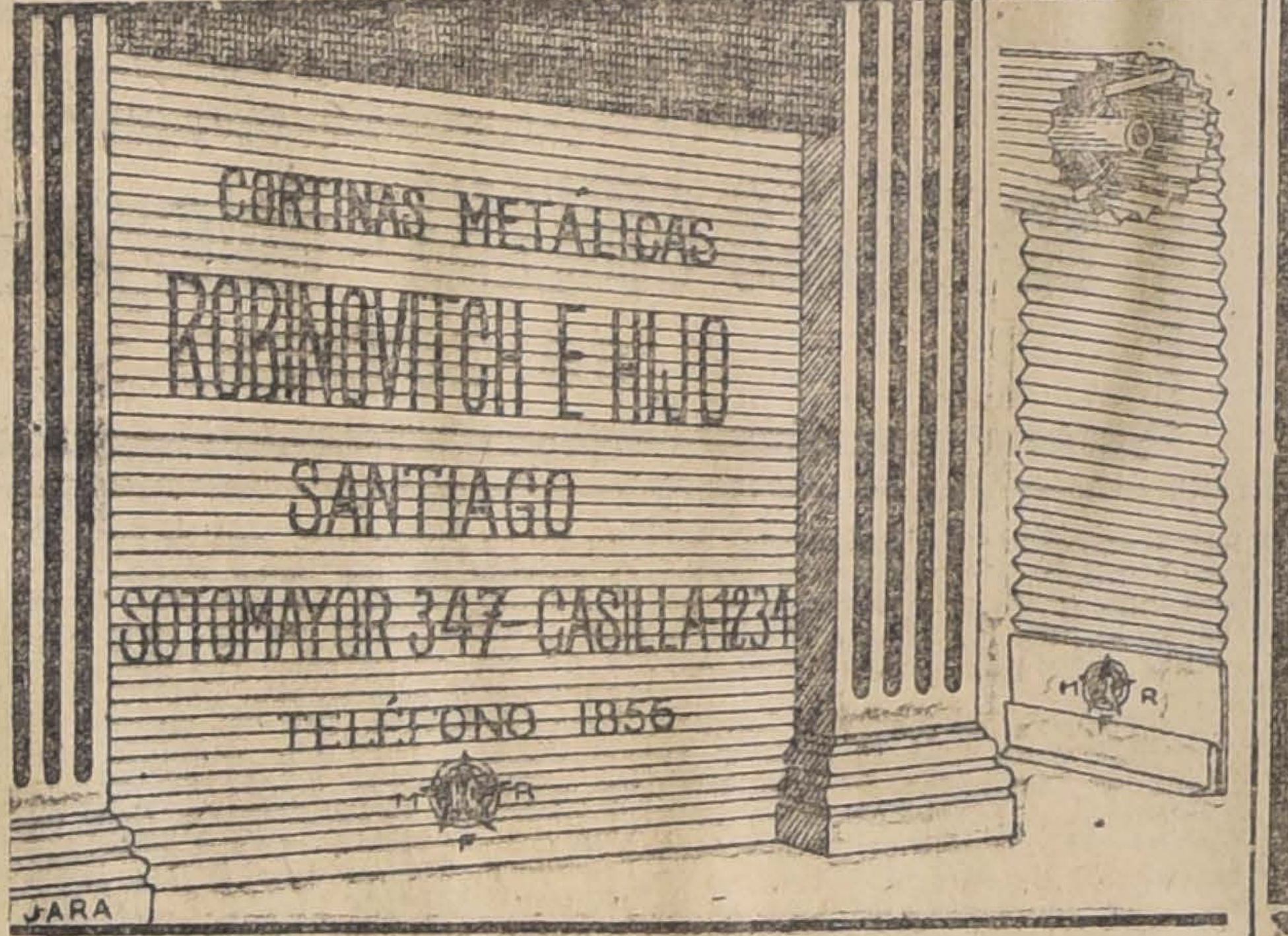

MUEBLES

Sólidos, elegantes y con grandes facilidades de pago, vende la Fábrica

La Americana

ARTURO PRAT 1272

5663-15-g

Motores Ransomes

Vendo de ocasión uno en perfecto estado.

V. MACKENNA 32

Soldaduras al Oxígeno

Se soldan todas clases de piezas quebradas. Especialidad en aluminio y block de motor.

Avenida Matta 956

5679-14-g

¿LA MADRE DE QUIEN?

Déjate de madre, la

BOTICA

"PRINCIPAL"

DELICIAS 775

Es la preferida del público; que sabe lo que hace.

Té PEARKS

Recibimos nueva remesa de este exquisito TÉ.

A granel $ 4.20

MOLETTO Hnos.

CATEDRAL 2202

MADERAS Y PUERTAS

Pino Oregón al precio más bajo de plaza en todos largos y dimensiones.

Raulí, Laurel y Lingue muy seco especial para muebles.

Roble Pellín para envigados y Pilares.

Raulí para cielo, a $ 0.40.

Puertas de tablero rebajado, desde $ 12.

Cemento Melón, Basas de piedra, Quilas

Despachamos pedidos de provincias, por carros completos desde nuestro Desvío propio, y al detalle desde nuestra Barraca.

"LA SAN DIEGO"

Desvío, Barraca y Fábrica

SAN DIEGO NUMERO 2320, PASADO FRANKLIN
CASILLA N.o 3018. — TELEFONO 26, SAN MIGUEL

MAQUINA HUINCHA

Vendemos máquina huincha marca "The Acme", en perfecto estado. Verla todos los días, a cualquiera hora en la misma Barraca.

Vinos José Luis Coo

VIÑA SAN CARLOS

PIDASE EN TODOS LOS BUENOS ESTABLECIMIENTOS

POR MAYOR A LOS AGENTES

IQUIQUE: Gregorina y Cía.
ANTOFAGASTA: Oscar Barrios.
" Whittle y Barbaste.
COPIAPO: Cándido Agullo.
VALPARAISO: Víctor Medina Mesa, Blanco 684.
" Lara y Martini, Victoria 1229.
" Herrera y Verdugo, Blanco 1163.
" J. Searle e Hijo, Blanco 931.
SANTIAGO: Eduardo E. Sánchez, Bandera 203.
" Arturo Lamothe, Bandera 78.
" Guillermo Ehlers, San Antonio 430.
" Antonio Cañas, Compañía 1034.
" Ernesto Echeverría G., Morandé 440.
" Salvador Cuneo, Bandera 224.
SAN FERNANDO: Florentino Astrain.
TALCA: Alberto Cruz Guzmán.
CHILLAN: S. A. Colvin.
SAN CARLOS: Aníbal Valdivieso.
CONCEPCION: Campo y del Río.
OSORNO: Guillermo Holstein K.
PUNTA ARENAS: Alfonso Bórquez H.

AVISO

Ponemos en conocimiento del comercio y público en general que en vista de haber cerrado los Sub-Depósitos "CASTRO" y "VALDIVIA", seguiremos atendiendo como siempre sus pedidos en nuestra Fábrica "EBNER", Independencia N.o 565, Teléfono Inglés 3116, Teléfono Nacional 162, Casilla N.o 1977.

CIA. CERVECERIAS UNIDAS.

5019-16-g

PROPUESTAS PÚBLICAS

Se piden propuestas cerradas para la enagenación de $ 400,000 en bonos que se destinarán al pago de los terrenos expropiados en el cerro de San Cristóbal.

Las propuestas se abrirán en la Dirección del Tesoro el día 19 del actual a las 3 P. M.

Los bonos ganarán 8 o|o de interés anual y tienen una amortización de 2 o|o acumulativa.

Los bonos llevarán la fecha 1.o de Junio y su servicio se hará por semestres vencidos por la Tesorería Fiscal de Santiago. Su amortización se efectuará por compra o sorteo.

Dirección del Tesoro, Julio 9 de 1918.

EL DIRECTOR.

3123-19-g

DESCAROZADOS

De J. NICOLAS RUBIO

RANCAGUA

Se avisa al comercio y al público en general que los precios de descarozados especiales, primera clase y corrientes, han sido muy rebajados.

Dirigirse por muestras y precios, a mis agentes en Santiago, señores BESA Y CIA. y MIGUEL ALVAREZ, Nataniel 380, o bien al que subscribe.

J. NICOLAS RUBIO

CASILLA 42. — RANCAGUA

20-g

TÉ CHINO

Wing on Chong & Co., Santiago

Llegó nueva partida de este afamado Té, a los siguientes precios:

Té Mandarín, el paquete de 460 gr., a	$ 4.80
Té Sin igual, el paquete de 460 gr., a	4.50
Té Superior, el paquete de 460 gr., a	3.80
Té Familia, el paquete de 460 gr., a	3.40

Fratelli Castagneto

DEPOSITARIOS

Delicias esquina de San Martín

4909-31-h

ALLE CITTÀ D'ITALIA

Alameda esq. San Martín

Grandes rebajas de los últimos saldos en ABRIGOS, TRAJES y SOMBREROS de la presente estación de Invierno.

Fratelli CASTAGNETO

Los Precios de Buenos Aires

Los pedidos para

LA CASA HARRODS

BUENOS AIRES :-: LONDRES

se atienden únicamente en CARRERAS N.o 100, de 10 a 12 y de 2 a 6, donde se ofrecen al público las siguientes ventajas:

1.o Hacer una gran economía al adquirir artículos de primera clase, como son todos los de Harrods, pagando los mismos precios a que se venden en Buenos Aires; y

2.o Poder escoger en los catálogos generales y en los extensos muestrarios de ricas telas de lana, seda, etc., cuanto pueda necesitar en trajes, blusas, abrigos, pieles, ropa blanca, trousseaux para novias, abrigos, medias, guantes, perfumería, etc., etc.

VIDA SOCIAL

En el Club de Señoras. —

Hoy, a las 5 de la tarde, se efectuará la reunión ordinaria ante la cual debe proclamarse a las directoras que hayan obtenido las más altas mayorías en la votación efectuada para elegir el nuevo directorio de esta institución.

En la Diplomacia. —

Se encuentra en La Paz, el secretario de la Legación de Bolivia en ésta, señor Adolfo Costa.

El señor Costa regresará a Chile próximamente acompañado de su esposa, la señora Blanca Urriolagoitía de Costa.

Círculo de Lectura de Señoras. —

El Martes 16 del actual, a las 5 de la tarde, se verificará en Catedral 1161 la elección anual del directorio.

Como en los estatutos de esta institución se exige la presencia de un gran número de socias para hacer válida la elección, la presidenta, señora Inés Echeverría de Larraín, encarece la puntualidad y asistencia de todas las personas que forman parte del Círculo de Lectura.

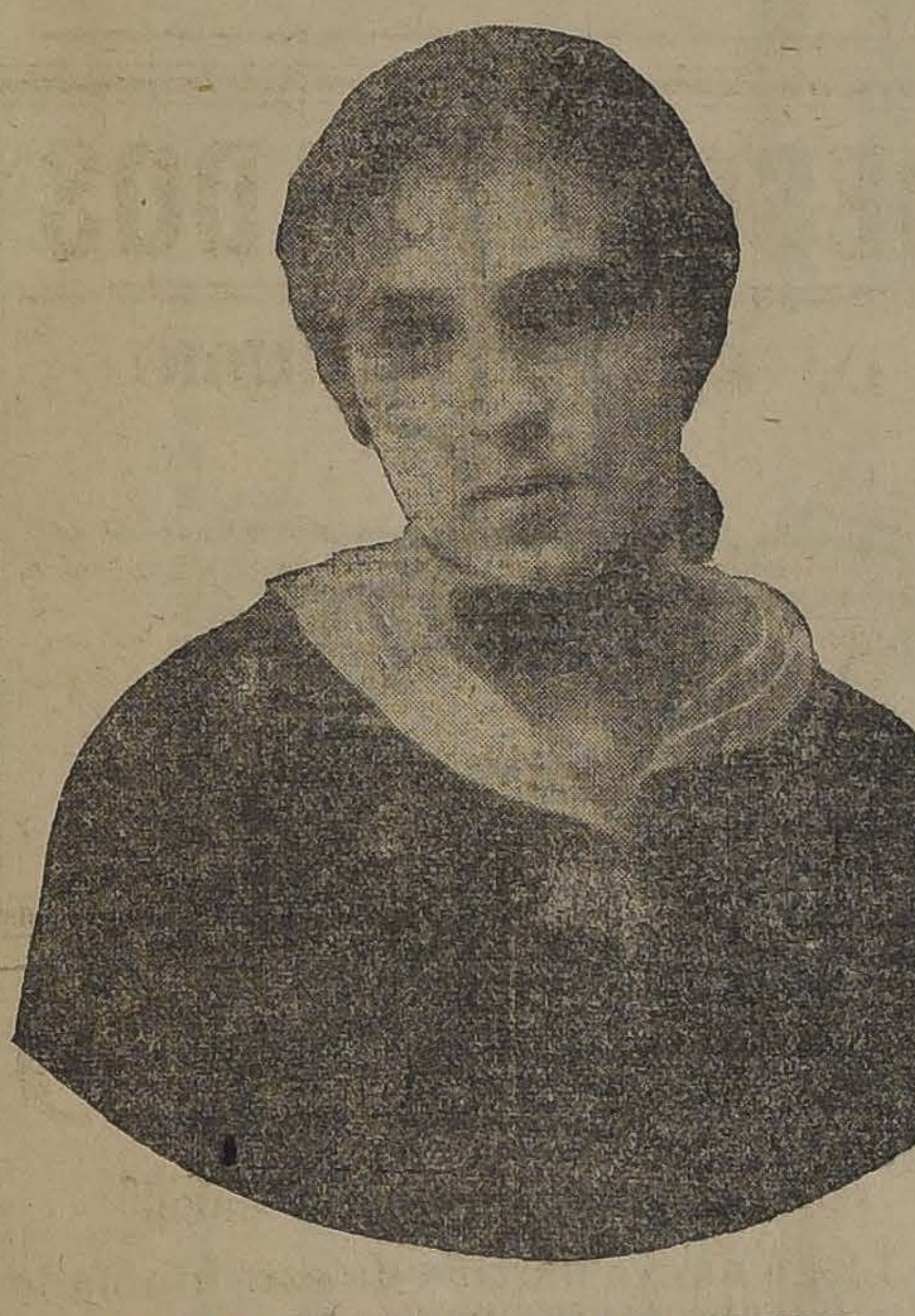

SEÑORITA EUGENIA GONZALES OVALLE

El señor León Claro Solar. —

En la tarde de ayer ha dejado de existir, después de larga y penosa enfermedad, el señor León Claro Solar.

Sus dotes de inteligencia y caballerosidad le granjearon el cariño y la estimación de cuantos le rodeaban. Su actuación en la administración pública, pusieron de relieve sus cualidades de honorabilidad y compañerismo y hacen de su desaparecimiento una pérdida no tan sólo para su familia, sino también para sus amigos entre quienes contaba con sinceros afectos de simpatía.

Sus restos mortales serán sepultados hoy privadamente.

La señora Adela Ruiz Tagle de García Huidobro. —

En la madrugada de ayer ha dejado de existir la señora Adela Ruiz Tagle de García Huidobro.

Su fallecimiento, producido después de una larga y penosa enfermedad, soportada con noble resignación, llena de dolor a un hogar respetable formado en el ejemplo de sus hermosas virtudes.

Sus restos mortales serán conducidos al Cementerio General, a las 10 A. M., de hoy, desde su casa-habitación, Moneda N.o 613.

La recepción de anoche. —

Dió margen a una espléndida reunión social, la recepción ofrecida anoche, por las señoritas Celia y Rebeca Claro Velasco, en su residencia de la calle Santo Domingo.

Estaban invitadas a esta recepción, las señoritas: María Tocornal Ross, Silvya Salas Edwards, Virginia González Balmaceda, Olga Montes Echaurren, Lía Claro Salas, Mercedes Peña Otaegui, Luz Subercaseaux Ovalle, Inés Subercaseaux Zañartu, Esther Irarrázaval Mac-Clure, Luisa Yáñez Bianchi, Sofía Vicuña Velasco, Olga Vicuña Velasco, Elena Gandarillas Salas, Luisa Amunátegui Jordán, Inés Bezanilla Larraín, Clymeni Bezanilla Larraín, Paulina Castillo Sánchez, Luisa Hurtado Quesney, María Rodríguez Vergara, Isabel Wightman Hoffman, Violeta Wightman Hoffman, Marta Rogers Morandé, Marta Silva Claro, María Valdivieso Tagle, Sara Valdivieso Tagle, María Fontecilla Varas, Esther Larraín Bunster, María Figueroa Campillo, Julia Valdivieso C., Emilia Calvo Larraín.

En el Municipal. —

Hoy se efectuará en el Teatro Municipal el estreno de la compañía de Bailes Rusos dirigida por Anna Pavlowa, y que constituye la iniciación de la presente temporada de invierno de nuestro primer coliseo, el tradicional centro de nuestro gran mundo.

La demanda de localidades habida augura para esta temporada un brillante éxito, que sin duda constituirá un verdadero acontecimiento social.

Enfermos. —

Se encuentra restablecido de su salud don José Aguiló.

—Continúa en el mismo estado de gravedad el joven Carlos Wilson Werner.

EL GRAN BAILE

de esta noche en la

ESCUELA DE BAILE DEL PROFESOR M. AGUILAR

Santo Domingo 863

que los alumnos ofrecerán en honor de sus condiscípulos franceses y sus amigos, con motivo del aniversario de la toma de la Bastilla.

El Carnet de danzas que se desarrollará será el siguiente

1. Francesa (cuadrilla de honor); 2. Vals Boston; 3. Fox Trot; 4. Vals Boston; 5. One Step; 6. Vals Boston; 7. Four Step; 8. Inglesa (cuadrilla); 9. Tango de Salón; 10. Vals Boston; 11. Fox Trot; 12. One Step; 13. Tango de salón; 14. Vals Boston.

El baile será amenizado por una buena orquesta, y la tarjeta será indispensable.

OLYMPIA

PATISSERIÉ ET CONFISSERIE FRANCAISE

Huérfanos 1043|45. - Teléf. Ing. N.o 5096

Gran surtido en pastelería y confitería fina. Bombones y chocolates de las mejores casas europeas.

Se atiende toda clase de pedidos.

Abierto hasta después de la salida de todos los teatros.

In memoriam. —

El Martes 16, a las 9 y 10 A. M., en el templo de Santo Domingo, se celebrarán misas por el descanso del alma de la señora Carmen García de la Huerta de De Putron.

—El Lunes 15 del presente, a las 9 A. M., se celebrarán misas en la iglesia de San Isidro, por el descanso del alma del señor Francisco J. Quevedo V., en el primer aniversario de su fallecimiento.

—Mañana 15 de Julio, aniversario de la muerte de don Carlos Barros Baeza, se dirán misas, por el descanso de su alma, en la iglesia del Salvador, a las 7, 8, 9, y 10 A. M.

—El 15 del presente se efectuará una misa, en la iglesia de San Agustín, a las 10 A. M., por el primer aniversario de la muerte de la señora Práxedes Rojas v. de A.

Homenaje a un educador. —

Con motivo de la velada, que en honor del señor don Pedro Bannen, han organizado las sociedades de Instrucción Primaria y de Escuelas de Proletarios, circula en nuestra sociedad la siguiente invitación:

"Muy señor nuestro: Tenemos el agrado de invitar a usted a una solemne velada en honor del señor don Pedro Bannen que las Sociedades de Instrucción Primaria de Santiago y de Escuelas de Proletarios han acordado celebrar en homenaje a los servicios abnegados y constantes que les ha prestado el señor Bannen durante cuarenta años; que tendrá lugar el Sábado 20 del mes en curso, a las 4 P. M., en el Teatro Municipal.

Saludamos a usted con toda atención y deferencia. — José Alfonso. — Moisés Amaral. — J. R. Arriagada. — M. Agüero. — José Miguel Besoain. — Francisco Bulnes C. — Luis Barros Valdés. — Joaquín Cabezas. — Luis Cousiño. — J. F. Concha. —M. Augusto Cruz. — Alejandro Castro. — Fernando de Vic. Tupper. —Alfredo Délano F. — Guillermo Edwards. — Ismael Edwards Matte. — Jorge Errázuriz Tagle. — Carlos Fernández Peña. — J. D. Gajardo Guzmán. — Manuel Antonio Henríquez A. — Anselmo Hevia Riquelme. — Pedro Felipe Iñiguez. — Francisco Langlois. — Ricardo Larraín Bravo. — Moisés Lazo de la Vega. — Samuel Lillo. — Claudio Matte. — Benjamín Marambio. — Belisario Muñoz Garcés. — Antonio Montenegro. — Alejandro Méndez G. de la H. — Arturo Mundt. — J. Luis Meléndez. — Arturo Muñoz. —Carlos Mujica Canto. — Fernando Mesina. — Julio Prado A. —Manuel Puelma Tupper. — Roberto Parragué. — Juan Picó Miró. — Armando Quezada A. — Víctor Rawlings. — Conrado Ríos. — Ernesto Reyes Videla.— Ricardo Reyes Solar. — Alberto Schneider. — Fernando Santa María. — Carlos Salas H. — Marcial Silva Z. — Rafael Toro Amor. — Augusto Vicuña Subercaseaux. — Patricio Vicuña Subercaseaux."

Nota. — Oportunamente se publicará el programa de la velada.— Se ruega devolver el palco o sillones adjuntos en caso de no poder concurrir, a Alameda 2326.

En el Olympia. —

La matinée que este establecimiento dedicará hoy al mundo infantil será todo un éxito, tanto por proporcionarle a los niños un pasatiempo agradable, como también por permitirles a las personas que les acompañan disfrutar de la buena música.

Con ocasión de ser el 14 de Julio, se ha preparado un programa especial, el cual será en honor de la colonia francesa.

Damos a continuación el programa musical que ejecutará la orquesta a cargo del maestro Rossetti:

Marcha. King Carnaval. Rosey.
Vals. — Rose Mamié. Tellan.
Fantasía. — Faust. Gounod.
Intermezzo. — Sinfónico. — Marcucci.
Canzoneta. — Godard.
Vals. — Serments de Femme. Sleffey.
Ouverture. — Pique Dame. — Suppé.
Fantasía. — Voyage de Suzette. Lessent.
Marcha. — Regiment Francais. Rosey.

Revista social humorística. —

Hemos recibido el número 41 de la revista "El Picarón". Trae un buen material de lectura de acuerdo con el siguiente sumario: Sta: Alicia Cañas Zañartu.—Auto Reportaje. — Visitando el Jardín Zoológico. — La oración por todos. — Sta. Olga Montes Echaurren. — Metamorfosis. — Vida Social. — Nuevo Cónsul. — Matinée Blanca. — Compañía lírica. — Buena gratificación. — El mundo al revés. — Salpicón.— Compañía Nacional. Discursos adelantados. — En la Prefectura de Policía. — La hora de almuerzo. — Próximo folletín.,

Mr. Eugene Ackerman. —

Procedente de Buenos Aires se encuentra en esta ciudad Mr. Eugene Ackerman, distinguido periodista norte-americano.

En la tarde de ayer recibimos la visita del distinguido viajero, a quien acompañaba Mr. Preciado, jefe del Comité de Informaciones Públicas del Gobierno de los Estados Unidos.

The Dancing Tea. —

Respondió por completo a las expectativas de las organizadoras la simpática y agradable fiesta efectuada ayer tarde a beneficio del "Círculo de Obreros de la Sagrada Familia", en el hall del Teatro Municipal.

Asistió un selecto grupo de señoritas que con regias toilettes y gran entusiasmo hicieron el éxito de la fiesta. El baile del Cotillón admirablemente bien dirigido por las señoritas María Olga Echaurren y Marta Villanueva y los señores Enrique Morandé y Luis Pinilla, fué un número que fué celebrado por la numerosa concurrencia y dió un gran realce a la recepción social que venimos narrando.

Después se siguieron alternando diversos bailes, tocados por una buena orquesta, que mantuvieron hasta horas avanzadas de la tarde el total interés que hizo de la matinée en el Municipal, la mejor fiesta de beneficio dada hasta ahora en el presente año.

Se sirvió un espléndido y perfectamente bien atendido buffet frío que arreglado con sencillez, y gusto, fué a menudo visitado por las distinguidas personas que aceptaron gustosa la invitación que se les había hecho.

Sin duda, la gratitud de los obreros a las señoras organizadoras, al grupo de señoritas que dieron el brillo a la fiesta con su asistencia y alegría juvenil, será el mejor y más exacto elogio que se haga al describir la reunión y aceptar el provecho que ella deja en bien de una sociedad obrera que reporta provechosos medios morales y sociales a sus asilados.

Crema del Harem

No necesitá recomendacion especial, pues sus espléndidos resultados como hermoseador del cutis convencen á todo el mundo, que no hay preparacion que la iguala

Para las dueñas de casa.—

Nada agrada mas a los maridos ni los detiene más en la casa que una buena comida y una casa bien organizada. ¿Por qué no tratar de agradarlos y asegurar con esto la felicidad del hogar? Es tan sencillo y fácil si seguís al pie de la letra el menú que os doy hoy:

Potage a la Reine
Barbue Bearnaise
Ragout de jamban aux Epenarde
Haricot blancs a la maitre d'hotel
Perdreaux roti
Pouding glacé a la castellana

Sopa a la reina.— Se pone a cocer arroz, estando cocido se le quita el agua y se pasa por agua fría y ponedlo en una cacerola con presas de ave encima y cubridlo de consomé. En seguida moled la carne de ave junto con el arroz, pasadlo por el cedazo, y el puré que resulte se coloca en la cacerola con un buen pedazo de mantequilla se revuelve por un rato y cuando todo está bien unido se le agrega el caldo poco a poco hasta formar una crema clara.

Al servirlo se pondrá en la sopera una taza de crema de leche espesa, mantequilla, dos yemas de huevo, una copita de jerez. Se bate bien todo y se le pone la crema hirviendo encima. Se cuidará que no se corte la yema. No se olvidará de ponerle en la sopera pollo picado.

Robalo salsa bearnesa. — Se limpia el robalo y se pone a cocer al vapor en vino blanco estando cocido se levanta de la pescadera y se deja estilar; se coloca en una fuente en la que se habrá arreglado una servilleta, se le pondrán grapas cocidas al vapor y la salsa bearnesa aparte.

Salsa bearnesa.— Colóquense en una cacerola cinco yemas de huevo crudo con 30 gramos de mantequilla, sal, pimienta, se bate todo esto muy bien, se coloca al baño maría al fuego y cuando principia a cuajar la yema se retira del fuego y se le agregan 30 gramos más de mantequilla, un poco de estragon y media cucharada de vinagre. Esta salsa tiene que tener la consistencia de la mayonesa.

Ragout de jamón con espinacas. —Se tiene un trozo de jamón sin hueso, se coloca en una cacerola, se hace dorar ligeramente, se le espolvorea un poco de harina, se deja dorar y se le agrega un poco de caldo que se le había dado un color obscuro con caramelo, se le agrega una copita de Jerez. Se tapa bien y se deja al calor del fuego. Al servirla se corta como el filet, se le pondrá puré de acelgas con espinacas y la salsa del jamón se servirá aparte. Se adornará la fuente con crutones de pan de molde cortados en forma de triángulo y fritos.

Perdices asadas. — Se limpian las perdices, se dejan en leche por dos horas, después de este tiempo, se les pone sal, pimienta y mantequilla, se envuelven en tocino y se ponen en un horno muy fuerte por 25 minutos. Se sirven con berros y la ensalada que se quiera.

Pouding helado a la castellana. —Cuézanse 300 gramos de arroz en mucha agua cuando está bien tierno se le quita toda el agua y se cubre con una almíbar tibia, se deja ahí por dos horas. Prepárese un litro de crema inglesa a la vainilla y hágase helar en el cubo cuando principia a ponerse firme se le agrega un litro de crema batida (Chantilly) cinco minutos después se le pondrá el arroz. Colóquese un molde para helados en hielo con salitre, cuando esté muy helado le pondréis abajo una capa de la preparación que se ha dicho y otra de piña confitada en cuadraditos y así hasta llenar el molde Se tapa muy bien, se cubre con hielo y salitre y se deja por hora y media o dos horas. Se saca del moldo y se sirve con crema de vainilla y crema chantilly.

"La Savonina Huguet"

es sin duda el tónico por excelencia para el cabello. Concluye la caspa, dora y hermosea el cabello. Recomendada por eminencias médicas de París, Madrid. No tiene rival. Se garantiza su eficacia. Pídalo Ud. a **Daubo y Cía.**—Santiago, Valparaíso, Concepción, Antofagasta. — Botica Luis Brand, Peluquería Godoy, Ahumada 191 y en todas las boticas de la República.—El frasco grande vale $ 10 m|c. El frasco chico vale $ 5.50 m|c.

MODAS

Acaba de recibir los **Trajes de Baile** con el último vapor el "Inca". A la vista desde el Lunes, de 10 a 12 y de 2 a 6.

Merced 333
N. HOUSE

5630-18-g

EL MANTO ELEGANTE

Pasaje Matte 28

Gran realización de pieles en la presente semana.

Especialidad en sombreros, blusas, enaguas y velos para luto.

NOTA.—La Casa no tiene sucursal.

Tratamiento de la Calvicie

CASPA, CAIDA DE PELO

CURACION RADICAL DE LAS CANAS SIN TINTURAS

R. BENGURIA B.

MONEDA 875. - SANTIAGO. - CASILLA 2426

Unico procedimiento totalmente vegetal e inofensivo. Los resultados se notan desde las primeras aplicaciones.

A LOS MUCHOS CERTIFICADOS QUE HE PUBLICADO, TODOS ELLOS DE PERSONAS MUY CONOCIDAS Y DE REPRESENTACION, AGREGO HOY EL DEL SEÑOR ENRIQUE GANA G., NOTARIO PUBLICO DE VALPARAISO, Y EL DEL Sr. MARQUES DURAND DE LA PENNE, QUIENES DICEN LO SIGUIENTE:

Señor Doctor R. Benguria B. — Santiago, Moneda 875.

Muy señor mío:

He usado con alguna constancia su Específico para el cabello y tengo el agrado de comunicarle que con su uso he notado que la caspa ha desaparecido en absoluto y ha cesado la caída del cabello.

Le agradeceré se sirva remitirme dos frascos más, pues ya se me van a concluir y deseo seguir usándolo.

Saluda a Ud., muy atentamente, S. Atto. y S. S.

ENRIQUE GANA G.

Dr. Benguria. — Moneda 875

Tengo el agrado de manifestar que he quedado plenamente satisfecho de su tratamiento para impedir la caída del cabello y la curación de la calvicie, siendo su Específico verdaderamente eficaz para dichas afecciones.

Al otorgarle el presente certificado, ofrezco a Ud. las seguridades de mi estimación.

Soy de Ud. Affmo.

E. DE LA PENNE

AGENCIA PARA LA VENTA EN VALPARAISO:

M. SILVA W.

Calle Blanco N.o 939 (Nuevo). - Casilla N.o 88

Certificados de esta clase son numerosos y los tengo a la vista de quien desee verlos. Cada certificado que publico es de persona conocida y quemerece fe, y como son auténticos, pongo el nombre y la dirección.

EDUCACION

Bodas de plata de varios profesores

A las 12 M. de hoy se efectuará en el Cerro Santa Lucía un almuerzo que ofrecen los miembros del Centro de Estudiantes de Medicina en honor de los profesores señores Maira, Korner, Benavente y García Valenzuela, con motivo de haber cumplido más de 25 años de profesorado.

A esta manifestación han adherido las siguientes personas:

Doctores Gregorio Amunátegui, Edmundo Jaramillo, Emilio Croizet, José Ducci, Roberto Aguirre, Ricardo Donoso, Germán Valenzuela B., Juan Noé, Eduardo Moore, Luis Montero, doctor Mujica, Emilio Aldunate, Fco. Servat, Juan Montenegro, Castro Oliveira, Luis Calvo M., Rayo Riquelme, Rodríguez Barros, Arturo Fritz, Elías Malbrán, Luis Prunés, González Henríquez, Juan de la Vega, Armando Larraguibel, Romero Aguirre, Julio Bustos, Guillermo Lermanda, Meza Olva, Oscar Suárez, Víctor Villalón, Carlos Charlin, Ricardo Kuschel, Julio Paredes, Swarzenberg, Hugo Lea Plaza, Manuel Torres B., José A. Salinas, Juan B. Miranda, Luis Vargas S., Fernando Cruz, Basilio Muñoz, Monckeberg, Santander, Quinteros Encina, Ibarra Loring.

Señores Selim Carrasco, Guillermo Puelma, Héctor Orrego, Carlos Haupt, Aníbal Ariztía, Alfonso Constant, Gustavo Girón, Jaime Vidal, Hernán Alessandri, Alejandro Ramírez, Italo A. G. Morales, A. Andrade, L. Videla, V. Torres, A. Paroto, M. Fabres, M. Avilés, B. Kaplan, O. Guzmán, R. Baltra, G. Moya, R. Eguiguren, J. Arís, M. Suazo, A. Juneman, Díaz Muñoz, E. Cruz Coke, A. Alcaíno, J. Betzold, J. Arrau, J. Vidal, V. de la Fuente, J. Valdés, D. Pulgar, V. Katz, C. Corona, F. Daza, J. Daneri, C. Gómez, H. Muñoz, S. Latorre, A. Acuña, J. Gandulgo, A. Inostroza, J. Terrazas, H. Núñez, J. Pardo, A. Alberst, E. Bunster, E. Aldunate, capitán A. Canter, T. Leible, S. Tomacello, T. Seaman, C. Peña Vega.

Además de esta lista de adherentes, se ha invitado especialmente al Ministro de Instrucción y al Rector de la Universidad de Chile.

Sociedad de Instrucción Primaria de Santiago.— La última sesión.— Presidió don Claudio Matte y asistieron los directores señores José A. Alfonso, Luis Barros Valdés, Ismael Edwards Matte, Manuel A. Henríquez, Alejandro Mendez, Antonino Montenegro, Manuel Puelma T., Ernesto Reyes Videla y Julio Prado, secretario.

Leída y aprobada el acta de la sesión anterior, se dió cuenta:

I De los Estados semanales de las Escuelas Arriarán, Italia, Olea y Cousiño, las que fueron visitadas por los señores Edwards, Matte, Toro Amor, Muñoz Garcés, Montenegro, Mendez, Alfonso, Bannen y el secretario.

II. Por la Directora de la Escuela Arriarán, de que el 4 del presente visitó la Escuela una distinguida comitiva, compuesta de las siguientes personas: señoras Inés Echeverría de Larraín, María Valdés de Prado, Jesús Palacios de Díaz, Rebeca Prado de Solo Saldívar, señoritas Elvira Santa Cruz Ossa, Emma Ralnarich, Emma Díaz Palacios, todas del Círculo de Lectura de Señoras. Atendieron a las visitantes los directores Toro Amor y Prado.

Después de recorrer las distintas secciones tuvieron una recepción en el aula, retirándose muy complacidas.

III. Por la Directora de la Escuela Italia, de que el Sábado 7 dió la tercera conferencia al personal docente sobre otros dos ramos del idioma patrio;

IV. Por el señor Edwards, de que en la presente semana quedarán retiradas las instalaciones de gas en las escuelas Arriarán y Olea y que es conveniente autorizar la enagenación.

Se acordó:

A) Proceder a la enagenación de las cañerías de gas y lámparas de las Escuelas Arriarán y Olea y comisionar ampliamente al Director señor Edwards Matte para que cerra con todo lo relacionado a esta venta;

B) Mandar una nota de pésame al Director don Ricardo Reyes Solar por el fallecimiento de su señor padre, don Vicente Reyes;

C) Aceptar como socios a propuesta de la Directora de la Escuela Arriarán a los siguientes señores: Nolasco González, Ramón Zorrilla, Guillerma Montalva, señora Eva Farasik, Carmen Madariaga, Facundo Irula, Guillermo Rodríguez y señora Rebeca Golden, con las cuotas anuales que ellos indican.

D) Que el Directorio concurra en cuerpo a la fiesta que se celebrará en la Escuela Arriarán el Domingo 14 en honor de la Directora, señorita Escobedo, con motivo de enterar 25 años en el profesorado, acto en el cual se le hará entrega de un diploma.

Nuevos profesionales. — Ayer rindieron en la Universidad exámen para optar al grado de Dentista, los estudiantes señores Ricardo Canales P. y Germán H. Coscio, habiendo sido aprobados.

El señor Coscio, estudiante boliviano, presentó una memoria sobre el estudio y conservación de los dientes temporales.

Escuela Profesional de Ancud.— Se ha dispuesto que la nueva directora de la Escuela Profesional de Niñas de Ancud doña Isabel Salamanca, proceda a la reorganización completa del establecimiento, principalmente en lo que se relaciona con la enseñanza.,

Liceo de Concepción.—El contratista de las obras de construcción del Liceo de Hombres de Concepción don Nemesio Bolumbrur, ha solicitado de la Dirección de Obras Públicas, que se haga la recepción provisional del cuerpo de edificio que da a la calle Caupolicán, y la recepción definitiva del cuerpo de edificio que da a la calle Aníbal Pinto.

Suplencias de instrucción.— El Ministerio de Instrucción Pública, ha dirigido a los jefes de establecimientos dependientes de su departamento, la siguiente circular:

"Por encontrarse totalmente agotado el item del presupuesto de Instrucción Pública que consulta fondos para el pago de suplencias, este Ministerio ha resuelto no dar curso a las propuestas de reemplazantes sino en aquellos casos en que los empleados suplentes se allanen a percibir, como única remuneración, la parte de sueldo que dejen de gozar los propetarios.

Cuando los interesados deban percibir su sueldo íntegro, por tratarse del primer mes de licencia, las propuestas de reemplazantes, que a juicio de Ud. sean de absoluta necesidad, deberán hacerse prévia consulta a este Departamento. —Pedro Aguirre Cerda".

Sabañones

Pomada "Shimoyake Gusuri", del doctor S. N. Hayashi, el conocido especialista del masaje científico. Experimentado 80 o|o de sanos.

Se vende únicamente Casas Japonesas Pasaje Matte 48 y 49. Huérfanos 1040, al lado del Teatro Royal y en las boticas: Francia, Estado 156; Greve, Ahumada 246; Bristol, Ahumada 323; Blanco, Ahumada 142; Portal Mac-Clure esquina de Plaza.

¿Queréis ser la más hermosa?

Comprad hoy mismo un frasco de la inimitable

LECHE IDEAL DE WERCK

Para blanquear y rejuvenecer el cutis no tiene rival.

DAUBE: DROGUERÍA FRANCESA

Clínica Dental
— DEL —
Dr. Valenzuela Basterrica

Cinco dentistas especialistas. Cirugía de la cara y enfermedades de origen dentario. Trabajos rápidos. 8 a 12 y 2 a 7 P. M.

HUERFANOS 1616. — TELEFONO 1642

9-h

A. Chiriboga Navarro
DENTISTA
Estudios en Europa
CATEDRAL 1290

21-G.

Atadas las manos tienen los que no han tenido el talento de prepararse

Ud. puede prepararse o mejorar su condición, ya sea para **el comercio, la arquitectura o la industria, personalmente o por correspondencia.**

En el **Instituto Mercantil de Santiago**, calle Bandera número 287, Santiago de Chile, fundado en 1904, el primero en Chile, en su género, según la estadística oficial, prepara: Cónsules, Contadores Comerciales, Agrícolas, Industriales, Bancarios, Mineros, Salitreros, Peritos Mercantiles, Corresponsales, Constructores, Ayudantes de Arquitectos, de Ingenieros Civiles, Agrícolas, Mineros y Electricistas.

A Estados Unidos enviaremos 1 alumno por cada 350 que se gradúen en los cursos por correspondencia, y 1 por cada 450 graduados en los cursos personales. Damos pasajes de ida y vuelta y 160 dólares. Según sorteo ante el Notario don Mariano Melo E.

También enseña inglés francés, castellano, redacción mercantil y taquigrafía. Recorte el cupón y enviaremos a usted amplios detalles.

Nombre . . . . Ciudad . . . . N.o . . . Curso. . . .

Femenina

Como pasa el dia en Santiago la femme chic.

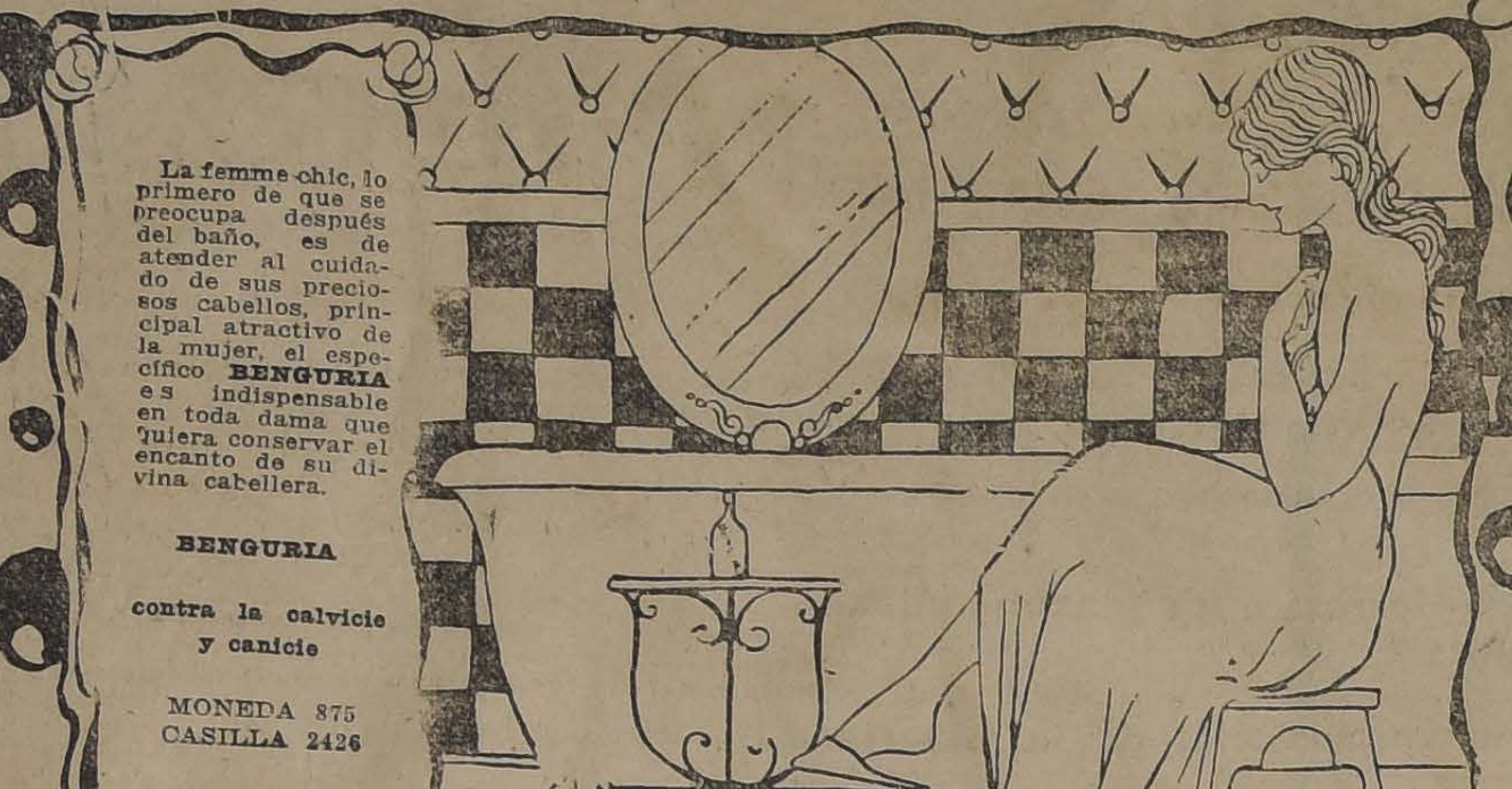

La femme chic, lo primero de que se preocupa después del baño, es de atender al cuidado de sus preciosos cabellos, principal atractivo de la mujer, el específico **BENGURIA** es indispensable en toda dama que quiera conservar el encanto de su divina cabellera.

BENGURIA

contra la calvicie y canicie

MONEDA 875
CASILLA 2426

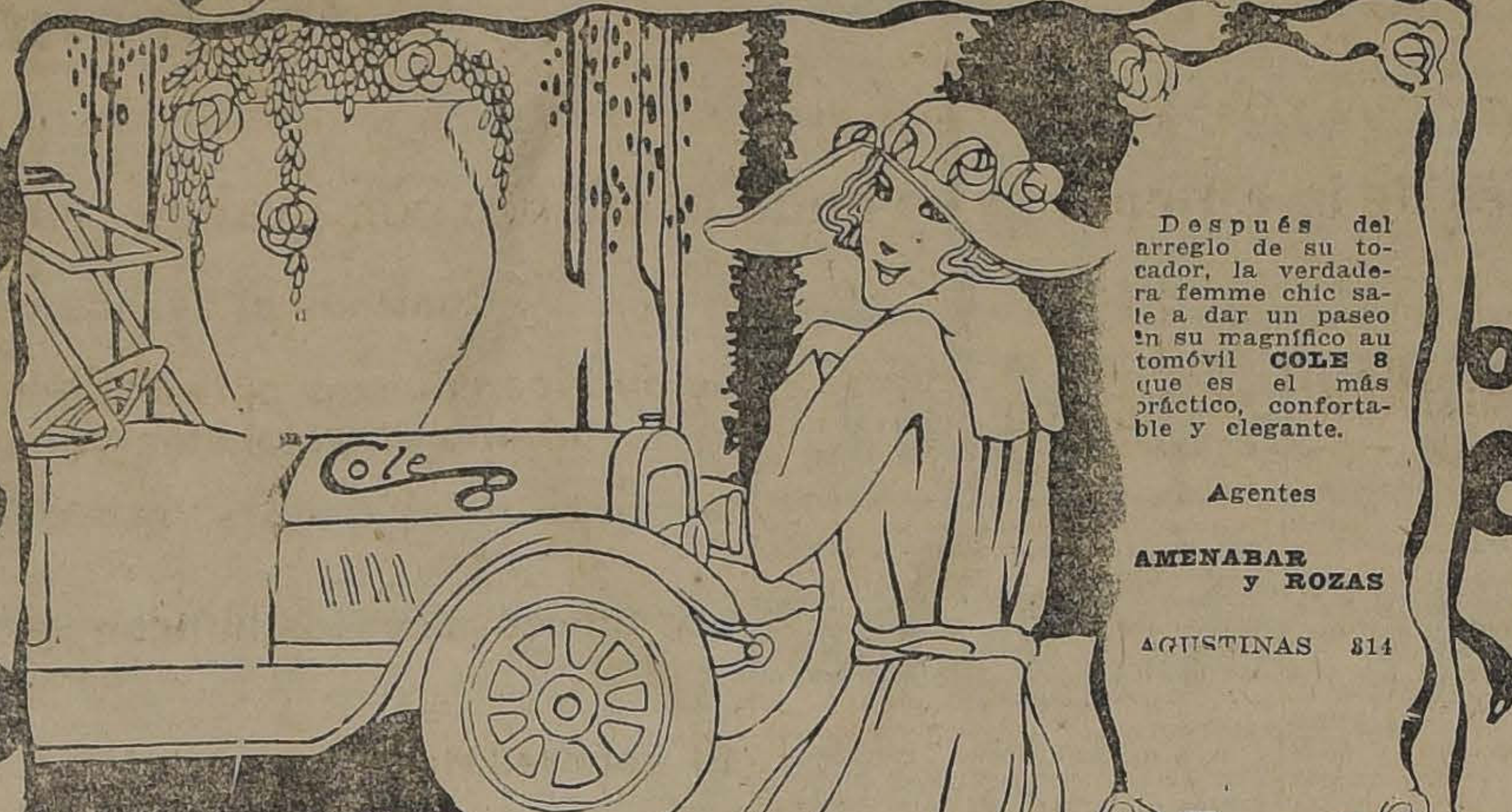

Después del arreglo de su tocador, la verdadera femme chic sale a dar un paseo en su magnífico automóvil **COLE 8** que es el más práctico, confortable y elegante.

Agentes

AMENABAR y ROZAS

AGUSTINAS 814

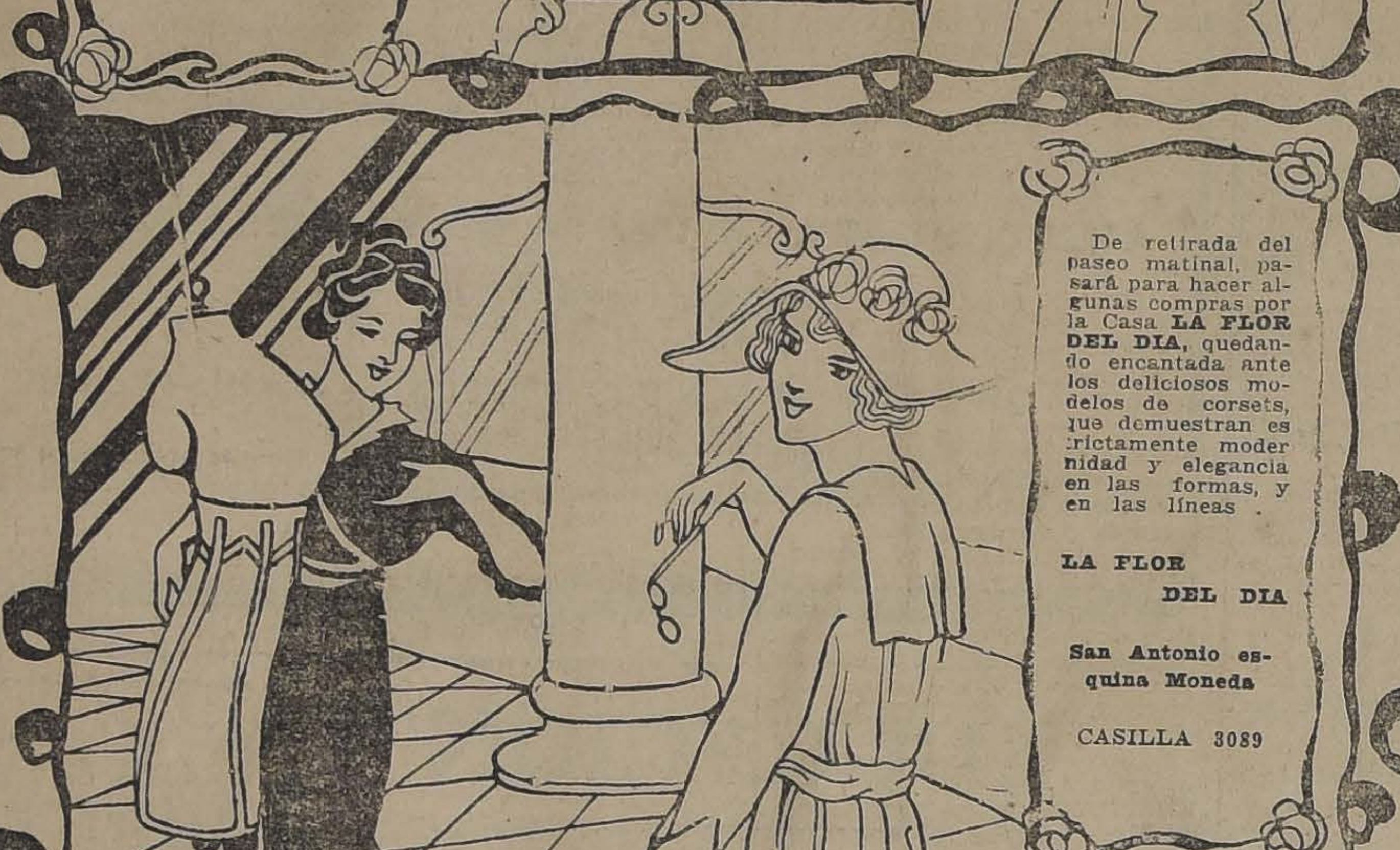

De retirada del paseo matinal, pasará para hacer algunas compras por la Casa **LA FLOR DEL DIA**, quedando encantada ante los deliciosos modelos de corsets, que demuestran estrictamente modernidad y elegancia en las formas, y en las líneas.

LA FLOR DEL DIA

San Antonio esquina Moneda

CASILLA 3089

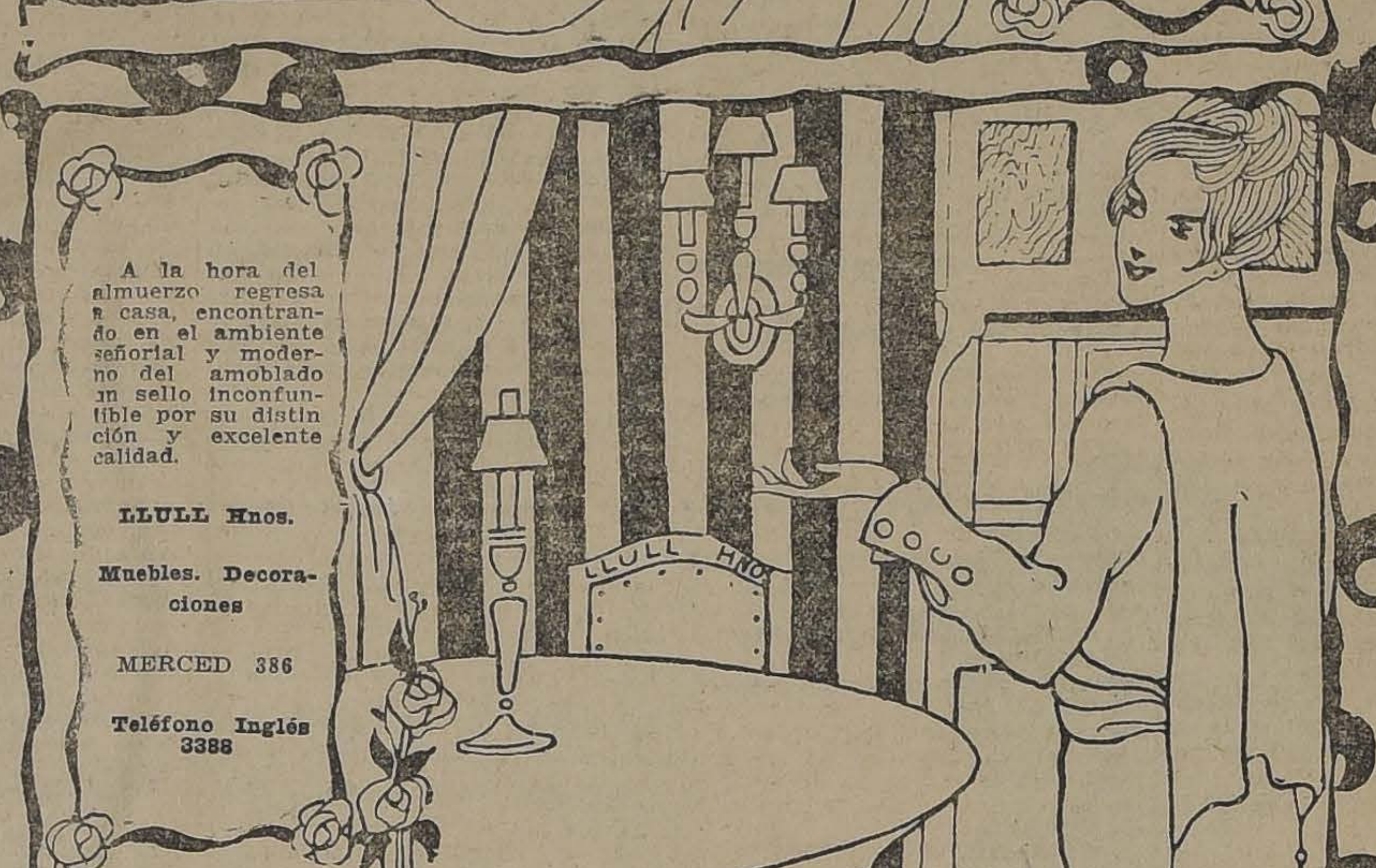

A la hora del almuerzo regresa a casa, encontrando en el ambiente señorial y moderno del amoblado un sello inconfundible por su distinción y excelente calidad.

LLULL Hnos.

Muebles. Decoraciones

MERCED 386

Teléfono Inglés 3388

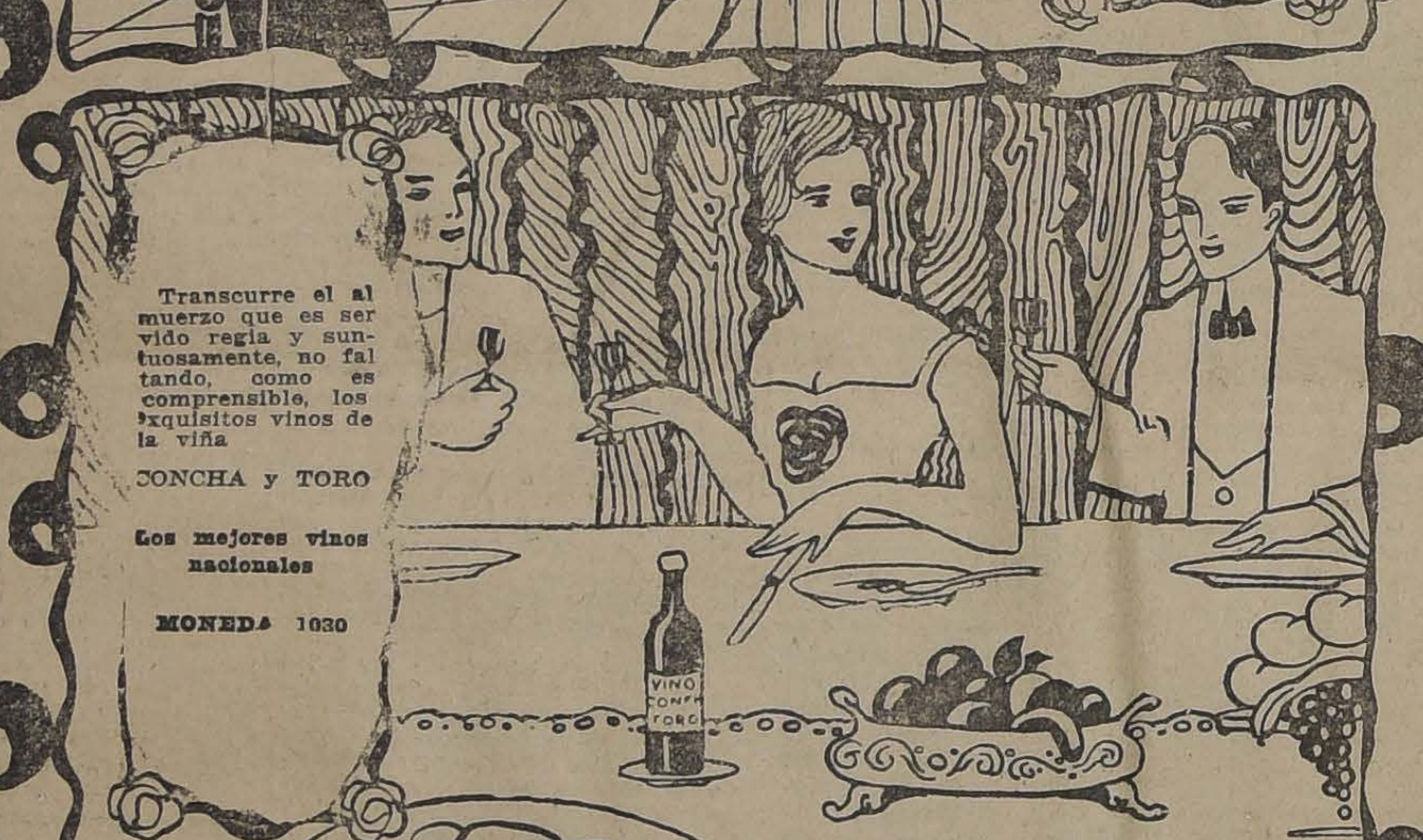

Transcurre el almuerzo que es servido regia y suntuosamente, no faltando, como es comprensible, los exquisitos vinos de la viña

CONCHA y TORO

Los mejores vinos nacionales

MONEDA 1030

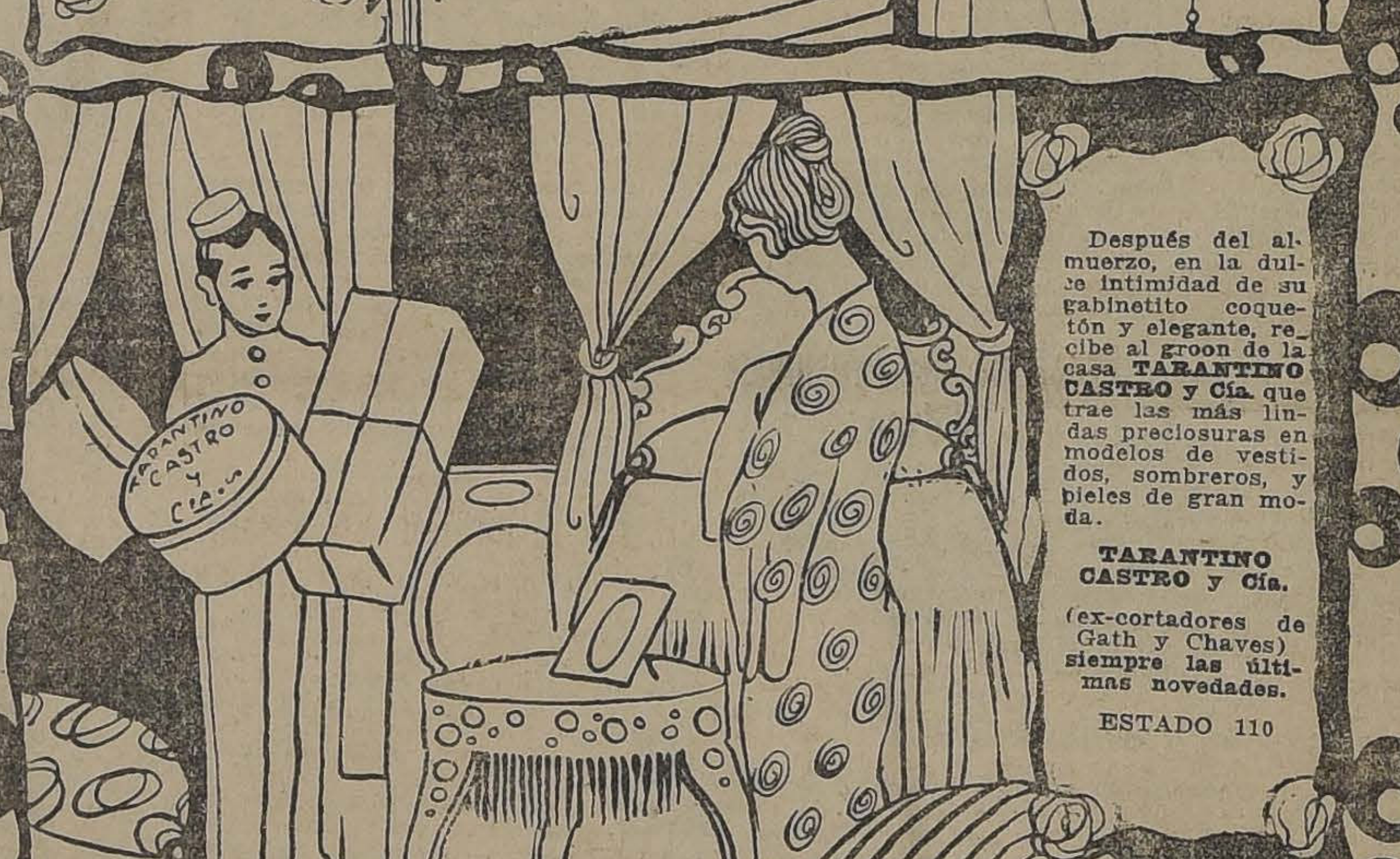

Después del almuerzo, en la dulce intimidad de su gabinetito coquetón y elegante, recibe al groon de la casa **TARANTINO CASTRO y Cía.** que trae las más lindas preciosuras en modelos de vestidos, sombreros, y pieles de gran moda.

TARANTINO CASTRO y Cía.

(ex-cortadores de Gath y Chaves) **siempre las últimas novedades.**

ESTADO 110

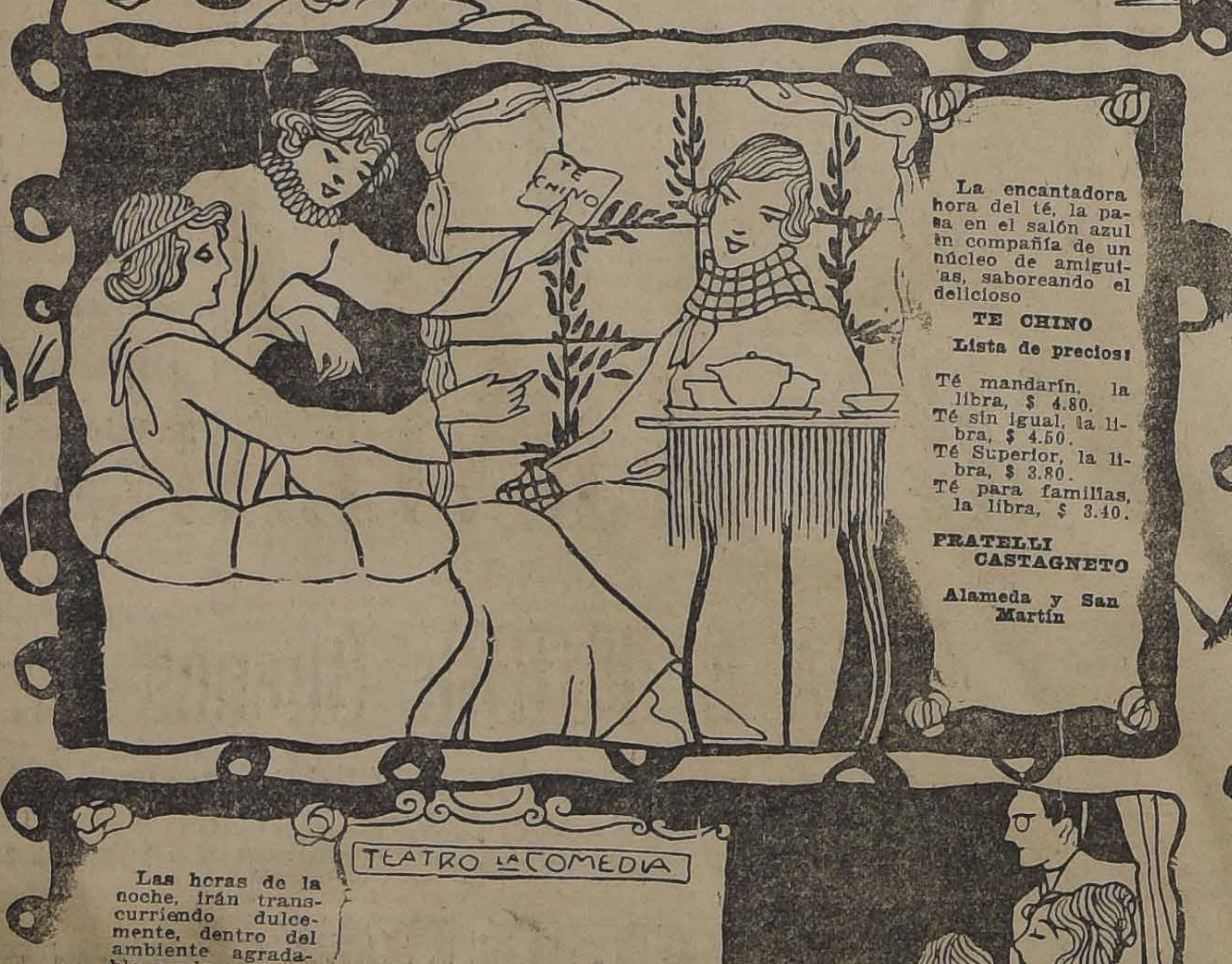

La encantadora hora del té, la pasa en el salón azul en compañía de un núcleo de amiguitas, saboreando el delicioso

TE CHINO

Lista de precios:

Té mandarín, la libra, $ 4.80.
Té sin igual, la libra, $ 4.50.
Té Superior, la libra, $ 3.80.
Té para familias, la libra, $ 3.40.

FRATELLI CASTAGNETO

Alameda y San Martín

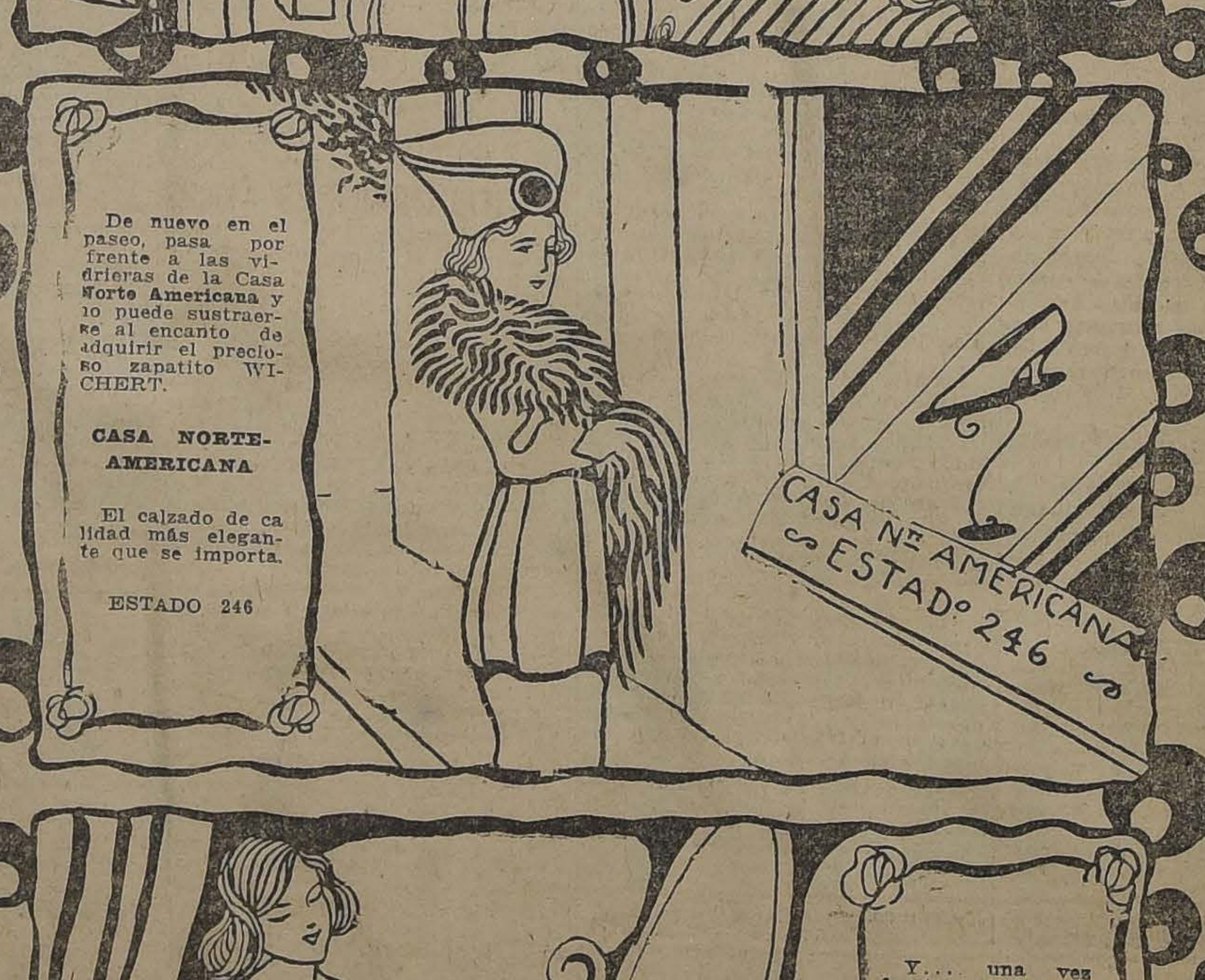

De nuevo en el paseo, pasa por frente a las vidrieras de la Casa **Norte Americana** y no puede sustraerse al encanto de adquirir el precioso zapatito WICHERT.

CASA NORTE-AMERICANA

El calzado de calidad más elegante que se importa.

ESTADO 246

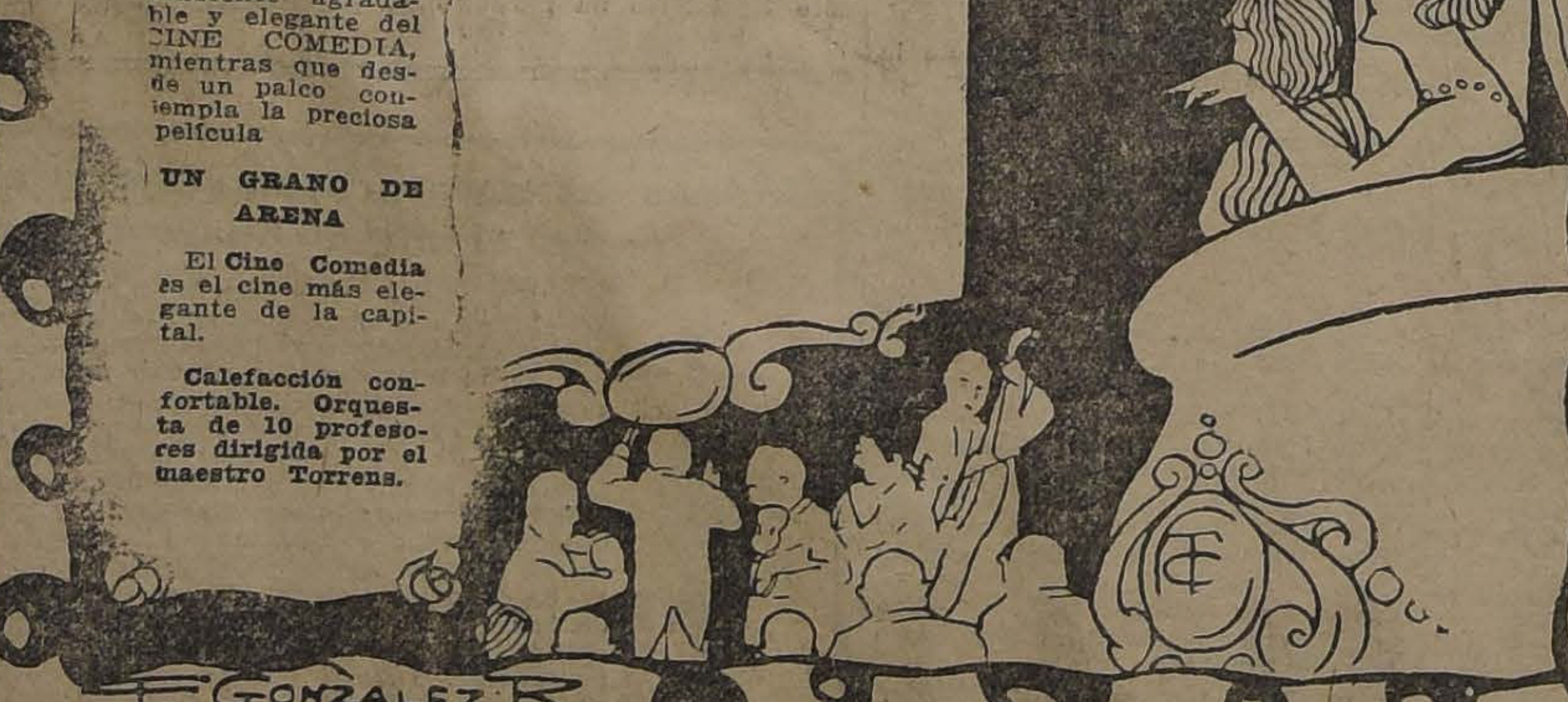

Las horas de la noche, irán transcurriendo dulcemente, dentro del ambiente agradable y elegante del **CINE COMEDIA**, mientras que desde un palco contempla la preciosa película

UN GRANO DE ARENA

El **Cine Comedia** es el cine más elegante de la capital.

Calefacción confortable. Orquesta de 10 profesores dirigida por el maestro Torrens.

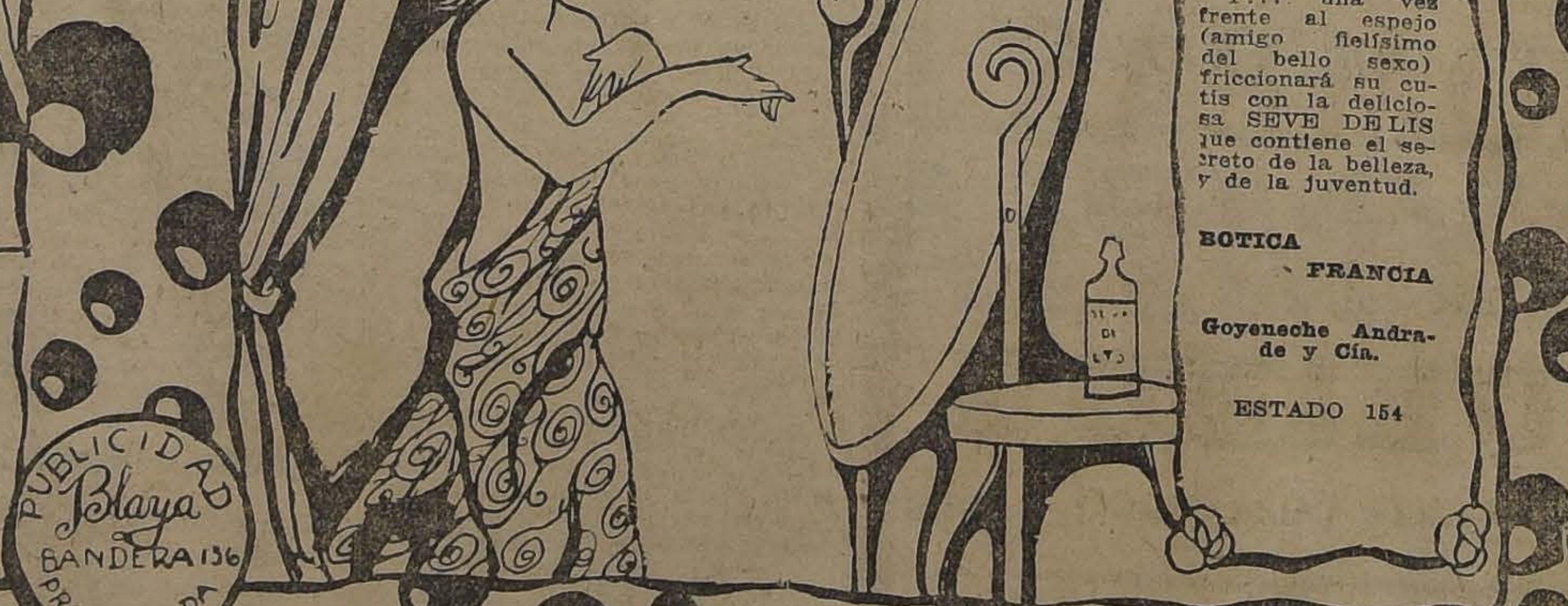

Y... una vez frente al espejo (amigo fielísimo del bello sexo) friccionará su cutis con la deliciosa SEVE DE LIS que contiene el secreto de la belleza, y de la juventud.

BOTICA FRANCIA

Goyeneche Andrade y Cía.

ESTADO 154

INFORMACIONES DEL EXTRANJERO

SEVIRCIO DE NUESTROS CORRESPONSALES ESPECIALES, de The Central and South American Telegraph Co., via Colón, de la Agencia Havas y de la Agencia Americana

LA GRAN GUERRA

Las operaciones adquirieron alguna importancia en ciertos sectores del frente occidental

LOS FRANCESES EMPRENDEN NUEVOS ATAQUES EN EL AVRE, CONSOLIDANDO LAS POSICIONES RECIETEMENTE CONQUISTADAS EN CASTEL Y EL BOSQUEDE SENECAT

En los países de la Entente se ha dado comienzo con grande entusiasmo a la celebración del aniversario de la Toma de la Bastilla

Continúa el avance de los aliados en la Albania

Se publican nuevos párrafos del discurso pronunciado recientemente ante el Reichstag por el Canciller von Hertling

LA PRENSA ALIADA COMENTA ADVERSAMENTE LAS DECLARACIONES DEL CANCILLER ALEMAN

Los tcheco-slovacos infligen una nueva derrota a los maximalistas, cerca de Chita

El general Horvat se proclama dictador provisional de la Siberia

En el frente Occidental

DOS MILLONES DE BRITANICOS EN EL FRENTE DE FRANCIA

PARIS, 13.—La Agencia Havas ha sido informada de que los efectivos británicos en el frente de Francia alcanzan la misma cifra de 1917, o sea, dos millones de hombres.

COMUNICADO BRITANICO

LONDRES, 13.— (Oficial). —Durante las operaciones de detalle efectuada ayer por nuestras tropas contra las posiciones alemanas de Vieux Berquin, Merris y del norte de Hamel, hicimos 118 prisioneros y nos apoderamos de algunas ametralladoras.

Una tentativa del enemigo contra nuestras posiciones del norte de Meterem fué completamente rechazada.

LA OCUPACION DE BELGICA POR LOS ALEMANES

Declaraciones del canciller alemán

COPENHAGUE, 13.—Durante un discurso pronunciado en la reunión de la Comisión Principal del Reichstag, el canciller von Hertling declaró que la ocupación actual de Bélgica significaba solamente una garantía para las negociaciones futuras, pues Alemania no tenía intenciones de conservar en ninguna forma el territorio belga.

COMUNICADO FRANCES

PARIS, 13.— (Oficial). —Entre Montdidier y el Oise, en el curso de la noche, hemos avanzado nuestros puestos avanzados en unos 500 metros en la región de Farm.

Al norte del Avre, en la región del Oise, al sur del Marne, y en la Champagne, llevamos a efecto varios golpes de mano en que hicimos prisioneros a cierto número de soldados enemigos.

Reseña de las últimas operaciónes

PROGRESOS DE LOS ALIADOS EN DISTINTOS PUNTOS

PARIS, 13.—La última jornada fué buena para los aliados. Ingleses y franceses continuaron una serie de felices raids y acciones locales para hostigar y cansar al enemigo, desorganizando su frente de defensa y haciéndole prisioneros, los que, en conjunto concluyen por constituir una suma respetable.

La operación principal fué llevada a efecto ayer sobre las colinas de la orilla izquierda del Avre, al oeste de Mourel, donde los alemanes quedaban unidos por sólidos puntos de apoyo al villorrio de Castel, en la orilla del Avre, al pie de una altura coronada por el bosque de Senecat y que les pertenecía conjuntamente con el bosque y la granja de Anchin.

Los franceses, infatigables, realizaron un brioso ataque en que se apoderaron rápidamente de todos los objetivos más importantes, y penetraron profundamente en las organizaciones del enemigo, que fué arrojado a la orilla derecha del río.

La situación de la posición enemiga de Moreuil debe de haberse hecho en extremo difícil.

En otros sitios, los franceses continuaron impidiendo al enemigo desarrollar cualquiera operación. La parte oriental del bosque de Retz ha quedado completamente despejada de enemigos y los franceses continúan su avance en la selva de Villers-les-Cotterets. Los alemanes han sido ahora definitivamente rechazados de una saliente molesta que ocupaban entre Courcy y Faverolles.

Ni en Soissons ni en la Picardía los alemanes reaccionaron.

COMUNICADO ALEMAN

BERLIN, 13.— (Oficial). —Los seis aeroplanos norteamericanos que intentaron ayer bombardear a Coblenz están ahora en nuestras manos.

EL BOMBARDEO DE LA CATEDRAL DE REIMS

PARIS 13. — "L'Echo de Parías" publica una carta enviada por M. Maurice Barres y dirigida al Ministro de Instrucción, M. Louis Lefevre; en esta carta se señala que los alemanes principiaron el bombardeo de la catedral de Reims el 5 de Julio, día en que 8 obuses de 150 cayeron sobre el púlpito de la iglesia. M. Barres pide en su carta que el Ministro haga recoger los fragmentos de estos proyectiles.

M. CLEMENCEAU VISITA LAS FABRICAS DE AEROPLANOS FRANCESES

PARIS 13. — El premier Clemenceau, acompañado del Ministro de Municiones, M. Louchor, y del Ministro de Aviación, M. Dumesnil, inspeccionó ayer, en uno de los terrenos de la sección de aviación, los nuevos aparatos de bombardeo de construcción francesa. El premier se mostró muy interesado por los nuevos aparatos y se hizo explicar su fabricación. Los aviadores ejecutaron algunos vuelos de prueba delante del premier.

LOS "ASES" DEL CUERPO DE AVIACION FRANCESA

PARIS, 13.—Los diarios hacen notar que el "as de ases" teniente Nungesser ha obtenido su 38.o victoria sobre los aeroplanos alemanes.

Señalan igualmente la aparición de dos nuevos "ases" de la aviación francesa: los tenientes Bourgade y Negues que han obtenido cada uno 10 victorias.

CONDECORACION A UN ABATE

PARIS, 13.—El abate Gauthier, cura de la iglesia de esta capital, que fué bombardeada por el enemigo el Viernes Santo, ha sido condecorado por la Cruz de Guerra.

COMUNICADO NORTEAMERICANO

WASHINGTON, 13. (Oficial). — En el sector de Chateau Thierry el enemigo intentó llevar a cabo una incursión la que fué rechazada. Derribamos un avión enemigo.

COMUNICADO BRITANICO

LONDRES, 13.— (Oficial). Una tentativa del enemigo en las cercanías de Bucquoi fué rechazada con pérdidas para el enemigo. Excepto cierta actividad de las artillerías en el sector de Hingess no ha habido nada más de importancia que señalar.

COMUNICADO FRANCES

PARIS, 13.— (Oficial). En una acción local librada esta mañana al sur de Longport, donde conseguimos avanzar nuestras posiciones, apesar de la resistencia opuesta por el enemigo, conseguimos franquear el Savieres, tomando una treintena de prisioneros.

El número de prisioneros efectuados ayer en la región de Montdidier pasa de 600. También nos apoderamos en ese mismo sector de más de 80 ametralladoras.

Proclama del Presidente Wilson

NUEVA YORK 13. — El Presidente Wilson ha publicado la siguiente orden:

"En agradecimiento a la valentía, el coraje y el heroismo con los cuales el pueblo francés ha defendido desde cerca de cuatro años la libertad del mundo, la bandera nacional francesa deberá ser enarbolada en todos los edificios públicos, en las naves de los Estados Unidos surtas en las aguas americanas y extranjeras, el 14 de Julio, día nacional de Francia".

La bandera nacional de Francia fué enarbolada en la Casa de Gobierno a fin de que flamee durante el día de mañana al lado de la bandera norteamericana.

La Cámara de representantes adoptó por unanimidad una resolución invitando al pueblo norteamericano a celebrar el 14 de Julio en la misma forma en que el pueblo francés celebró el día nacional del 4 de Julio.

La Cámara de Representantes rogó a Mr. Lansing, secretario de Estado comunicar esta resolución al Presidente Poincaré.

BRANTING VISITA EL FRENTE DE FRANCIA

Las impresiones recibidas en su visita

PARIS, 13.— El leader de los socialistas suecos Branting visitó durante el día de ayer una parte del frente francés y regresó profundamente impresionado por el heroismo de las tropas francesas.

Branting declaró a un redactor de "Le Temps" que había observado con gran satisfacción que los generales, los oficiales y los soldados estaban con un espíritu envidiable; las pollus, dijo, tienen confianza y certeza en la victoria, lo que constituye el mejor augurio para las operaciones que deben desarrollarse. Las tropas norteamericanas, agregó que se encuentran mezcladas con las francesas, participan de este espíritu excelente.

Branting se manifestó particularmente feliz de encontrar en el frente de batalla numerosos compatriotas descendientes de suecos, con los cuales conversó ampliamente.

Branting tiene la impresión de que los aliados sabrán oponer a los alemanes en la próxima ofensiva una resistencia victoriosa.

MATANZA DE CAMPESINOS BELGAS EN BRUSELAS

LONDRES, 13. — Los diarios de Bélgica, especialmente "L'Echo de Belge" anuncian que se ha producido un grave incidente en Bruselas a causa de que los oficiales alemanes requisaron del mercado todas las legumbres para su uso particular, a lo cual se opusieron los campesinos y protestaron enérgicamente; los oficiales indignados llamaron a las tropas quienes rompieron el fuego contra los campesinos y mataron a cinco e hirieron a 13.

LOS ULTIMOS EXITOS FRANCESES

PARIS, 13.— El ataque que llevamos a efecto ayer en la mañana contra las posiciones alemanas situadas entre el bosque de Senecat y el bosque de Arriecourt, fué estremadamente brillante.

El ataque se efectuó en un frente de siete kilómetros y nuestras tropas se apoderaron de la meseta de Reuveralles, que los alemanes tenían en su poder desde el fin del mes de Marzo, así como de las riberas de Mereuil y Reye, por donde pasa el ferrocarril París-Amiens.

Después de una preparación de la artillería, corta pero estremadamente violenta, nuestras tropas atacaron entre las 7.30 y las 8 de la mañana; a las 8.10 Castel estaba tomado por nuestras tropas; la granja de Anchil estaba en nuestro poder a las 10.30; momentos después la acción había terminado completamente, y todos los objetivos habían sido conseguidos.

En ciertos puntos nuestro avance sobrepasa de dos kilómetros. El material de que nos hemos apoderado aún no ha sido contado; el número de prisioneros pasa de 500.

La situación en Rusia

LA SITUACION EN RUSIA Y LA POLITICA ALEMANA

LONDRES, 13.— "Die Frankfurten Zeitung" dice, al comentar la situación que impera en Rusia:

"El resultado de la situación que impera en toda la Rusia está claro. De ningún modo se puede dudar de los cambios políticos que sucederán en este país, apesar de los desmentidos terminantes de los maximalistas, quienes ya no cuentan con el arbol de comunicaciones de la Siberia. Si la Entente logra derribar el imperio de los maximalistas, el tratado de Brest-Litovsk no podrá subsistir y la política alemana en Rusia tendrá que rehacerse".

El nuevo dictador de Siberia

LONDRES, 13.— "The Daily Mail" publica la siguiente información de Kharbin:

"El general ruso Horvat ha sido proclamado dictador provisional en Siberia, tiene el propósito de restaurar las tratados con la Entente y restablecer la disciplina militar y el derecho de propiedad".

LAS MANIFESTACIONES ANTI-ALEMANAS EN MOSCOU

AMSTERDAM, 13.— "Die Relnische Westphaelische Zeitung" anuncia que en la víspera del día en que fué asesinado el conde von Mirbach, se produjeron grandes manifestaciones anti-alemanas en el Congreso del Soviet y en las calles de Moscou.

DOS MIL MAXIMALISTAS SON DESARMADOS EN MORUMANSK

LONDRES, 13.—El diario "Vardoe Tidensteign" anuncia que dos mil soldados maximalistas llegaron recientemente a Mourmansk, y que los contra-revolucionarios, prevenidos oportunamente de su llegada, rodearon el tren en que venían y los desarmaron, permitiéndoles luego regresar a Moscou.

Las relaciones de Mirbach

CON LOS MONARQUISTAS

Declaraciones de un militar ruso

LONDRES, 13.—Se ha recibido la siguiente información de Estocolmo:

"El coronel ruso Cyon, miembro del partido socialista revolucionario, en una entrevista reciente declaró:

"El conocido banquero Manos ha sido detenido en Petrograd a causa de sus relaciones con el conde Mirbach, cuyas inteligencias con los monarquistas eran muy comentadas en Moscou.

El conde Mirbach había obtenido la libertad de Herzenstein y de Poloffsky, individuos que habían sido detenidos por haber organizado las "bandas negras" con fondos reunidos por el banquero Manos."

El coronel Cyon agrega que los gobiernos maximalista y de Alemania sabían que la vida de von Mirbach estaba amenazada.

Los tchecos-eslovacos

DUEÑOS DE LA SIBERIA

Comentarios de "The Times"

LONDRES 13. — "The Times" comenta la situación creada en Rusia con las operaciones militares de los ejércitos tcheco-eslovacos y dice:

"Mientras los aliados resisten heroicamente los martillazos alemanes, los tcheco-eslovacos se apoderan de la Siberia; se cree que las tropas tchecas se encuentran actualmente en posesión de todo el transiberiano desde Poncha a Vladivostock, salvo la sección comprendida a ambos lados del lago Baikal.

"A estas tropas debe ayudárselas y sin tardanza.

"Japón es la nación que está en mejores condiciones para enviar rápidamente su ayuda al ejército tcheco-eslovaco. Tenemos la amplia confianza de que todos los aliados participarán de esta empresa, tan llena de promesas y tan rica en ideales. La última palabra de este asunto está en boca de los Estados Unidos, que son los únicos que pueden abastecer del material necesario para emprender este movimiento".

"The Times" cree que el Presidente Wilson aprecia plenamente el significado que tiene el notable cambio que han producido los tcheco-eslovacos.

LOS TCHECO-ESLOVACOS EN VLADIVOSTOCK

LONDRES 13. — La siguiente información se ha recibido de Shangai:

"La Municipalidad de Vladivostock ha sido restablecida. Un gran ejército de voluntarios rusos se está formando en la región de Vladivostock para cooperar a la acción de los tcheco-eslovacos.

"Las últimas informaciones anuncian que las tropas tcheco-eslovacas se han apoderado de Nikolsk; y los maximalistas se han retirado hacia Harbarovsk".

LOS MAXIMALISTAS HABRIAN EVACUADO IRKUTSK

LONDRES 13. — Una información llegada de Charbine dice:

"Ta circulado con bastante insistencia el rumor de que los maximalistas han evacuado la ciudad de Irkutsk".

LA OBRA MAXIMALISTA

Un golpe mortal a Rusia

PARIS, 13.—Los diarios publican un manifiesto firmado por 297 socialistas revolucionarios rusos pertenecientes a la Asamblea Constituyente. Este manifiesta ha sido dirigido a los partidos socialistas franceses y aliados y en él se protesta contra la creencia de los maximalistas de que son capaces de volver a Rusia a un buen camino de progreso y libertad.

"Nadie, dice el manifiesto de los socialistas rusos, ha dado un golpe más mortal a Rusia que los maximalistas. La libertad y la emancipación democrática del mundo han sido heridas de muerte por los maximalistas. El país y todo el territorio ruso han sido conducidos a una ruina completa".

El manifiesto invita a sus camaradas de los países aliados a sostener a los elementos democráticos sanos, cuya unión, realizada por la convocación de la asamblea constituyente, dará la salvación de Rusia y de los rusos.

LA AYUDA DE LOS ALIADOS A RUSIA

LONDRES, 13.— "The Daily Mail" y "The Times" publican largos artículos para definir la situación que reina en Rusia y demuestran la necesidad de que los aliados ayuden inmediatamente a este país.

ACUSACION CONTRA EL DIRECTOR DE UNA REVISTA SUIZA

PARIS, 13.—Según una información llegada de Ginebra, M. Guilbeaux, director de la revista "Demain, e inculpado en Francia por inteligencias con el enemigo, ha sido agente en Suiza del jefe del Gobierno ruso Lenine.

LOS SOCIALISTAS REVOLUCIONARIOS QUE MARCHAN SOBRE MOSCOU

PARIS, 13.—"Le Matin" ha recibido la siguiente información de Estocolmo:

"El leader de los socialistas revolucionarios, Chernoff, que marchaba sobre Moscou a la cabeza de numerosos campesinos sin armas, habría llegado a los suburbios de la capital rusa."

LA HUELGA DE LOS FERROCARRILES RUSOS

ZURICH, 13.—"Die Leipziger Nachrichten" anuncia que la huelga de los ferrocarriles rusos amenaza hacerse general. Este diario hace diversas consideraciones sobre los peligros que acarrearía para Rusia y hasta para la misma Alemania la paralización de los ferrocarriles rusos en general.

EL ARRESTO DEL BANQUERO MANOS

LONDRES, 13.—"The Exchange Telegraph Co" ha recibido de Copenhague la siguiente información:

"El coronel ruso Cyon, que acaba de llegar de Estocolmo informa que el banquero Manos fué arrestado recientemente en Petrograd. Se le encontraron valores por más de dos millones de rublos, también se hallaron en la casa en que vivía documentos que prueban que se encontraba en comunicación directa con el conde von Mirbach.

LA UNIDAD ENTRE LAS TROPAS DEL SOVIET

MOSCOU, 13.— En una conferencia celebrada por el Consejo de los Soviet, de todas las Rusias, Trotzky declaró que las noticias recibidas del frente le permitían indicar que reinaba la más completa unidad entre todas las tropas del Soviet.

LOS TCHECO-ESLAVOS DERROTAN A LOS MAXIMALISTAS

HARBIN, 13.— Los tcheco-eslavos derrotaron a los maximalistas cerca de Chita.

Los miembros del gobierno maximalista huyeron a Nikolsk, donde se han abierto negociaciones a fin de celebrar negociaciones de alianza con los tcheco-eslavos.

LOS TCHECO-ESLAVOS PERSIGUEN A LOS MAXIMALISTAS

PEKIN, 13.— Los tcheco-eslavos, que se apoderaron de Nikolsk, persiguen de cerca a los maximalistas que se retiran hacia Kaharovsk.

Los tcheco-eslavos han sido reforzados por 1,500 cosacos y voluntarios chino-japoneses.

KERENSKY SERA RECIBIDO POR LOS RADICALES SOCIALISTAS

PARIS, 13.— El Comité Ejecutivo de los radicales socialistas recibirá el Domingo a Kerensky.

LOS DEMOCRATAS CONSTITUCIONALISTAS SE UNEN CON MILIUKOFF

BERLIN, 13.— Despachos recibidos de Kiev informan que una corriente continua de demócratas constitucionales llegan a la ciudad con el objeto de unirse con Miliukoff, el que ha desmentido haber publicado una proclama solicitando el protectorado de Alemania.

El asesinato del conde Mirbach

Informaciones recibidas de Kiev

AMSTERDAM, 13.—"Die Reinische Westafalische Zeitung" informa que en Kiev se asegura que el asesinato del conde de Mirbach fué ordenado por el Comité Ejecutivo de los revolucionarios socialistas de la izquierda y que fué cumplida personalmente por su agente confidencial del partido, cuyo nombre es conocido y se encuentra estampado en los documentos quitados a los asesinos.

El mismo diario informa que el movimiento revolucionario en Moscou contra los maximalistas parece que no ha sido sofocado por el gobierno, el que se puede mantener únicamente debido al apoyo que le prestan los guardias letones.

DECLARACIONES DEL NUEVO GOBIERNO DE SIBERIA

LONDRES, 13.—El General Horvath telegrafía de los cuarteles generales de Pogramitza que el párrafo quinto del programa del Gobierno establece la renovación de los tratados con los aliados desde el momento en que ellos confirmen su intención de ponerse de parte del General Horvath. El General Horvath agrega:

"Nosotros nos encontramos completamente de acuerdo con nuestros bravos aliados y deseamos que Rusia se incorpore a las filas de aquellos que luchan con el enemigo."

El corresponsal de "The Daily Mail" había cablegrafiado anteriormente que el General Horvath se había proclamado premier temporal del Gobierno de Siberia anunciándole simultáneamente que repelería todo ataque maximalista."

EJECUCION DE UNO DE LOS ASESINOS DE VON MIRBACH

ESTOCOLMO, 13.— Alexandrovich, uno de los asesinos del conde von Mirbach, fué ejecutado en Bloomkin; otro de los asesinos no pudo ser capturado.

Se informa que Alemania exigirá asimismo la ejecución de Kamkoff y Madame Spirdonova, que fueron recientemente arrestados.

La guerra germano-americana

La decadencia de la prensa alemana

EN LOS ESTADOS UNIDOS

NUEVA YORK, 13.—Los diarios alemanes que se publicaban en los Estados Unidos al estallar la guerra con Alemania han ido disminuyendo en número y en influencias. Así, por ejemplo, la "Sociedad de Amigos de la Democracia Alemana" anuncia que en las dos últimas semanas doce periódicos publicados en lengua alemana han dejado de aparecer.

"Esta elevada mortalidad de los diarios alemanes en los Estados Unidos", dice Julius Koettgen, secretario ayudante de la referida sociedad, "es debida a la circunstancia de que la población de origen germánico en el país está ansiosa de asimilarse a su patria adoptiva. Muestra esto también que la inmensa mayoría de americanos descendientes de alemanes están ansiosos de incorporarse a las filas de la democracia."

LA LEALTAD DE LOS ALEMANES RESIDENTES, A LOS ESTADOS UNIDOS

WASHINGTON, 13.—Después de varios años de prédica constante en idioma alemán, el sacerdote, Rev. August Lenkau, de una iglesia alemana del Estado de Colorado, pronunció por primera vez hace pocos días su primer sermón en idioma inglés. La tesis que sostuvo en esta ocasión fué la siguiente: "Cualquier alemán que resida en los Estados Unidos y que no sea leal a este país, debe estar transtornado. El Kaiser nada ha hecho para ayudar a ninguno de los asistentes a esta audiencia; y si algo hubiera hecho por alguno, seguramente no estaría lejos de Alemania."

Hizo también una comparación de las condiciones en que vivían las clases trabajadoras en Alemania y en Norte América. Dijo, además, que el que no quería apreciar la superioridad de la manera de vivir norteamericana era un ingrato de la peor especie.

La congregación aprobó sus palabras y al terminar su primer sermón, los concurrentes cantaron la canción nacional norteamericana.

Las mujeres californianas

EN LA GUERRA

SAN FRANCISCO, 13.—El elemento femenino de California ha descubierto un modo pintoresco de colaborar a la guerra. En el balneario de Los Angeles, que ha adquirido una inmensa popularidad desde que los balnearios de Europa están cerrados para los que iban allá en busca de salud, se han inaugurado salones de clubs de señoras a orillas del mar. Cada día se dirigen a ellos las señoras y señoritas provistas de agujas, lana, dedales y demás útiles de costura y tejido, fabrican miles de trajes para la Cruz Roja.

Otra de las formas en que cooperan a la guerra las mujeres de California es la adopción de huérfanos belgas y franceses. Hace poco ocurrió el caso raro de que un niño huérfano francés, fué adoptado por 750 preceptoras a la vez y es, por consiguiente, el niño que tiene más madres en el universo entero.

La ayuda norte-americana en el frente europeo

Declaración de un oficial alemán

GINEBRA, 13.—El crítico militar de "The Tribune" informa que recientemente un alto oficial alemán declaró que todos los diarios alemanes han recibido órdenes del Gobierno que le prohibe referirse a todo asunto militar en el cual tengan intervención los norteamericanos, excepto en el caso en que las tropas alemanas tomen prisioneros norteamericanos. El auxilio norteamericano causa en la actualidad gran ansiedad en los cuarteles generales alemanes. El pueblo de Alemania no puede comprender por qué los éxitos obtenidos por la campaña submarina, como se anunció recientemente en el Reichstag, no han podido impedir que desembarquen en Francia millones de soldados norteamericanos. Los alemanes pueden saber la verdad de lo que sucede en la guerra únicamente imponiéndose de los diarios extranjeros que suelen llegar.

El diario "Le Democrat" comenta sarcásticamente la campaña submarina y el resguardo prudente que estos buscan en los puertos; por otra parte dice el mismo diario, los submarinos alemanes atacan solamente a los indefensos barcos hospitales y no a los transportes norte-americanos.

LOS SOLDADOS NORTE-AMERICANOS EN FRANCIA

Declaración del general Peyton March

WASHINGTON, 13.— El general Peyton March, jefe del Estado Mayor General, declaró en el Senado, ante el Comité Militar, que las tropas de los Estados Unidos que actualmente se encuentran en Francia, suman 1.100,000 hombres.

El general Peyton March declaró a los corresponsales de diarios, en la conferencia que semanalmente celebra con ellos, que en Francia se habían organizado tres cuerpos de ejército, compuesto cada uno de 225,000 a 250,000 hombres.

Refiriéndose en seguida a los embarques de tropas, dijo:

"El embarque de nuestras tropas se ha llevado a cabo sin contratiempo de ninguna especie y siempre en una cantidad regular, tal como en los meses anteriores".

El general Peyton March hizo

BOMBAS
Centrífugas y Rotativas
Arietes Hidráulicos
MOLINOS
A VIENTO CHALLENGE
MORRISON & Co.
AHUMADA 65-77 - Casilla 212 - Santiago

MUY CONVENIENTE
es pedir sus billetes de lotería a la más afortunada y mejor acreditada
CASA E. TURRI, Buenos Aires
Galería Güemes, frente a Gath y Chaves. - Casilla Correo 1772
pues es la UNICA Casa del ramo con responsabilidad no solamente en la Argentina, sino también EN CHILE; es la Casa recomendada por los Bancos y por sus numerosos favorecedores. Pida luego sus billetes de la Lotería Nacional Argentina para el próximo sorteo de
$ 100,000 Arg.
que se verificará el DIA 17 DE JULIO, con 5,400 premios, con un total de $ 406,000 argentinos.
Un billete ENTERO vale: $ 24 argentinos, 40 chilenos ó 63 francos, giro postal
Un QUINTO de billete vale: $ 6 argentinos, 10 chilenos ó 14 francos, giro postal
DIAS 24 Y 31 DE JULIO, DE $ 80,000 ARGENTINOS CADA UNO
Un billete ENTERO vale: $ 19 argentinos, 30 chilenos ó 42 francos, giro postal.
Un QUINTO de billete vale: $ 5 argentinos, 8 chilenos u 11 francos, giro postal.
En estos precios están incluídos todos los gastos, y a cada comprador envío gratis y por certificado la LISTA OFICIAL de los 5,400 números premiados. Las remesas en pago de los billetes pedidos pueden hacerse: por giro postal en FRANCOS; por letra bancaria en ARGENTINOS; enviando el dinero efectivo en billetes CHILENOS en carta certificada y lacrada, o tomando un giro (POSTAL o TELEGRAFICO) pagadero en PESOS CHILENOS, sin comisión ni recargo alguno, en la
CASA E. TURRI Pasaje Balmaceda N.o 10 SANTIAGO
Calle Huérfanos, frente a Gath y Chaves. - Casilla Correo 3217
E. TURRI Buenos Aires, Galería Güemes

VENDO

TOROS mestizos, en estado de servicio.
DURHAM y HOLANDESES.
VAQUILLAS escogidas DURHAM y
VAQUILLAS escogidas HOLANDESAS.

NECESITO

NOVILLOS mestizos gordos de embarque.
BUEYES gordos.

GREGORIO SANTA CRUZ Telegramas: GREGCRUZ
Huérfanos 1168 - Casilla 242
15-g

notar además que la demora en la ofensiva alemana permite aumentar en gran proporción los efectivos de las tropas norte-americanas en Francia.

MENSAJE DEL MINISTRO DE MARINA NORTEAMERICANO A FRANCIA

PARIS, 13. — "Le Matin" publica un mensaje enviado por el Ministro de Marina de Estados Unidos, Mr. Daniels, quien demuestra a Francia unida a América por una amistad histórica acercadas más por la lucha formidable que sostienen contra la autocracia. Mr. Daniels declara que miles de norteamericanos se encuentran en Francia luchando por la libertad y que son las vanguardias de los ejércitos que seguirán llegando a Europa. El Ministro de Marina de Estados Unidos declara que las amenazas de los submarinos son vanas.

Al terminar su mensaje, el Ministro norteamericano declara que los Estados Unidos participarán con todo entusiasmo de las fiestas que se celebrarán en todos los pueblos democráticos el 14 de Julio.

La América Latina ante la guerra

La Embajada británica en el Perú

Las manifestaciones de simpatía de que es objeto

LIMA, 13.—Hoy se efectuó en el Palacio de Gobierno un suntuoso banquete ofrecido por el Presidente Prado a los miembros de la Embajada Británica que preside sir Maurice de Bunsen.

El Presidente, al ofrecer la manifestación, pronunció un discurso, cuyos términos principales son los siguientes:

"El Embajador de Bunsen habrá notado la franca simpatía del Perú hacia Inglaterra, no interrumpida desde hace más de 100 años. Basta recordar la labor de Miller, Guisse y Cunning.

El Presidente recordó el rol de Inglaterra en la educación de los pueblos libres y los grandiosos esfuerzos ejecutados en la hora presente para salvar los principios de la libertad y hacer triunfar los derechos, la justicia y la independencia.

El Presidente Prado al terminar su discurso brindó por el rey Jorge V y por la Embajada Británica.

El Embajador británico contestó en castellano el discurso del Presidente y agradeció la espléndida recepción que se le ofrecía.

Esta noche se ofrecerá a la Embajada un gran baile en el Club Nacional.

Antes del baile la Embajada ofrecerá una comida a don Manuel Ortiz de Zevallos en la antigua mansión de Torre Tagle.

En los Balkanes

COMUNICADO FRANCES

PARIS, 13.— (Oficial). En el teatro de operaciones de la Albania el enemigo se retiró hacia una línea recientemente organizada que pasa por Passtani, por Selchani, por el cerro N.o 500, por la confluencia del Tomotika con el Devoli y por Kurshova.

El número de prisioneros ha aumentado a 470. El enemigo sufrió serias pérdidas durante su retirada.

Economía y finanzas en la guerra

UNION DE DOS GRANDES BANCOS INGLESES

LONDRES, 13.— Se anuncia oficialmente que se ha efectuado la fusión del London Middland Bank con el London Joing Stocks Bank, constituyendo de esta manera el Banco más poderoso del mundo.

LA POLITICA ECONOMICA ESPAÑOLA DE DESPUES DE LA GUERRA

MADRID, 13.— En la sesión última del Congreso de los Diputados, el señor Cambó, contestando a una interpelación sobre la política económica de España para después de la guerra, declaró que España tendría entonces el mayor stock de materias primas y ocuparía en este capítulo el puesto de mayor importancia.

La Cámara aprobó un crédito para hacer anticipos en metálico a los industriales para la explotación de yacimientos de potasa.

NUEVO CREDITO ALEMAN

LONDRES 13. — Una información llegada de Amsterdam anuncia que el Reichstag aprobó el crédito de 15,000 millones de marcos para diversos gastos relacionados con la guerra.

80,000 ESCOLARES DE BERLIN ATACADOS DE INFLUENZA

AMSTERDAM 13. — Según el diario "Rotterdamsche Courant", 80,000 escolares de Berlin estarían atacados de influenza.

LA CARESTIA DE LA VIDA EN PARIS

PARIS, 13.—La Municipalidad está estudiando el problema de la carestía de la vida.

La guerra en el Mar

LAS CONDICIONES IMPUESTAS POR ALEMANIA A LOS BUQUES NEUTRALES

LONDRES, 13.—''The Morning Post'' ha recibido de Estocolmo la siguiente información:

''El diario ''Svensk Handelting'' hace notar las condiciones extremas impuestas por Alemania para otorgar los pretendidos salvo-conductos a los buques neutrales y a los finlandeses. Estos barcos han sido obligados a depositar en el Banco Alemán mil marcos por tonelada de desplazamiento o sea más del valor de los buques, antes del otorgamiento del pasaporte''.

LAS PERDIDAS DE SUBMARINOS ALEMANES

LONDRES, 13.— ''The Daily Mail'' publica la siguiente información:

''M. Delemont, distinguido demócrata y negociante suizo, que ha regresado recientemente de Alemania, ha declarado en una entrevista que la pérdida de submarinos ha causado gran ansiedad en todos los círculos. Ha agregado que las usinas de construcción de estos barcos trabajan activamente para reparar cuanto antes todas las pérdidas sufridas.''

LA CONSTRUCCION DEL ''PUERTO DE PARIS''

PARIS, 13.—En su última reunión el Concejo Municipal de París aprobó las conclusiones del informe respecto del crédito de 50 millones de francos para atender a los gastos que ocasione la construcción del ''puerto de París''.

LOS MONITORES BRITANICOS COOPERAN A LA ACCION DE LAS TROPAS ITALIANAS

ROMA, 13.— Los monitores británicos y los destroyers italianos cooperan a las fuerzas que operan en la Albania, donde muchos siberianos, y montenegrinos esperan impacientes el que sus países sean reconquistados.

La situación interna de los Imperios Centrales

Von Hindenburg habría muerto

AMSTERDAM, 13.— "Les Nouvelles" de La Haya, informa de fuente bien informada, que en Bélgica ocupada se anuncia que el Mariscal von Hindenburg murió recientemente víctima de una congestión a raíz de una tumultuosa entrevista con el Emperador Guillermo en el cuartel general, el 16 de Mayo, y en la que surgieron graves diferencias de apreciación sobre la ofensiva contra París.

LAS CONCESIONES DE TIERRAS EN ALSACIA Y LORENA

LONDRES, 3.— Se ha recibido la siguiente información de Amsterdam:

"En la última sesión del Reichstag, el socialista Boehle, el diputado del centro Erzberger y el alsaciano Hauss se opusieron vivamente al proyecto de ley sobre concesión a la Sociedad de Colonización de la Prusia Oriental del monopolio casi absoluto de la compra de tierras en Alsacia y Lorena.

Boehle declaró que el fin del Gobierno era enviar a aquel país católico colonos protestantes. El Ministro de la Guerra lo negó. Hauss intimó al Gobierno a que anulase la concesión.

LOS EFECTOS DEL NOMBRAMIENTO DE VON HINTZE EN HOLANDA

LONDRES, 13.—''The Daily Telegraph'' ha recibido de Amsterdam una información que dice:

''El nombramiento pangermanista de von Hintze, para el Ministerio de Relaciones Exteriores de Alemania, ha provocado una gran inquietud en Holanda, que se ha traducido el Viernes en una baja considerable de los valores alemanes en las bolsas de Amsterdam y Rotterdam''.

SOBRE EL ULTIMO DISCURSO DE VON HERTLING

LONDRES, 13.—Comentando el último discurso de von Hertling ante el Reichstag, los diarios londinenses dicen que la conclusión de una paz rápida es la única esperanza que von Hertling puede tener para salvarse de la suerte de sus predecesores; pero que los aliados no querrán una paz del género de la de Brest-Litovsk.

EL NUEVO MINISTRO DE RELACIONES EXTERIORES DE ALEMANIA

Cómo lo juzga la prensa londinense

LONDRES, 13.—Los diarios londinenses creen que el nombramiento del Almirante Hintze para el cargo de Ministro de Relaciones Exteriores, dadas sus bien conocidas tendencias, será para los aliados una ventaja bien marcada.

Según se estima, von Hintze será más peligroso para Alemania que para los aliados.

La política de von Hintze consiste en aplastarnos, pero ni Gran Bretaña ni sus aliados pueden serlo. Por esto, la política de von Kuhlmann, política de compromisos, era mucho más peligrosa porque era mucho más susceptible de ser llevada a buen fin.

LA EPIDEMIA DE LA INFLUENZA EN ALEMANIA

LONDRES 13. — La enfermedad de la cual están atacadas millares de personas en Alemania, dice el diario holandés "Telegraaf" no es el grippe español, sino una enfermedad debida realmente al hambre y al agotamiento en las ciudades industriales alemanas.

"Die Rheinische Westfalische Zeitung" anuncia que diariamente mueren numerosas personas: los hospitales se encuentran repletos de enfermos; la ración de papas ha sido reducida entre uno y dos kilogramos a la semana; como resultados de esta epidemia numerosas industrias han sido paralizadas a causa de que sus operarios se encuentran enfermos.

LA SITUACION EN AUSTRIA

Declaraciones de un diplomático neutral

PARIS 13. — Un diplomático neutral que ha regresado recientemente de Jassy por la vía de Austria, ha declarado a "Le Matin" que el país, desde la frontera de Austria, le ha parecido completamente desierto y desolado. El diplomático constató varios indicios de sufrimientos causados por el hambre en Viena.

EL PROCESO CAILLAUX

PARIS, 13.—El Obispo de Mónaco, Monseñor Mangin Vosquet, ha sido interrogado en el proceso Turmel. Se le acusa de inteligencias con el enemigo.

M. Caillaux se encuentra enfermo.

El juez instructor, capitán Bouchardon ha postergado el interrogatorio de M. Caillaux por este motivo.

EL EMPRESTITO DE GUERRA EN EL REICHSTAG

LONDRES, 13.— ''The Exchange Telegraph Co'' ha recibido de Copenhague la siguiente información:

''Después de votarse el nuevo empréstito de guerra en el Reichstag, los socialistas independientes votaron en contra mientras que los polacos se abstuvieron.

FIERRO, COBRE,
Bronce y Zinc en planchas
(De todos números)
Cañerías
GALVANIZADA PARA AGUA
NEGRA PARA GAS
DE FIERRO FUNDIDO PARA DESAGÜE
DE FIERRO FUNDIDO PARA VENTILACION
DE PLOMO EN TODOS DIAMETROS
DE COMPO EN TODOS DIAMETROS
VALVULAS Y LLAVES DE BRONCE DE TODOS DIAMETROS
TODA CLASE DE ACCESORIOS PARA CAÑERIAS
CORREAS
De suela
Balata
Pelo de camello
Stanley
Crisoles a Plombagina
Aceite lubricante-Grasa consistente
Poleas-Descansos-Transmisiones
Sierras circulares-Esmeriles
Ladrillos a fuego y arcilla
Herramientas y útiles para la industria
CASA SANTIAGO WEBB & Co.
ESTADO 156-158-170. - CASILLA 1767. - TELF. ING. 3176-3177

Casa Vaccaro
Establecida en 1885
Cambio general de monedas, acciones y títulos, lotería nacional, alta publicidad.
646-Av. de Mayo-646
BUENOS AIRES
Agencia autorizada de "La Nación" de Santiago de Chile, para la contratación de avisos y suscripciones.
17-g

SE LIQUIDAN
Todas las mercaderías de la
Casa de Encajes
"EL ENCAJE ITALIANO"
por tener que entregar el local que ocupa en
ESTADO 286
JOSE MARCOS V.
20-h

LOS NOBLES AUSTRIACOS VENDEN SUS TIERRAS EN BOHEMIA

CUARTEL GENERAL ITALIANO 13. — Los prisioneros austriacos confirman que muchos nobles han vendido sus posesiones en la Bohemia y la Moravia, pues temen el estallido de una revolución. Se dice que Czernin vendió sus posesiones en Bohemia en tres millones al Banco Agrícola.

La situación política de Alemania

Comentarios de diarios alemanes

WASHINGTON, 13.—Un despacho diplomático llegado de Berna dice:

"Una gran parte de la prensa alemana estima que la crisis gubernamental no está aún terminada. Los diarios "Vorwaerts", "Die Franfurten Zeitung", "Das Berliner Tageblatt" y "Das Berliner Boerse Zeitung" expresan en términos violentos la actitud de Von Hertling que ha abandonado a Von Kuhlmann a su propia suerte, siendo que llega al poder por intermedio del canciller. Estos diarios ven la posibilidad de la dimisión del sub-secretario de Relaciones Exteriores Von Payer; algunos periodistas invitan a la mayoría del Reichstag a no aprobar el proyecto de presupuestos.

"La declaración de Von Hertling de que la política alemana no ha cambiado se ha prestado a numerosos comentarios, pues muchos creen que el canciller espera un voto de confianza del Parlamento antes de retirarse a gozar de las vacaciones de Verano."

La guerra austro-italiana

EL GENERALISIMO DIAZ EN ROMA

Asiste a las conferencias del Comité de Guerra

ROMA, 13.— El generalísimo del ejército, general Díaz, tuvo en Roma varias conferencias con el primer Ministro, señor Orlando, y participó de dos sesiones del Comité de Guerra. En una de estas sesiones el premier Orlando dirigió al generalísimo Díaz un ferviente saludo del Gobierno por la heroica victoria obtenida durante la ofensiva austriaca.

El generalísimo Díaz ha partido nuevamente al frente de batalla.

Los generales Cadorna, Porro y Capello

EN DISPONIBILIDAD

ROMA, 13.— Un boletín militar anuncia que los generales Cadorna, Porro y Capello han sido puestos en disponibilidad, como supernumerarios, suspendiéndoseles su actual sueldo.

COMUNICADO ITALIANO

ROMA, 13. — (Oficial).—Ayer en la tarde, grandes fuerzas enemigas atacaron nuestras posiciones de Cornone; nuestra guarnición rechazó el ataque y persiguió a los enemigos hasta sus trincheras de partida.

Numerosos cadáveres enemigos quedaron en el campo de batalla; 66 prisioneros quedaron en nuestras manos, además de cuatro ametralladoras.

En el resto del frente de batalla, la actividad de combate ha sido poco moderada; la artillería ha estado un poco activa en la región de Pasuvio.

Hemos derribado 10 aviones enemigos. El teniente aviador Silvio Scaroni alcanzó su trigésima victoria aérea.

Las discusiones sobre paz

Buques insumergibles

ENSAYOS Y EXPERIENCIAS HECHOS EN NORTEAMERICA

WASHINGTON, 13.—El Departamento de Marina de los Estados Unidos ha adoptado para la construcción de buques un modelo que disminuye los peligros de que sean hundidos por los submarinos. Todos los buques de acero que se construyan en el futuro tendrán esta misma disposición. Aunque no se han dado a la publicidad los detalles de este nuevo modelo de barcos se sabe que este consiste principalmente en una modificación en la construcción de los compartimentos del buque.

Uno de los miembros del Comité de Construcciones Navales ha manifestado que las autoridades navales van a ensayar tres tipos de buques insumergibles inventados por Hudson Maxim, quien se había dedicado hasta ahora a la invención de explosivos y cañones de artillería.

LA RATIFICACION DEL TRATADO DE PAZ RUMANO-BULGARO

LONDRES 13. — Una información llegada de Amsterdam anuncia que Rusia y Bulgaria se han cambiado las ratificaciones del tratado de paz.

Comentarios de París

AL DISCURSO DE VON HERTLING

PARIS, 13.—Al comentar el discurso pronunciado por el canciller Von Hertling ante la Comisión Principal del Reichstag, los diarios constatan que el Ministro alemán ganó una gran victoria contra los elementos políticos de la izquierda quienes se manifestaban irritados por la salida del Gobierno del Ministro de Relaciones Exteriores, Kuhlmann. La mayor parte de los periódicos ven en el discurso del canciller alemán una gran duda sobre la política alemana.

"Este discurso dice "L'Echo de Paris" es tan impreciso que no se ve claramente lo que quiere decir. Se ve un descontento muy grande en la política de Alemania. De esta molestia resulta una gran divergencia entre la opinión y la concepción del militarismo, impuesta por el cuartel general.

"Le Journal" considera que el discurso del canciller es una prueba de la mala situación del militarismo ante la opinión pública.

"Le Matin" observa que Alemania tiene la costumbre de preparar las grandes batallas no solo en la zona de guerra sino en las pretendidas proposiciones pacifistas. El discurso de Von Hertling, dice, es una de las burdas tentativas de este género.

"L'Homme Libre" hace observaciones muy análogas a las de "Le Matin" y se pregunta si acaso el discurso del canciller no es uno de los últimos antes de su caída del Gobierno.

BELGICA SERA CONVERTIDA EN UN ESTADO FEDERAL

Información de un diario alemán

AMSTERDAM, 13.—"Das Hamburger Nachrichten" informa que el general von Falkenhayn ha decidido convertir a Bélgica en un estado federal, en forma igual al Austria.

Flandes y la Walonia quedarán separadas bajo el gobierno de un rey y de un presidente, respectivamente, pero controladas por Alemania.

La situación de la Bélgica

DESPUES DE LA GUERRA

Declaraciones del canciller von Hertling

COPENHAGUE, 13. — Oficialmente se informa de Berlín que en lo que respecta a la declaración efectuada por el canciller ante el Comité Principal del Reichstag, referente a la situación de Bélgica, el Gobierno, a fin de que en el público no pueda suscitarse ningún mal entendido, ha declarado que en esa parte de su discurso el canciller dijo:

"La presente posesión de Bélgica por nuestras tropas significa únicamente que nosotros tenemos a ese país únicamente en calidad de prenda para las negociaciones futuras y conservaremos siempre unida a la Bélgica.

"Por la expresión "prenda" debe entenderse que no se piensa conservar en forma definitiva esos territorios si las negociaciones pueden ser llevadas en forma favorable.

Lo que nosotros deseamos ha sido ya expresado en forma por demás precisa con fecha 24 de Febrero. En esa ocasión dijimos que después de la guerra, la Bélgica sería restaurada y figuraría como un estado independiente, sin estar sujeto a nadie y sin ser vasallo de ninguno otro, y que cultivaría con nosotros amistosas relaciones.

"Yo he mantenido este modo de pensar desde un principio y lo mantengo hoy en día. En este aspecto mi política ha estado en absoluta conformidad con las líneas generales cuya dirección señalé ayer claramente ante ustedes.

La presente guerra es para nosotros una guerra defensiva y en este carácter nos hemos mantenido desde el comienzo de la actual conflagración. Toda tendencia imperialista, toda tendencia hacia la dominación del mundo ha estado en toda ocasión muy distante de nuestras mentes.

Lo que nosotros deseamos es únicamente la inviolabilidad de nuestro territorio, libertad para la expansión económica de nuestro pueblo y también seguridad para el futuro.

Todo esto está en completa conformidad con el punto de vista mío respecto a los asuntos de Bélgica, pero los detalles de cómo esto podrá ser establecido, dependen de las futuras negociaciones, y sobre esto no puedo hacer por el momento declaraciones de ninguna especie.

EL EMPLEO DE LAS TROPAS DESPUES DE LA GUERRA

Palabras del Kaiser

AMSTERDAM, 13.— En "Der Lokal Anzeiger", Rosner informa que en la tarde, después de un laborioso día en que el Kaiser se preocupó de vigilar la marcha de las operaciones, manifestó que se sentía entusiasmado al pensar en que las fuerzas que ahora eran empleadas para la destrucción serían nuevamente puestas a disposición de pacíficos objetivos.

ACERCAMIENTO ENTRE AUSTRIA-HUNGRIA Y LOS ALIADOS

Desmentido de una información

AMSTERDAM, 13.— Semi-oficialmente se informa de Viena que los rumores de que los antiguos agentes austro-húngaros en España y en Suiza, buscan la forma de establecer contacto con los emisarios de la Entente con el objeto de dar comienzo a negociaciones de paz, son todos infundados.

EL TRATADO DE PAZ CON RUMANIA

Críticas de un diputado alemán

AMSTERDAM, 13.—El diputado conservador Graffe en un artículo publicado en ''Die Deutsche Zeitung'' ataca el tratado celebrado por von Kuhlmann con Rumania sobre la base de no anexiones ni indemnizaciones y dice:

''Uno o dos tratados por ese estilo que celebremos y estamos perdidos''.

En el artículo se tratan, entre otros, los siguientes puntos:

''1.o Austria Hungría ha recibido por rectificaciones de fronteras la parte del león, es decir, la parte más valiosa del territorio rumano, no son los enemigos, por consiguiente, los que deben hacerse cargo de sus miles de millones de deuda ocasionada por la guerra sino que es Alemania la que debe tomarla sobre sí.

''2.o El acuerdo a que se llegó sobre petróleo es en absoluto precario porque son los bancos y no el pueblo los que se benefician con él.

DE NORTE AMERICA

(De nuestro corresponsal, por cable)

La actitud de Argentina ante la guerra

Editorial de The "Evening Sun"

NUEVA YORK, 13. — "The Evening Sun" comenta editorialmente una entrevista recientemente hecha por uno de sus redactores al Director de "La Nación" de Buenos Aires, señor don Jorge Mitre.

Según ha declarado el distinguido periodista, dice "The Evening Sun", cualquiera pequeña circunstancia bastará para que la Argentina le declare la guerra a Alemania, y este es el pensamiento de la mayoría de los argentinos, que son francamente partidarios de colocarse al lado de los aliados contra aquel Imperio.

"El incidente von Luxburg no ha sido olvidado. La influencia alemana y especialmente la presión de los elementos alemanes se hace cada día menor. Se ve que lo único que mantiene a la Argentina fuera del conflicto es que el gobierno actualmente en ejercicio no es actualmente favorable a Alemania, ciertamente no lo es tampoco a los aliados. Pero el gobierno está más que lo que parece en armonía con la mayoría del sentimiento público".

"The Evening Sun" agrega:

"Este sentimiento aliadófilo puede desarrollarse más aún y acrecentarse mediante un intercambio más intenso con los Estados Unidos y el estrechamiento de las relaciones financieras entre los dos países, lo que debe ser seguido, para el mejor desarrollo de la inteligencia recíproca, de un tratamiento cordial y cortés para con nuestros amigos, procedimiento que hemos demostrado que tiene mejores efectos que los que en ocasiones se ha empleado con respecto de los suramericanos en el pasado.

"Ahora Argentina posee una considerable y un eficiente ejército, y no hay mes recursos de víveres y otros que puede hacer de sus enores recursos de víveres y otros productos, todo lo cual hace de ese floreciente país un amigo de gran valor para los aliados.

"Con la Argentina, casi se completaría la Liga del mundo civilizado contra Alemania, siendo como es casi la última nación importante que no ha entrado aún en nuestra coalición, aparte de España y de los países europeos a quienes su peligrosa proximidad con Alemania mantiene atados a la neutralidad."

Don Carlos Morel

DETENIDO EN ELLIS ISLAND

El caballero chileno don Carlos Morel se encuentra detenido en la Estación de Inmigración de Ellis Island, por traer consigo documentos entre sus efectos personales.

Esto es prohibido por la ley, y las personas que incurren en esa falta deben pagar una multa de 10,000 dólares o sufrir prisión.

El Cónsul interino señor Lorca ha emprendido gestiones ante la Comisión de Inmigración para obtener la libertad del señor Morel.

Alimento Meyer
Se vende en todas las Boticas del País y Casa Gath y Chaves
POR MAYOR: Daube y Co. — Arestizábal y Co. — Droguería Francesa. — Valenzuela y Torres. — G. Klimesch. — Hanel y Ebensperger y demás mayoristas.
Agente en la frontera: Alejandro Silva Lastarria, Valdivia. — En Antofagasta: Oscar M. Barrios U. — En Iquique: Vallebona Hnos. y Co.
El mejor Alimento para Niños
mayores de tres meses

SUSINI
EL MEJOR CIGARRILLO HABANO

Cobranzas Judiciales y Extrajudiciales
Una firma del norte necesita encargar a una "oficina de cobranzas", responsable y acreditada, del cobro de varias facturas a personas residentes en Santiago.
Dirigirse dando datos y referencias, a
CASILLA 3255

TRADUCTOR DE INGLES
Con buena redacción castellana y que sepa escribir a máquina, se necesita para trabajo nocturno.
Dirigirse a
H. S. — CASILLA 81-D
15-g

SASTRERIA SANTA ELENA
SAN DIEGO 245
Con sólo $ 20 mensuales entregamos elegantes ternos y sobretodos de medida, de casimires importados. Visítenos hoy mismo y se convencerá. No olvidarse, San Diego 245.
F. FAIVOVICH e HIJOS.
5000-18-g

LOTERIAS
80,000 oro uruguayo :: 100,000 argentinos
Ambas loterías se sortean el 17 de Julio, una en Montevideo y otra en Buenos Aires. Cada peso oro uruguayo vale actualmente $ 2.76 argentinos, así que el primer gran premio de 80,000 oro equivale a $ 220.800 argentinos.
Además del primer premio de 80,000 oro hay otros innumerables. Es la única lotería en el año de 80,000 oro y de las más ventajosas, pues sólo tiene doce millares. El billete entero vale $ 150 chilenos y el décimo $ 17 chilenos.
El premio mayor de la lotería argentina que se sortea el 17, es de $ 100,000. El billete entero vale $ 24argentinos, $ 40 chilenos ó 53 francos por giro postal.
Los giros pueden hacérseme por cualquier Banco de Chile, por el Correo o por intermedio de la Casa de Humberto García y Cía., Pasaje Matte 39, Santiago. Recomiendo dar preferencia a esta Casa en los giros que deseen hacerme, aunque sean postales, pues ofrece condiciones muy ventajosas para todos. Esta Casa está establecida en Santiago desde hace 15 años, y dada la buena reputación de que goza en todo Chile, es la más indicada. A todo comprador remito la lista oficial con los premios y los billetes a vuelta de correo de recibir los pedidos y no el día de la jugada, como hace una Casa de Santiago. Media hora después de efectuado el sorteo se conocen en Chile los premios más importantes y toda persona a quien se remitan en tales condiciones es sorprendida en su buena fe.
E. SAAVEDRA, Alsina 1194. —Buenos Aires.

LIBRAS ESTERLINAS, BILLETES ARGENTINOS, FRANCOS, PESETAS Y LIRAS COMPRA-VENDE
LA BANCARIA
HUMBERTO GARCIA Y CIA., PASAJE MATTE N.o 39, SANTIAGO.

AUTOMOVILES

Aproveche Ud.

Visite mi almacén y puede hacerse de un buen automóvil a precio irrisorio.

CADILLAC. — Turismo siete pasajeros.
MITCHELL. — Roadster, tres pasajeros.

Domingo Grez V.
BANDERA 663

Este último se ve obligado a pagar el petróleo casi en un tercio más elevado.

''3.o Alemania por los derechos de exportación que entregará a Rumania, pagará en realidad una indemnización a este país''.

Concluye el diputado Graffe diciendo que cuando los ojos del pueblo alemán se abran, se oirán las maldiciones a los firmantes del tratado de Bucaret.

EL DISCURSO DE VON HERTLING

Las discusiones en el Reichstag

AMSTERDAM, 13.—Antes de que el canciller imperial von Hertling pronunciara su discurso, von Payer dijo que una parte de la declaración del canciller tendría el carácter de confidencial, que sería entregada a la publicidad teniéndose en cuenta esa declaración. El Comité Principal del Reichstag consintió en ello. Después del discurso pronunciado por von Hertling, sobrevino una discusión general, en la que el miembro del partido progresista, Fischbeck, dijo que debía establecerse en forma clara que la renuncia de von Kuhlmann no era resultante de intrigas pangermanistas y que el nombramiento de su sucesor no había sido efectuado a pedido de esos círculos, o por exigencias de su política. Agregó que la declaración de von Hertling de que von Hintze seguiría su política, era satisfactoria y que si se cumplían todas sus promesas, el nuevo Ministro contaría con el apoyo de los progresistas.

El discurso de von Hertling

EN LA COMISION PRINCIPAL DEL REICHSTAG

Comentarios de los diarios de París

PARIS, 13. — El discurso pronunciado por el canciller alemán von Hertling en la última sesión de la comisión principal del Reichstag, refleja indiscutiblemente la necesidad de paz de los Imperios Centrales.

Los diarios comentan minuciosamente el discurso del canciller alemán, especialmente el pasaje en el cual el canciller declaró que estaba dispuesto a prestar atención a las proposiciones serias de paz.

Los diarios hacen ver lo inoportuno de estas declaraciones, ya que los aliados se consideran en los momentos actuales en una situación mucho más satisfactoria que los alemanes. De este modo las declaraciones del canciller alemán constituyen un bajo método para dividir a los aliados; la aventura del conde Czernin y la carta del Emperador Carlos al príncipe Sixto de Borbón demuestran sobradamente que los aliados tienen la ventaja de poder hablar sobradamente de las modalidades de paz, sin las reticencias con que hablan los alemanes.

"L'Humanité" y "La Lanterne" están de acuerdo en afirmar que si los aliados entran en negociaciones en un círculo restringido, bajo una forma secreta, como von Hertling invita con la aprobación de von Ludendorff, bien pronto se verán en frente de una tratado de Brest Litovsk.

"La Lanterne" declara que M. Clemenceau tiene mucha razón al afirmar que los boches no son tan fuertes como los aliados; es evidente añade que el canciller es el reflejo del gran temor que existe en Alemania.

"Le Journal" considera el discurso de von Hertling como una clara confesión de impotencia hecha por los pangermanistas, que esperaban de Rusia una conclusión por medio de una buena paz alemana, pero que ahora se han visto obligados a obrar por la fuerza.

"Le Matin" constata que el canciller alemán habló mucho de resistir y sostenerse, pero no de vencer por las armas.

"Le Gaulois" declara que el discurso refleja la laxitud, frente a la inquietud del Estado Mayor.

Acápites del discurso de von Hertling

BERLIN, 13.— Von Hertling, en su reciente discurso ante la Comisión Principal del Reichstag, hizo, entre otras, las siguientes declaraciones:

''En la política alemana no se introducirá cambio alguno, a pesar de las declaraciones de los estadistas enemigos. Ninguno de ellos ha expresado en forma seria sus esfuerzos en pro de la paz, que nosotros habríamos examinado inmediatamente con un escrupuloso cuidado.

''Naturalmente que es insuficiente para nosotros que algún agente u otra persona se nos aproxime diciéndonos ''yo puedo conseguir que se inicien negociaciones de paz''. Ante todo, es necesario para esto que el enemigo acredite sus representantes debidamente autorizados, que traten sobre las posibles negociaciones; pero hasta el presente el enemigo no ha hablado una sola palabra a este respecto, nosotros no podemos dar acogida a ninguna proposición que no exprese deseos serios de obtener la paz, en caso contrario no nos queda sino seguir luchando.

''En las conferencias celebradas el 1.o y 2 de Julio en los cuarteles generales bajo la presidencia del Kaiser, se trató de la cuestión del oriente, y naturalmente sobre este punto no pueden fiarse sino informaciones de carácter general. Nosotros nos mantenemos siempre de acuerdo con las bases fijadas en el tratado de Brest-Litovsk, pero por lo que respecta a Rusia nada hay de seguro; nosotros nos sentimos inclinados a creer en la lealtad del presente gobierno, que mantiene un representante especial en Berlín. Nosotros no deseamos en absoluto crear dificultades al actual gobierno de Rusia, pero tal como se encuentra actualmente la situación y el incesante desarrollo de las continuas fricciones en la frontera necesitamos que el gobierno del soviet tome prontas medidas. Nosotros estamos convencidos de que los leninistas no tienen nada que ver en el asesinato del conde von Mirbach; por el contrario, todas las indicaciones hacen suponer que él fué instigado por la Entente, para envolvernos en una nueva guerra, que nosotros por supuesto deseamos evitar.

''El actual gobierno de Rusia quiere y necesita de la paz, nosotros apoyamos sus propósitos después de un análisis de los acontecimientos políticos ocurridos en Rusia, incluso los movimientos monárquicos y socialistas revolucionarios.

Concluyó su discurso el Canciller von Hertling diciendo que el nombre de la persona propuesta en reemplazo de von Kuhlmann les era desconocido. ''El es, dijo, almirante von Hintze, el que conoce ampliamente todos los asuntos de Rusia que son de suma importancia'', y agregó en seguida:

''Por supuesto, que yo firmaré el nombramiento de von Hintze con la única condición de que habrá de seguir mi política''.

◆

Informaciones generales

LA TRAVESIA EN HIDROPLANO DEL CANAL DE LA MANCHA POR LOS SOBERANOS DE BELGICA

PARIS, 13.— Los diarios declaran que los monarcas de Bélgica hicieron el viaje de Allien a Ramur en hidroplano y que la travesía duró 39 minutos.

Los soberanos belgas se declaran ampliamente satisfechos del viaje.

EL 14 DE JULIO

EL DIA DE FRANCIA EN LONDRES

Homenaje de los diarios a Francia

LONDRES, 13.—Con ocasión de las manifestaciones que se efectuaron ayer para celebrar el día de la independencia de Francia, todos los grandes diarios de esta capital dedican a Francia afectuosos artículos de salutación y simpatía.

El coronel Repington, en un artículo que publica en "The Morning Post" expresa su profunda admiración por el ejército francés y declara que el general Petain es el más grande de los generales

El 14 de Julio en Norte-América

Salutación del Parlamento a la República Francesa

WASHINGTON, 13.— El Congreso Federal de los Estados Unidos aprobó hoy una moción con el objeto de enviar los más fraternales saludos a Francia y haciendo además un llamado a todos los ciudadanos de la Unión, para que celebraran el 14 de Julio como un día de fiesta nacional y que sirviera al mismo tiempo de un tributo rendido a Francia.

Se informa que 200 de las principales ciudades de los Estados Unidos celebrarán festejos especiales con ocasión del aniversario de la toma de la Bastilla.

El ejército y la Armada, obedeciendo a las órdenes impartidas por el Secretario del Departamento de Guerra, Mr. Newton Baker, y del de Marina, Mr. Josephus Daniels, se unirán al tributo oficial del Gobierno de los Estados Unidos a Francia.

Varias grandes asociaciones de obreros se han unido asimismo a los festejos y tomarán parte en esta fiesta nacional.

El siguiente es el texto de la resolución aprobada por el Congreso:

"Teniendo en consideración que el pueblo y el Gobierno de Francia han manifestado su amistad hacia los Estados Unidos celebrando nuestro día nacional del 4 de Julio y considerando que es el deber del pueblo norteamericano el que exprese asimismo su gratitud por la forma en que Francia celebró el día de su independencia y su admiración por el sublime coraje con el cual el pueblo de Francia, por cerca de cuatro años, ha defendido las libertades del mundo; y que es obligación asimismo de Norte-América el manifestar nuevamente su inalterable decisión de apoyar con todos sus recursos la causa común en que se halla empeñada, y el de apoyar esta lucha por la libertad de las naciones.

El Senado y la Cámara de Representantes de los Estados Unidos resuelve por medio del presente acuerdo, enviar sus más fraternales congratulaciones en su nombre y en el del pueblo norteamericano al pueblo y al Gobierno de Francia y hacer un llamado a todos los ciudadanos de los Estados Unidos para que observen como día de fiesta nacional el día de la Francia, el catorce de Julio, como una muestra de especial afecto a nuestro aliado; autorizándose al Secretario de Estado para que trasmita una copia de esta resolución al Gobierno de la República Francesa.

LOS FESTEJOS DEL 14 DE JULIO

PARIS, 13.—Mañana, con ocasión del aniversario de la toma de la Bastilla, se efectuará una gran manifestación patriótica frente a la estatua de Estrasburgo.

Asistirán a la ceremonia los condecorados con la medalla militar.

EL 14 DE JULIO EN BUENOS AIRES

BUENOS AIRES 13.— Los diarios se ocupan extensamente del 14 de Julio y de los festejos que se celebrarán en esta capital en homenaje del aniversario de Francia.

Los diarios incitan al pueblo para concurrir a la gran manifestación que se efectuará mañana en honor de Francia.

LAS FIESTAS DEL 14 DE JULIO EN MILAN

MILAN, 13. — Ha llegado a esta ciudad el senador Beranger, representante del gobierno francés en las fiestas del 14 de Julio que se celebrarán en honor de Francia.

ESPANA

LA HUELGA HULLERA EN ASTURIAS

MADRID 14. — El Ministro de Fomento, señor Cambo, celebró una nueva conferencia con los patrones y los delegados de los obreros.

Los delegados persistieron en rechazar la fórmula de arreglo propuesta por el Gobierno, sosteniendo que en el anuncio de la huelga de Oviedo, el Sindicato de obreros mineros escribió a los patrones rechazando la intervención del Gobierno, pues prefieren pactar directamente con ellos antes que aceptar el arbitraje.

Los obreros consideran al señor Cambo como a un enemigo de la industria hullera de Asturias, en beneficio de Cataluña. Los patrones están también disgustados con las medidas del Ministro, de lo que se cree que podría resultar la concordia entre las dos partes.

Según noticias llegadas de la región minera, reina un inmenso entusiasmo entre los obreros. Muchos trabajadores abandonan diariamente sus faenas.

Los diputados socialistas han sido llamados por el Sindicato para dirigir el movimiento. Empiezan a llegar fuerzas de distintos puntos, para resguardar las minas y las instalaciones anexas.

SUIZA

El Ministro de Chile

PRESENTA SUS CREDENCIALES AL PRESIDENTE

BERNA 13. — El señor don Marcial Martínez de Ferrari presentó ayer sus credenciales ante el Presidente de la Confederación Suiza.

En el discurso en que hizo entrega de sus credenciales, el Ministro renovó las seguridades de la viva simpatía de Chile hacia Suiza, y expresó el deseo de estrechar más todavía los lazos intelectuales y económicos entre ambos países.

El Presidente le dió cordialmente la bienvenida y le afirmó el gran interés de Suiza por su país, que conquistara heroicamente su libertad, país democrático y hospitalario, trabajador y lleno de auspiciosas esperanzas para el porvenir.

Terminó declarando la convicción de que el nuevo Ministro trabajaría airosamente en el desarrollo de las relaciones de toda suerte entre ambas Repúblicas.

BRASIL

RIO DE JANEIRO, 13.— **Fallecimiento.**—Ha dejado de existir en esta capital el conocido médico del tiempo del Imperio don Francisco Rosa, quien tuvo una participación preponderante en la política imperial.

Naufragio de un vapor.— Comunicaciones telegráficas llegadas de Bahía anuncian que ha naufragado el vapor inglés ''Benkirandia'', que estaba cargo de materiales ferroviarios.

AVISO

Ferrocarril de Iquique a Pintados

Pídense nuevas propuestas públicas para la construcción de este ferrocarril, las que se abrirán

EL 20 DE AGOSTO PRÓXIMO

a las 3 P. M., en la Subsecretaría del Ministerio de Industria y Obras Públicas.

Véase "Diario Oficial".

EL SUBSECRETARIO.

OPINION

DEL DOCTOR Sr. VICTOR KORNER, SOBRE EL JUGO DE UVA DE LA VIÑA MARAMBIO

Zapallar, 23 de Septiembre de 1917.

Señor Alejandro Marambio.—Santiago.

Muy señor mío: El **jugo de uva** que Ud. fabrica es, según mi opinión, no sólo una bebida sana, agradable al paladar y nutritiva, sino que la considero como un gran recurso en varias enfermedades como la gota, el reumatismo crónico, afecciones cardíacas y del riñón, en las cuales lo he recomendado en repetidas ocasiones **con excelentes resultados** para los enfermos.

Es de creer, pues, que esta bebida, tan sana como agradable, se generalice y que el público se penetre de su valor higiénico y medicinal, así como bebida de mesa.

Saluda a Ud.—(Firmado). — Dr. **Korner.**

NOTA: El informe que precede, coincide con la **apreciación** que han hecho de este jugo de uva las más **altas personalidades** del mundo médico, tanto nacionales como extranjeras.

ARGENTINA

BUENOS AIES, 13.—**Conferencia sobre el Poder Judicial.**—En el Instituto Popular de Conferencias y ante un numeroso público, compuesto en la mayoría por estudiantes y por miembros del foro, el doctor don Tomás Cullen disertó sobre el Poder Judicial, y abordó esta fase de la cuestión en lo relativo al carácter judicial de los jueces.

El auditorio aplaudió ensuiastamente al orador.

Reunión del directorio del Banco Hipotecario. — Bajo la presidencia del señor De Tezanos Pinto se reunió el directorio del Banco Hipotecario y acordó presentar al Ejecutivo un plan de reformas, tendientes a fomentar los créditos de las pequeñas propiedades.

La Asociación Nacional de Trabajo.—Ayer se constituyó la Asociación Nacional de Trabajo con el objeto de armonizar todas las cuestiones relacionadas con el trabajo y las que afecten a sus derechos.

Accidente al crucero ''Pittsburg''—Una información llegada de Montevideo anuncia que el crucero norteamericano ''Pittsburg'' se encuentra detenido desde anoche a causa de tener prendida la boya de amarre en la hélice.. La comandancia del puerto ha ordenado que el vapor ''Powerfull'' le preste los auxilios necesarios.

BUENOS AIRES 13. — **El accidente al vapor "Robertson".** — Se informa que el remolcador "Samport", trabaja activamente en el salvamento del vapor "Ribertson", pero que a pesar de los esfuerzos por salvar el buque aún no ha desaparecido el peligro. El vapor inglés se hunde lentamente, debido a la posición que ocupa y al hecho de sus compartimentos de máquinas se encuentran inundados.

La huelga de molineros. — El Presidente de la República recibió e su despacho a uaa delegación de obreros molineros, quienes solicitaron la influencia del Presidente para zanjar las dificultades creadas con los patrones.

La inauguración del monumento a O'Higgins. — La Junta Ejecutiva de la Comisión Pro-Monumento a O'Higgins, ha designado a don César Viale para que organice la fiesta que se realizará en el Teatro Colón en homenaje al prócer chileno Bernardo O'Higgins.

La comisión ha continuado recibiendo adhesiones para el programa de fiestas. Ha designado una comisión para que prepare una gran fiesta deportiva en conmemoración de la inauguración del monumento.

VALPARAISO

El fallecimiento del señor Víctor Medina Mesa.— Hondo pesar ha causado en los diversos círculos de Valparaíso el fallecimiento del señor don Víctor Medina **Mesa**, de que dimos cuenta ayer.

Sus funerales se efecturán hoy, a las 8.30 P. M.

El directorio de la Asamblea Radical ha tomado los siguientes acuerdos:

"Asistir en cuerpo a los funerales; que hagan uso de la palabra en el Cementerio el presidente de la Asamblea, doctor don Benjamín Manterola y el diputado don Octavio Señoret Silva; abrir una subscripción en homenaje al señor Medina Mesa, a favor de la Liga Protectora de Estudiantes Pobres, y colocar su retrato en el salón de la Asamblea".

Por su parte, el Centro de Propaganda Radical de la 4.a Comuna, adoptó las siguientes resoluciones, en homenaje a la memoria del que fué su presidente honorario:

"1.o Comisionar al presidente para ponerse de acuerdo con la familia, con el objeto de conseguir levantar una capilla ardiente en los salones de honor del Centro.

2.o Citar a los socios para que asistan a sus funerales.

3.o Hacer una erogación entre los socios del Centro, a favor de la Liga de Estudiantes Pobres, para honrar la memoria de este estimado correligionario; y

4.o Comisionar al presidente del Centro para que haga uso de la palabra a nombre del Centro".

Los funerales de la señora Mercedes Cerda y Ossa de Escobar.— Ayer en la mañana fueron sepultados los restos de esta distinguida señora, cuyo fallecimiento anunciamos en nuestra edición de ayer.

Una concurrencia muy numerosa y muy selecta rindió el postrer homenaje a la virtuosa dama que supo inculcar tan hondamente en sus hijos las tradiciones de señorío y de bondad que heredara de sus mayores.

Despidieron el duelo los siguientes deudos de la extinta.

Eugenio, Gregorio, Ricardo, Daniel y Fernando Escobar Cerda; Eugenio y Enrique Escobar del Río; Fernando Escobar Roberts, Daniel Escobar de la Fuente, Antonio Escobar Williams, Augusto Gubler y Ricardo Escobar Wicks.

Este sensible fallecimiento enluta los hogares de distinguidas familias de Valparaíso, de Santiago y de Viña del Mar.

"La Nación" rinde homenaje a esta inteligente y virtuosa dama esposa que fué de don Ricardo Escobar, primer caballero que designó el Gobierno de Panamá, como su Enviado Extraordinario y Ministro Plenipotenciario ante el Gobierno de Chile.

La instalación de la Morgue.— Contesta el señor Alcalde al señor juez del Crimen.— Como anunciamos en nuestra edición de ayer, el juez del Crimen, señor Briceño, dictó una resolución a fin de compeler a la Municipalidad a que proporcione los útiles necesarios para que los médicos legistas puedan efectuar las autopsias de los cadáveres.

El Intendente de la Provincia, ha insinuado la idea de que, mientras se construye un local adecuado y se resuelve sobre el asunto, sea la Municipalidad la que gestione con la administración del Hospital de San Juan de Dios para que se le arriende un local destinado al efecto.

Esta idea del señor Intendente ha sido muy bien recibida.

Accidente ferroviario.— En la estación de Limache se descarriló ayer, a las 4 1|2 P. M., un tren de carga, debido al pésimo estado en que se encuentran los durmientes de la línea.

No hubo desgracias personales. El ordinario que debe llegar a Valparaíso a las 6, tuvo un atraso de una hora a causa de este accidente.

El personal de máquinas de los submarinos.—Anteayer se efectuó la primera reunión de los ex-ingenieros y ex-alumnos de la Escuela de Ingenieros de la Armada, con el objeto de preparar una recepción al personal de los submarinos.

Se abrió la sesión a las 6.45 P. M., presidida provisoriamente por el señor Constancio Pérez y con asistencia de más o menos 50 ex-compañeros.

Se recibieron varias adhesiones de Santiago y otras ciudades.

En seguida se propone nombrar directorio, resultando elegido por unanimidad el siguiente:

Presidente, señor Constancio Pérez.
Secretario, señor Braulio Sánchez.
Pro-secretario, señor Adolfo Niemann R.
Tesorero, señor Luis Higgs.
Sub-tesorero, señor Edmundo Wolff.

Directores: señores Luis E. Leiva, Julio Ravet, Fidel Vilches, Germán Cornejo, Carlos Bate, Ignacio Villegas, Julio Soruco, Pedro Dazarola.

Se tomaron los siguientes acuerdos:

1.o Nombrar una comisión para saludar a los ingenieros en el momento de la llegada, en nombre de sus compañeros.

2.o Festejar con un banquete después de todos los festejos oficiales.

3.o Confeccionar una medalla conmemorativa al acto.

4.o Formar un centro de ex-alumnos de la Escuela de Ingenieros de la Armada.

Los que deseen adherir a esta manifestación, pueden hacerlo por escrito a "El Mercurio" de Valparaíso, indicando su dirección al presidente del comité.

El camino plano a Viña del Mar.—A pesar de las quejas del público de Valparaíso y Viña, aún ni siquiera se inicia el menor arreglo en la parte de esta importante arteria local que queda bajo la jurisdicción de la Municipalidad de Viña del Mar.

La Municipalidad de Valparaíso ha dejado ya la parte que le corresponde en un estado bastante satisfactorio.

Concesión en el Muelle Prat. — La Junta de Puertos, previo consentimiento de las autoridades respectivas concedió permiso al señor A. Enrique Campusano, a fin de que pueda establecer una grúa pública en el Muelle Prat.

En esta grua estarán indicados con sus direcciones, los establecimientos públicos, consulados, establecimientos de beneficencia, correos y grandes casas comerciales.

Movimiento de vapores.— Ayer entraron:

Vapor Caupolicán de Antofagasta, con surtido y consignado señores R. W. James y Co.

Vapor Don Luis de Lota, con carbón y consignado Compañía de Lota y Coronel.

Vapor Olga de Coronel, con carbón y consignado señores Germain y Sierra.

Transporte Rancagua de Talcahuano, con surtido y consignado al Fisco.

Ayer salieron:

Vapor Guatemala para Colón e intermedios, 3 P. M., despachado Cía. Inglesa de Vapores.

Vapor Cachapoal para Eten e intermedios, 4 P. .M, despachado Cía. Sud Americana de Vapores.

Vapor Coronel para Antofagasta y Mejillones, despachado señores Etchegaray Ongray y Co.

Vapor Quito para Iquique e intermedios y despachado señores Etchegaray, Onfray y Co.

Vapor Magallanes para Iquique e intermedios y despachado señores Duncan, Fox y Co.

Vapor Rosita para Chañaral e intermedios y despachado señores, Court Hermanos.

Vapor Gerda para Huasco directo, despachado señores Wiegand y Co.

Goleta Sofía para Caldera e intermedios y despachada señores A. Olavarría y Co.

Goleta Ginita para Antofagasta directo y despachada señor Arturo Frontaura.

Vapor Olga para Coronel directo y despachado señores Germain y Sierra.

Mañana salen:

Vapor Gerda para Huasco en derechura, despachado señores Wiegand y Co.

Vapor Cedar Branch para Liverpool vía Panamá, despachado señores Allardice y Cía.

Próximas llegadas de vapores:

Vapor Massilia de Liverpool, llegará el Miércoles 17, Cía. Inglesa Vapores.

Vapor Elena de Chañaral, llegará Domingo 14, Geo C. Kenrick y Co.

Goleta Tucapel de Antofagasta, llegará hoy Domingo 14, Aquiles Court G.

Vapor Juneau de Estados Unidos, llegará el Lunes 15, Wessel, Duval y Co.

Vapor C. Henríquez de Meillones, llegará el Lunes 15, Víctor Valck y Co.

Vapor R. Orchard de Antofagasta, llegará el Lunes 15, Court Hermanos.

Vapor Palena de Lota, llegará el Lunes 15, Cía. Sud Americana de Vapores.

Vapor Limarí de Colón, llegará el Martes 16, Cía. Sud Americana de Vapores.

Vapor Maipo de Eten, llegará el Martes 16, Cía. Sud Americana de Vapores.

COLCHONERIA
PINCHON
MONEDA 943
Colchones en crin, garantidos, desde $ 95.
5691-14-g

Informaciones del país

TARAPACA

(De nuestro corresponsal, por telégrafo)

IQUIQUE, 13 de Julio.—**El embargo del petróleo.**—El asunto del petróleo sigue en el mismo estado de alarma por la paralización de las salitreras. Hasta este momento no se ha recibido ninguna comunicación del Gobierno, respecto a su solución. Los diarios dedican largos artículos señalando el peligro por la falta de petróleo y confían en que el Gobierno se arregle con los litigantes para llegar a una salvadora situación.

El ''Pegna Maru''.—El vapor japonés ''Pegna Marú'' sigue trabajando en cuarentena en la bahía.

El vapor ''Santa Isabel''.— El vapor ''Santa Isabel'' se encuentra en Arica, a cuyo bordo se comunica haberse presentado dos casos de fiebre amarilla. Este vapor anuncia su venida a Iquiquee, se ignora si será recibido.

Los diarios llaman la atención del Gobierno acerca del constante peligro que tenemos con la llegada del norte de vapores infestados, a los cuales parece se da patente limpia en la Estación Sanitaria de Arica, no obstante comprobarse casos fatales. Se confía que el Gobierno atienda este delicado asunto.

Exportación de salitre.—Durante la semana se exportaron por Iquique y Caleta Buena para Europa, 178,139.59 quintales de salitre.

Viajeros en el ''Limarí''.— Zarpó para Valparaíso el vapor ''Limarí'' llevando a su bordo al Cónsul General del Perú en ese puerto señor don Enrique Zegarra y familia. Van también en viaje al sur los Ministros de Francia en la Argentina y Uruguay, señores Jossen y Anzeuy. En tierra fueron agasajados por el Cónsul francés señor Lellorrain.

El 14 de Julio.—La colonia francesa se prepara para celebrar privadamente, con fiestas íntimas el aniversario de la patria. En la noche, la Compañía de Opereta Lola Maldonado, da una función de gala en la que se cantará la Marsellesa, asistirán los cónsules de los países aliados; el Domingo, a las 11 de la mañana, el Cónsul francés ofrecerá una copa de champagne al Cuerpo Consular y a las autoridades. Por la noche habrá una patriótica velada en el Teatro Municipal organizada por el Colegio Francés Bretignere.

La flotilla de submarinos.—Llegan telegramas anunciando que la escuadrilla de submarinos que comanda el señor Gómez Carreño, zarpó de Mejillones rumbo a Taltal. Créese que llegará a Valparaíso el 21 del presente.

ANTOFAGASTA

(De nuestro corresponsal, por telégrafo)

ANTOFAGASTA.— **Salitre.**—En la semana última se transportaron de las diversas oficinas sailtreras a los puertos de Antofagasta, Mejillones y Coloso, 24,500 toneladas de salitre.

El 14 de Julio.— Se preparan numerosos festejos para conmemorar el 14 de Julio.

En el Teatro Nacional se efectuará un lucido concierto.

Colecta.— La colecta organizada en beneficio de la Cruz Roja Americana produjo treinta y ocho mil pesos.

Don Alejandro Bertrand.— Don Alejandro Bertrand se dirigió ayer a Santa Luisa.

TEATROS

ANNA PAVLOWA

Esta noche debuta en el Municipal la Compañía de Bailes Rusos que dirige Anna Pavlowa.

Aún quedan los recuerdos de esta deliciosa temporada. No en vano un espectáculo, cuando es bello, perdura en la memoria de nuestro público.

Anoche, solamente, llegaron a Santiago los elementos de la "troupe". Ayer tarde se empezaban a montar los decorados, que habían llegado con alguna anticipación. Se ha batido un record, como vulgarmente suele decirse. Pero ésto no debe admirarnos, pues los empeños de la Empresa del Municipal por cumplir sus compromisos con el público, siempre han sido notorios.

Así pues, esta noche, volveremos a aplaudir a la Pavlowa, pues, a no dudarlo, sus espectáculos serán tan excelentes como los que nos presentó el pasado año.

Teatro Santiago.—Con una interpretación cada vez más correcta, y ante público numeroso, se ha seguido representando la opereta en tres actos del maestro Ziehrer, ''El caballero de la luna'', estrenada por la Compañía Arce durante la semana recién pasada. La pieza tiene verdaderos merecimientos, no sólo de libreto y construcción, sino que principalmente por lo que respecta a la partitura, de números fáciles y pegadizos, aunque de poca originalidad.

Este primer estreno realizado con tan buenos resultados será pronto seguido por el de la opereta en tres actos del maestro Pietri, ''Adiós Juventud'', representada con éxito por la Compañía Vitale. Además, será estrenada ''Amor enmascarado'', pieza bonita que ya vimos a la Iris. Estos estrenos se harán en el curso de la segunda quincena del mes, ya que la Compañía decidió prolongar su permanencia entre nosotros.

Para hoy Domingo se anuncian tres funciones: a las 3.15 P. M., matinée con rebaja de precios; se cantará ''Eva'' de Lehar; een la sección vermouth, de las 6.15 P. M., sube a escena la opereta en un acto del maestro Luna, ''Los Cadetes de la Reina'' y por la noche se hace nuevamente ''El caballero de la Luna'', en función dedicada a la Colonia Francesa, como un homenaje al 14 de Julio.

Beneficio de Joaquín Pibernat.—Con la celebrada opereta del maestro Leo Fall ''La Princesa del Dollar'', se hace mañana la función en honor y beneficio del aplaudido barítono chileno Joaquín Pibernat, de tan distinguida actuación en el elenco de la compañía, la que debe a su labor inteligente y personal el éxito de muchas obras. Pibernat es no sólo un actor avezado y elegante sino que también posee una hermosa y bien cuidada escuela de canto, a la que debe calurosos aplausos. En este artista, se hallan reunidas cualidades no comunes entre los barítonos de opereta: dicción fácil, desenvoltura escénica, elegancia personal y voz agradable. Además estudia mucho sus interpretaciones y consigue darles cierta personalidad y relieve característicos.

''Almas perdidas''.—El señor A. Acevedo Hernández ha editado el drama en tres actos de que es autor titulado ''Almas perdidas'', estre-

AVISOS DE CRONICA

TEATRO POLITEAMA

HOY TRES BUENAS FUNCIONES

con programas escogidos.
Matinée especial para los niños:

EL SECRETO DEL BOSQUE

y la chistosísima cómica por Chaplin, que tanto gusta al público:

CHAPLIN EMIGRANTE

Especial:

UN PAISANO EN NUEVA YORK

por el celebrado actor William Russel.

Noche: Función de gala dedicada a las Colonias Aliadas:

VISTAS DE LA GUERRA

TEATRO NOVEDADES

CUETO 257

Calefacción, orquesta, buenas vistas

No se suspende ninguna función por mal tiempo.

HOY —3 soberbias funciones— HOY

Matinée a las 3. Estreno fantástico

LA GRUTA INFERNAL

Palcos, $ 4; Platea, $ 0.80; Niños, $ 0.60; Balcón, $ 0.40; Galería, $ 0.20.

Tarde 6.15. Estreno sublime Pathé. Intérprete, Emmy Lynn, la protagonista de "Hiéreme, dolor"

FRATERNIDAD

Noche 9.15. Estreno famoso, célebre tragedia de Shakespeare:

HAMLET

Palcos, $ 5; Platea, $ 1; Balcón, $ 0.50; Galería, $ 0.30.

GARDEN THEATRE

Jueves: **La mano oculta o El guante de la muerte.**

HOY—DOMINGO—HOY

Gran matinée a las 3.15 P. M. (Niños, $ 0.60. Grandes, $ 1.)—La preciosa novela de aventuras sentimentales, peripecias sensacionales, proezas estupendas, la risa a chorros y a torrentes, se titula: **LOCURAS, CAPRICHOS Y FANTASIAS** (o **El capricho de las montañas**).

Sección Especial a las 6.15 P. M. (Precios corrientes). Ultima exhibición del sublime poema de amor, argumento romántico y sentimental, última y suprema creación de la encantadora actriz Susana Grandais, "La reina del amor sentimental". Suprema visión de refinado arte, de chic, de sprit, de pasión, de dolor humano y de gran sacrificio. Se titula

EL TRIUNFO DEL HONOR

Función nocturna a las 9.30 P. M. Magnífico estreno de sublime poema pasional, en el cual hace su última y suprema creación pasional la encantadora actriz Pina Menichelli, titulado: **La pequeña atolondrada.** Maravilloso derroche de toilettes de gran lujo y última moda.

TEATRO SANTIAGO

Empresa Teatral del Pacífico
Compañía Española de Operetas
AIDA ARCE

HOY DOMINGO 14 DE JULIO DE 1918, HOY

Tres grandes funciones

Matinée a las 3.15 P. M. La hermosa opereta de Lehar:

EVA

Protagonista Aída Arce.

Vermouth selecta a las 6.15 P. M. La notable opereta del maestro Luna

LOS CADETES DE LA REINA

por Aída Arce.

Nocturna a las 9.15 P. M. Función de gala en conmemoración del 14 de Julio, dedicada a la Colonia Francesa.—Grandioso éxito de la opereta en 3 actos del maestro C. M. Ziehrer:

EL CABALLERO DE LA LUNA

Mañana gran función en honor y beneficio del aplaudido barítono chileno Joaquín Pibernat, con la opereta de Leo Fall, **La princesa del dollar.**

COLISEO NACIONAL

ARTURO PRAT 1021

Gran Compañía Opera Italiana Cooperativa Artística

Empresa Juan G. Chaple. Maestro director y concertador: J. Mario La Mura.

HOY DOMINGO 14 DE JULIO

A las 9 en punto

Tres grandes funciones: Matinée a las 3.15 P. M. La ópera in 4 attí, música del maestro Giuseppe Verdi

ERNANI

Vermouth a las 6.15 P. M. La ópera en 1 acto del maestro Mascagni:

CAVALLERIA RUSTICANA

Precios para la Vermouth: Palcos, $ 10; Sillón alto, $ 2; Platea, $ 1.50; Galería, $ 0.40.

Noche a las 9 P. M. en punto. Gran función de gala en honor de la Colonia Francesa. La grandiosa ópera in 4 attí del maestro Giuseppe Verdi:

RIGOLETTO

Precios populares: Palcos, $ 16; Sillón alto, $ 4; Platea, $ 3; Balcón, $ 2; Galería, $ 0.60.

GALVARINO PONCE
DENTISTA
Cirugía y enfermedades de la boca.—Bandera 537. Teléfono 776.

J. Denis Lay Dentista
AHUMADA 68
Teléfono 2013

Rafael Urquieta S.
DENTISTA
Trabajos rápidos. Agustinas 853.

TEATROS Y BIÓGRAFOS

Salones de sesiones. Fabricamos butacas (sillones) las más elegantes, muy cómodas, resistencia incomparable. Muebles de laqué plegadizos y fijos de varias clases. — Villavicencio 342.— Casilla 3145.

31-g

A. MORA P. DENTISTA
ESTADO 136

ALHAMBRA

HOY — Matinée, a las 3 P. M.

El gran éxito FOX. La deliciosa película

Locuras, Caprichos y Fantasías

Hermosísima creación de

June Caprice y Harry Hilliard

Selecta, a las 4.30

SUSANA GRANDAIS

en la emocionante comedia dramática

El Triunfo del Honor

Basada en una célebre novela y que plantea un transcedental problema de la vida femenina.

Especial, a las 6.15. — LOCALIDADES NUMERADAS. — Noche, a las 9.20

FOX - FOX

presenta la encantadora novela de amor y de aventuras Creación inimitable de

La Isla Deseada

George Walsh y Ana Luther

Los célebres protagonistas de "La Fiera" y de "El Torbellino".

Estreno PATHE

La Vagabunda

La emocionante novela de Collette Willy, interpretada por

Mlle. Musidora

Tema novedoso femenino y de alto interés social. Mise en escene de un lujo inconcebible y maravilloso.

200 hermosas mujeres de sociedad lucen los atavíos más elegantes y lujosos trajes de invierno de última creación.

Mañana, Tarde y Noche: LA PEQUEÑA ATOLONDRADA, por la excelsa Pina Menichelli.

Esta semana, la **Empresa de Teatros y Cinemas Ltda.** estrenará en su

Cine Alhambra

EL GUANTE DE LA MUERTE, Pathé. La más colosal de las películas en series editadas hasta hoy. **Doris Kenyon - Sheldon Lewis.**

LA LEY VIOLADA, Fox. Protagonista: **William Farnum**

JUSTICIA DE MUJER, Karenne. Protagonistas: **Diana Karenne y Capozzi.**

LA SENDA DEL DEBER, Pathé. Protagonista: **Gabriela Robinne.**

JULIO 17 Miércoles

¡SANTIAGO DE PLACEMES!

JULIO 17 Miércoles

ESTRENO DE LOS TRES PRIMEROS EPISODIOS DE LA COLOSAL SUPER-PATHE EN 15 SERIES

EL GUANTE DE LA MUERTE

Llamada en Estados Unidos: **La serie de las 4 estrellas,** por ser sus protagonistas: **DORIS KENYON, ARLINE PRETTY SHELDON LEWIS y MAHLON HAMILTON.**

No son para descriptos la emoción, el interés, la sensación, el delirio, que producirán cada uno de los mil incidentes de que está provisto cada episodio de esta sensacional película, que ofrecemos a los distinguidos habitúes del

ALHAMBRA

Aparecerá próximamente en los principales Teatros de Chile, Perú y Bolivia.

MARCA REGISTRADA S. P. Paramount C.o

PARAMOUNT

MARCA REGISTRADA S. P. Paramount C.o

Esta es la más grandiosa marca cinematográfica que está extendida por todo el mundo.

Sala nueva, elegante y confortable. — Calefacción a 14°. — Sexteto del Solar

- TEATRO BRASIL -

Exhibe únicamente las películas extraordinarias de todas las Casas Cinematográficas, eliminando en absoluto lo mediocre

- HOY -

Matinée, a las 3.15. Niños, $ 0.60.

—Campeonato mundial de risa. **Chaplin inspector de tienda, Cacaseno guardián, Sánchez payaso, Max Linder y Nick. La pata Clementina. Vistas zoológicas. Aventuras de cowboys.**

Tarde, a las 6.15. — Platea: $ 1.50

Nantas

La hermosa novela de Zola, interpretada por **Novelli y Juanita Dax.** Adaptación absolutamente moral.

Noche, a las 9.15.—Gran éxito GOLDWYN. Platea: 2 pesos.

Thais

Compare Ud. nuestra brillante serie de programas para la semana entrante.

Mañana: **Goldwyn, programa Traver: ESQUIVANDO EL MILLON.**

Martes: **Mme. Petrova en LA HIJA DEL DESTINO. Programa Bidwell.**

Miércoles: **Programa Artuffo y Dezza: LA PEQUEÑA ATOLONDRADA,** por Pina Menichelli.

Jueves: **Concierto WERNER FISHER.**

Viernes: **Programa Traver: SOLAMENTE UNA MUJER.**

Matinée - SETIEMBRE

AS ROJO

Series 11, 12 y 13 con la sensacional voladura de un puente, vista cómica y vistas fijas del **COMBATE DE LA CONCEPCION**

TARDE. — Platea, $ 1.50; balcón, $ 0.90; palco, $ 8; galería, $ 0.40.

LA HIJA DEL DESTINO

Vista lujosa en la que la bella artista OLGA PETROVA luce $ 80,000 en trajes. Tema: la grandeza de alma de la mujer no reconoce clases, la tiene la mujer americana como la duquesa o princesa europea.

NOCHE.— Platea, $ 1.20; balcón, $ 0.70; palcos, $ 6.00

El tema de amor por el gran actor NOVELLI y la bella artista JUANA DAX.

NANTAS

Tema: el marido que se enamora de la esposa con quien se ha casado por conveniencia.

mado el año pasado en el Teatro Imperial.

Agradecemos al señor Acevedo el envío de un ejemplar de su obra, y la publicación del juicio que mereció el drama a "La Nación".

Centro Familiar Español.— Para hoy se anuncia, a pedido general, la reprise de la comedia en tres actos, een prosa, de Federico Reparaz titulada "Lluvia de Hijos". La dirección artística estará a cargo del señor José Guerrero.

Compañía Chilena Báguena-Bührle

La Compañía Nacional de Comedias Báguena-Bührle, que tenía anunciada su aparición een el Teatro Santiago, para principios de la próxima semana, acaba de firmar contrato con la Empresa del Teatro Victoria de Valparaíso, para quedarse allá hasta fines del mes.

Lamentamos que la Compañía Chilena no venga a la capital todavía, ahora que se preparaban numerosos estrenos, y que tantas expectativas se tenían en el éxito de la nueva temporada.

Se nos dice, aún, que la resolución de la Compañía Báguena-Bührle, provocará dificultades para su venida después de terminada la temporada que iniciará en el Victoria del vecino puerto.

Cartas llegadas ayer a Santiago anuncian que el conjunto nacional podría estar aquí sólo para el 1.o de Agosto.

Compañía Nacional Nicanor de la Botta.— Sigue actuando con éxito, en Valparaíso, esta Compañía Chilena de Comedias. Sigue preparando numerosos estrenos y ya ha presentado producciones nuevas como "Gregorito" o "El ladrón de sociedad", de Francisco Hederra Concha, y ha reestrenado obras como "La cuña" y "El tío Juan", de Ricardo Edwards; "Por amor y por dinero", de Luis Rodríguez Velasco, etc. La popular comedia "Lúcas Gómez" será puesta en escena próximamente.

Coliseo Nacional.— Con numerosa asistencia la Compañía de Opera Italiana dió su tercera función en este coliseo, con las populares óperas "Cavallería Rusticana" e "I Pagliacci". Fueron interpretadas por los artistas de un modo muy discreto. El tenor Somali hizo un Turiddu digno de aplausos; asimismo Vela en Alfio se portó bien.

La señorita Mattinzoli, tanto en "Cavallería" como en "Pagliacci", dió pruebas de su buena escuela de canto y de sus cualidades de artista.

Hoy tres funciones: matinée a las 3, "Ernani", y vermouth, a las 6.15, "Cavallería. Noche, "Rigoletto".

Conciertos

Concierto Llobet.— Ayer tarde dió su segundo concierto, en el Unión Central, el eximio guitarrista señor Miguel Llobet.

No es del caso insistir en juicios críticos, siendo que, la actuación de este artista ha sido ya comentada, por lo demás, muy favorablemente.

Ayer supo mostrarse a la altura que sus méritos le han marcado, demostrando, una vez más, que su talento como intérprete y ejecutante es por demás apreciable.

Concierto Salinas.— Para el 22 de este mes se anuncia el concierto sinfónico que se realizará en el Unión Central bajo la dirección del maestro Salinas.

Cinematógrafos

El guante de la muerte

DORIS KENYON

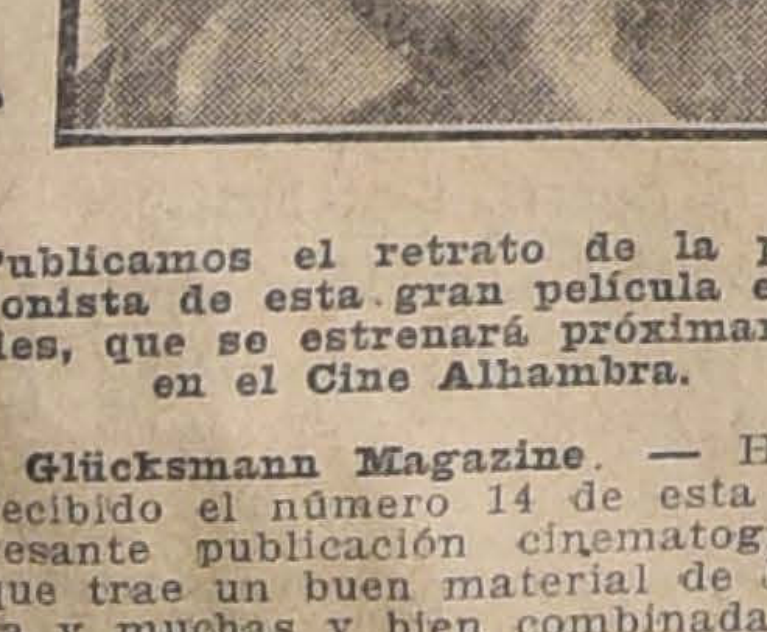

Publicamos el retrato de la protagonista de esta gran película en series, que se estrenará próximamente en el Cine Alhambra.

Glücksmann Magazine. — Hemos recibido el número 14 de esta interesante publicación cinematográfica que trae un buen material de lectura y muchas y bien combinadas fotografías y caricaturas.

Firman algunos artículos Aurelio Díaz Meza, Carlos Cariola, A. Acevedo Hernández, Gaby, etc.

Comedia.— Para hoy anuncia esta sala tres funciones. En la matinée a las 3 se exhibe "La Corte de Farsianía".

En la especial a las 6.20 se exhibe el último éxito de la marca Goldwyn titulado "Esquivando un millón".

Es esta una comedia dramática presentada en forma maestra, quedando el espectador admirado ante el lujo y fastuosidad de que se hace derroche en sus escenas.

En la nocturna a las 9.20 se anuncia el estreno de la gran película titulada "Un grano de arena", adaptación de la novela del mismo nombre del escritor David Graham, interpretada por la hermosa actriz Lillian Wayker.

La tesis del argumento encierra una dolorosa pero saludable lección.

Cine Alhambra.— Hoy 4 funciones: en la matinée a las 3 se proyectará el éxito Fox "Locuras, caprichos y fantasías", hermosísima creación de June Caprice y Harri Hilliard.

En selecta, a las 4.30, Susana Grandais se presentará en la emocionante comedia dramática "El triunfo del honor", basada en una novela, que plantea un transcendental problema de la vida femenina.

En especial a las 6.15 Fox presentará "La isla deseada", encantadora novela de amor y de aventuras, creación de George Walsh y Anna Luther, los célebres protagonistas de "La fiera y el torbellino".

En nocturna a las 9.20, estreno Pathé, "La vagabunda", emocionante novela de Collette Willy, interpretada por Mlle. Musidora. Tema novedoso femenino y de alto interés, destacándose una regia mis en scene.

Teatro Septiembre. — Matinée "As Rojo" con las series 11, 12 y 13, en la que figura la voladura de un puente, vista cómica y vistas fijas del Combate de la Concepción. Tarde "La hija del destino", vista lujosa, en la que Olga Petrowa, bella artista, luce trajes por valor de $ 80,000. Noche "Nantas", el sentido drama de amor interpretado por el actor Novelli y la bella artista Juana Dax.

Teatro Brasil. — En la matinée de hoy se desarrolla un programa netamente infantil. Toman parte Chaplin, con su ivsta "Inspector de tienda", Cacaseno, con "El guardián"; Sánchez, con "Las diabluras"; Max Linder en "Max contra Nick" y Clementina con "La pata y sus hijitos". Habrá además vistas de zoología animada y dramas de cow-boys.

En la tanda vermouth se repite por última vez la hermosa vista "Nantas", interpretada por Novelli y Juanita Dax. Aún cuando el argumento de esta cinta ha sido tomado de la novela de Zola, no tiene ninguna escena ni es su fondo inconveniente.

"Thais" la película Goldwyn se repetirá por última vez en la función de la noche. Esta obra ha logrado impresionar con sus magnificencia y hermosura aún al mismo público norteamericano donde se ha mantenido 14 meses en el cartel.

Para mañana se anuncia "Esquivando el millón", la segunda vista Goldwyn estrenada en Chile.

Teatro Unión Central.— En la sección vermouth de ayer tarde un selecto público se congregó en este salón con motivo de la segunda audición ofrecida por el célebre guitarrista señor Miguel Llobet, quien fué muy ovacionado en sus interpretaciones.

Para hoy se anuncia a las 6 1|4 el "Vendedor de antorchas", comedia social de un argumento muy discreto, interpretada por el actor William Brusell.

Con motivo de dar su tercera y última audición el guitarrista señor Llobet, es de esperar que hoy a las 9 1|4, por ser día festivo acudirá un numeroso público amante de la buena música.

En la matinée se exhibirán varias vistas especialmente escogidas para los niños por la Federación de Obras Católicas.

Teatro Novedades.—Hoy tres funciones: matinée, "La gruta infernal"; vermouth, sentido y artístico estreno Pathé "Fraternidad", intérprete Emmy Limn; noche, estreno de la célebre tragedia de Shackespeare, titulada "Hamlet". Mañana "el Triunfo del honor", por Susanne Grandais.

Teatro Victoria. — En la matinée, a las 3.30, la hermosa y moralizadora película Silentium Film "El brujo", argumento de historias vividas de la vida real por el literato francés Henrry Germain. Intrepretación de artistas franceses entre los que se destacan M. Alcover, de la Comedia.

En especial, a las 6.15, se proyectará el éxito Fox, "Locuras, caprichos y fantasías", creación de Jone Caprice y Harri Hilliard.

En nocturna, a las 9. Estreno Fox "La isla deseada", novela de amor y de aventuras, creación de George Walsh y Anna Luther.

Teatro Politeama. — En la matinée. Estreno de las tres primeras series de la obra por Elena Holmes "El secreto del bosque", novela de aventuras de la vida real y de la divertida cómica, "Chaplin Emigrante". En especial la obra por el celebrado actor William Russel, "Un paisano en Nueva York", tema de amor y sacrificio. En la noche, función dedicada a las colonias aliadas en conmemoración del 14 de Julio, con vistas de la guerra tomadas en Francia y otras, en las que trabaja Vernon Castle. La orquesta Rada tocará piezas apropiadas para el acto.

American Cinema. — Hoy en la matinée las series 4, 5 y 6 de "El secreto del bosque", por la intrépida actriz Elena Holmes; en la especial, vista de la casa Fox, titulada "Locuras, caprichos y fantasías". En la noche, estreno de la obra por el actor italiano Zaconi, "Hamlet". Mañana, estreno de "Un crimen en la Calle Monrroe".

Garden Theatre. —Matinée, a las 3.15, en la que se exhibirá el drama de aventuras, lleno de peripecias sensacionales, titulado: "Locuras, caprichos y fantasías".

Sección especial, a las 6.15 P. M., en la que se exhibirá el poema de amor, creación de Susana Grandais, secundada por Mr. Signoret (hijo). Susana Grandais luce en esta obra más de 15 toilettes de moda hoy en París, se titula: "El triunfo del honor".

En la función nocturna se verifica el estreno, creación pasional, de Pina Menichelli, titulado: "La pequeña alondra". Llamará la atención el derroche de toilettes de última moda.

Mañana en la especial: "La isla deseada", por George Walsh.

En la nocturna estreno Pathé: "La vagabunda", por la Musidora.

Teatro Dieciocho. — "La hija del destino", es la película que este teatro presenta hoy en la sección vermouth y noche a las 9 y media. Esta obra es interpretada por Olga Petrova; lucirá 27 trajes y sombreros que costaron $7,000 dólares.

Dos matinées se presentan hoy, a las 2 y 3 y media; ambas revisadas y aprobadas por el Consejo pro-Moralidad Infantil. A las 2 en punto "El pillete de París", a las 3 y media, estreno de la vista interpretada por Carlitos Chaplin, "Chaplin Inmigrante". Esta vista va acompañada con la vista de cow-boys "La hija de las pampas".

Mañana estreno de la segunda vista Goldwyn, "Esquivando un millón".

Teatro Alameda. — En matinée, "Hamlet", la inspirada tragedia de Shakespeare, interpretada por Ruggieri y la Makoswska, y el drama de aventuras titulado "La catástrofe de Waycross".

En especial a las 6.15 P. M., "El triunfo del honor", argumento sentimental.

En la función nocturna se estrena el valioso drama Fox, "La isla deseada", por el aplaudido actor Jorge Walsh.

Teatro Delicias.—En la matinée, "El pequeño gran duque", drama de argumento sencillo especial para los niños.

Para la especial y nocturna anuncia un estreno absoluto para el barrio, "Thais", interpretada por la trágica norteamericana Marry Garden.

Teatro Yungay.— Hoy Domingo, en matinée a las 3.15 P. M. se exhibe "Amor de indio", cinta de luchas entre cow-boy e indios, en 20 partes.

Enn especial y noche se estrena en especial y noche se estrena la obra de Emilio Zola, titulada "Nantas".

Teatro Iris.— Castro 130.— Hoy, en matinée a las 3.15 P. M., las divertidas vistas: "Chaplin dentista", "Luna de miel", por Cacaseno; "Chaplin en el parque", y "La casa del Diablo", por el Hombre mosca.

En vermouth y nocturna, "El amor ciego", por Florencia Labadie.

Mundial Cinema.—Plaza Almagro. —Matinée a las 3.30, las series 7.a, 8.a y 9.a de la película de éxito, cuya protagonista es la hermosa Perla White: "¿Se salvará Paulina?".

En especial a las 6.30 presentará a Mlle. Gabrielle Robinne en "Luchas del hogar" y en noche a las 9.30, los actores de la Comedia Francesa Susana Grandais y Signoret en "El triunfo del honor".

Teatro Excelsior.— Hoy tres funciones: matinée, las 2 primeras épocas de "Rocambole".

Vermouth, la famosa novela de Sardou, "Marcela", interpretada por la Hesperia y A. Collo. Noche, Pina Menichelli en "El primer amor".

TEATRO ALAMEDA - Hoy

Noche, 9.15. — Estreno Fox, la encantadora y realista novela de amor y aventuras, titulada

LA ISLA DESEADA

creación de Ana Luther y George Walsh, el Maciste americano.

Especial, 6.15. — Grandioso éxito de SUSANA GRANDAIS en

EL TRIUNFO DEL HONOR

Matinée monstruo en honor de las fiestas francesas del 14 de Julio.

HAMLET y LA CATASTROFE DE WAYCROSS

OLYMPIA

Huérfanos 1043|45

El establecimiento predilecto de la Sociedad. El salón más elegante y confortable de la capital.

HOY, A LAS 3.30 P. M.

Gran matinée dedicada al mundo infantil.

A LAS 5.30 P. M.

se pasará en honor de la Colonia Francesa la interesante película titulada

LA HERMOSA CAMILA

Actuación prominente en esta película la tiene un Húsar del Regimiento de Flandes cuya vida está llena de las más raras y extraordinarias peripecias.

COMEDIA

CINE DE MODA — CALEFACCION A GAS-VAPOR

HOY = Tres Grandes Funciones = HOY

MATINEE A LAS 3:

La Corte de Farsania

Sensacional argumento que hará las delicias del mundo infantil.

ESPECIAL A LAS 6.15:

GOLDWYN presenta su lujosa producción:

Esquivando un Millón

Magistral comedia dramática interpretada por la hermosa y elegante actriz MABEL NORMAND.

NOCHE, A LAS 9.20. — ¡ESTRENO COLOSAL!

EL GRANO DE ARENA

La famosa novela del célebre escritor **David Graham**, ha sido vertida al cinematógrafo en forma inimitable. Protagonista: la eminente y bella actriz **LILLIAN WALKER**.

TRES PROXIMOS GRANDES ESTRENOS DEL PROGRAMA TRAVER

MIERCOLES:

Solamente una Mujer

VIERNES. — GOLDWYN:

Polly del Circo

MUY PROXIMAMENTE GOLDWYN PRESENTARA

La Subasta de la Virtud

El Arzobispado de Santiago

Acerca de los rumores de que la Santa Sede objetará el nombramiento del Sr. Errázuriz

AYER SE RECIBE EN LA CANCILLERIA UN CABLEGRAMA, EN EL CUAL MANIFIESTA NUESTRO MINISTRO EN EL VATICANO QUE PONDRA LO QUE ESTE DE SU PARTE PARA QUE LA SANTA SEDE DESPACHE LA DESIGNACION HECHA POR EL GOBIERNO DE CHILE

EL NUNCIO APOSTOLICO Y LA PRESENTACION DE MONSEÑOR ERRAZURIZ

Acogimos en nuestra edición de ayer el rumor que desde hace varios días venía circulando en nuestros centros políticos y sociales, respecto a la posibilidad de que la Santa Sede pusiera algún reparo para aceptar la elección hecha por el Gobierno de Chile en la persona del Iltmo. señor don Crescente Errázuriz, para el cargo de Arzobispo de Santiago, manifestando, al mismo tiempo, que en el Ministerio de Relaciones Exteriores se nos había informado en las últimas horas de la tarde del Viernes, que ninguna comunicación se había recibido sobre este particular.

Hemos hecho ahora nuevas investigaciones para averiguar si el Gobierno ha recibido alguna información que permita apreciar el alcance de los rumores de que nos hemos ocupado y según nos expresó el Ministro de Relaciones Exteriores, señor don Daniel Feliú, en la Cancillería se recibió ayer un cablegrama de nuestro Ministro acreditado ante el Vaticano, por el cual acusa recibo de las preces sobre el nombramiento del señor Errázuriz para el cargo de Arzobispo, y manifiesta que pondrá todo lo que esté de su parte para que la Santa Sede despache la designación hecha por el Gobierno. Estima nuestro Ministro que debe enviarse cuanto antes la carta autógrafa del Presidente de la República, que ha sido costumbre mandar en estos casos. Esta carta ha sido ya enviada a Roma.

El Nuncio Apostólico y la presentación de monseñor Errázuriz

Una persona altamente colocada y que está al cabo de lo que se piensa en los círculos eclesiásticos, nos ha dicho, respecto a la actitud observada por el Nuncio Apostólico, en el presente caso:

—Me consta de manera positiva, y en forma absolutamente cierta, que el Excmo. señor Nicotra ha hecho y hace cuanto está de su parte, y con la mayor lealtad, por obtener que sea aceptada en Roma la presentación de monseñor Errázuriz.

Si el señor Nicotra ha expresado dudas respecto del buen éxito de sus gestiones, es solamente por una sinceridad que podría juzgarse excesiva si no tuviera en su favor los antecedentes expuestos y la conveniencia de dejar en claro, para que quede de manifiesto, su lealtad con el Gobierno de Chile y con el deseo de los Obispos chilenos.

No tenemos sino que aplaudir la actitud que, según esta información, ha asumido el Nuncio Apostólico en la delicada gestión en que le ha tocado intervenir, porque eso manifiesta que se ha penetrado de la intensidad del sentimiento nacional, que favorece la preconización del señor Errázuriz y de la delicada situación que para con nuestras relaciones con la Santa Sede, llegaría a crearse si él fuera contrariado.

Jubilación de un Ministro

DE LA CORTE

Inicia su expediente don José Salinas

El Ministro de la Corte de Apelaciones don José Salinas Letelier, ha iniciado su expediente de jubilación.

El señor Salinas es el primer funcionario a quien corresponderá jubilar de acuerdo con la ley que aprueba diversas modificaciones al Código de Procedimiento Civil y que entrará en vigencia mañana.

Es un funcionario meritorio que siempre se ha distinguido por su rectitud y su celo en la interpretación de las leyes y que se retira de la magistratura después de haber prestado al país treinta años de importantes servicios.

BALNEARIO DE VIÑA DEL MAR

Petición al Presidente de la República y Ministro de Hacienda

El diputado por Valparaíso señor Enrique Bermúdez, acompañado de los Alcaldes de Viña del Mar y prestigiosos vecinos de ese balneario, estuvo ayer a conferenciar con el Presidente de la República señor Sanfuentes y con el Ministro de Hacienda señor Claro Solar.

Los representantes locales de aquella localidad, solicitaron del señor Sanfuentes y Ministro de Hacienda, una ayuda fiscal para la obra de conservación del balneario y playa del mismo.

Ambos funcionarios ofrecieron a los peticionarios, su más franco apoyo, en vista de la importancia de la obra.

Hacia la concentración

DE LAS VENTAS DEL SALITRE

Reunión en el Ministerio de Hacienda.— Los salitreros asistentes se habrían comprometido a entregar su producción al Gobierno

En la tarde de ayer se reunieron en el Ministerio de Hacienda presididos por el señor Claro Solar, varios dueños de salitreras con el objeto de puntualizar lo relativo a la entrega al Gobierno de la producción del salitre como un medio de llegar a la concentración de las ventas.

Todos los industriales asistentes se habrían comprometido a entregar al Gobierno lo que produzcan sus establecimientos.

EN SAN BERNARDO

La conferencia de hoy

Hoy se efectuará en el vecino pueblo de San Bernardo la segunda conferencia, de la serie que ha organizado un grupo de jóvenes de esa localidad.

La reunión se verificará a las 4 P. M. en el local donde funciona la Escuela Superior de Niñas.

El programa confeccionado para este acto es como sigue:

I Aracena Infanta.—a) Cenerez; b) Ricordo, piano por la señorita Haydée Hartley.

II Algunos rasgos de la revolución francesa. Estudio histórico por don Aníbal Hidalgo.

III E. Schütt.—Caprichoso, piano por la señorita Laura Rodríguez.

IV Algo sobre higiene, conferencia por el doctor don Luis Sepúlveda.

V Aracena Infanta.—Visión, piano por la señorita Haydée Hartley.

VI. La Bastilla, por don Rafael Fontecilla R.

VII. Chaminade.—Tristesse, piano por la señorita Laura Rodríguez.

Conmemoración del Combate

DE LA CONCEPCION

Los actos de hoy

Para hoy se postergaron las fiestas que en celebración del 36.o aniversario de combate de La Concepción debían haberse efectuado en la semana anterior.

Existe bastante entusiasmo por dar realce a estas exteriorizaciones del patriotismo que desea conmemorar dignamente ese hermoso hecho de armas de nuestra historia y en donde surgieron valiosos exponentes del valor y del amor a la patria, que siempre alimenta en sus corazones el soldado chileno.

La Comandancia General de Armas dipuso que una compañía del Regimiento Buín, con la banda de músicos, se encuentre hoy a las 2 y media de la tarde frente al Museo Militar, desde donde será retirado el antiguo estandarte del Regimiento Chacabuco para trasladarlo a la iglesia de la Catedral.

En este templo tendrá lugar una ceremonia religiosa en honor de los héroes del combate de La Concepción. Pronunciará una alocución patriótica el Vicario castrense Monseñor Rafael Edwards.

A este acto cívico religioso, organizado por el Círculo de Oficiales Retirados y la Liga Patriótica Militar, asistirá el Ministro de la Guerra, altos jefes del Ejército y la Armada y numerosas otras personalidades.

Por la tarde, a las 2, se ofrecerá un acto patriótico a los alumnos del Instituto Nacional. Se les dará a conocer el ejemplo que dieron al país ese grupo de valientes que hoy recuerdan con cariño y respeto los chilenos todos.

Consejo Superior de Beneficencia Pública

Hospital de San Antonio.—Hospitales regionales.—Auxilio fiscal para las Beneficencias

El Consejo Superior de Beneficencia Pública, en la última sesión, se ocupó entre otros asuntos, de las incidencias ocurridas con motivo de la construcción del Hospital de San Antonio entre el Gobernador y la Junta de Beneficencia del departamento y acordó pedir al Ministro del Interior que se sirva aprobar la transferencia a la Junta del contrato de arrendamiento de la propiedad particular celebrado por el Gobernador; que se proceda sin mayores dilaciones a la entrega del Hospital a la Junta, que lo recibiría con beneficio de inventario y que se concedan por ley especial los fondos necesarios para satisfacer los gastos indispensables a fin de habilitar y abrir al público el establecimiento.

Se estudió, también, la conveniencia de hacer los estudios del caso para la instalación del Hospital definitivo.

Se aprobó en general y se pasó a la discusión particular el informe presentado por la comisión especial sobre el proyecto de Hospitales Regionales, el que se discutirá en la próxima sesión.

Además, se tomó conocimiento de las memorias y presupuestos de varias juntas de Beneficencia del país; y de una petición de la Junta de Beneficencia de Melipilla para que se le conceda un auxilio fiscal extraordinario de $ 54,500 a fin de saldar el déficit del actual presupuesto, se le aumente la subvención fiscal en 1919 a 60 mil pesos y se consulte una subvención extraordinaria de 75 mil pesos para obras urgentes del Hospital.

También se dió cuenta del auxilio extraordinario por 50 mil pesos que solicita la Beneficencia de Iquique y de una comunicación de la Junta de Beneficencia de Concepción en la que pide la entrega de 30 mil pesos que consulta el presupuesto del Interior como subvención al Asilo de la Infancia y de la Asistencia Pública de esa ciudad.

EL 12 DE OCTUBRE

El diputado por Osorno, don Alfredo Riesco y Riesco, ha presentado a la Cámara de que es miembro, un proyecto de ley por el cual se declara día feriado nacional el día 12 de Octubre, aniversario del descubrimiento de América.

Funda su moción en diversos antecedentes que la justifican.

Repartidores

ESPLENDIDAS CONDICIONES

Necesita el Depósito Sotomayor para atender extensa clientela.

V. MACKENNA 32

LTD
Pelegri

GATH & CHAVES

Mañana Lunes

GATH & CHAVES LIQUIDA

TRAJES y SOBRETODOS

A precios de extraordinaria Realización

a $ 45.00 TRAJES confeccionados en casimir de fantasía, corte de moda, forma derecha y cruzado, gran variedad de gustos.

a $ 65.00 TRAJES confecionados en rico casimir de fantasía, azul y negro, confección esmerada, últimos modelos, forma derecha y cruzado.

a $ 55.00 SOBRETODOS confeccionados en casimir de alta fantasía, con medio forro, corte amplio, forma derecha y cruzado.

a $ 89.00 SOBRETODOS confeccionados en rico casimir de fantasía forma derecha, con cuello de piel y astrakan, con medio forro de seda.

BOTICA BELGA

SAN DIEGO 591 (ESQUINA NORTE DE EYZAGUIRRE)

Servida personalmente por sus dueños, farmacéuticos titulados, de escogida competencia. Gran arsenal de medicamentos nuevos

DROGUERÍA BELGA

Importación directa, alimento, perfumería, drogas y específicos. Gran realización de existencia. Precios baratísimos.

Debilidad nerviosa, convalescencias, **JARABE HIPOFOSFITOS COMPUESTOS**, $ 1.50 frasco. Colores pálidos, neurasténicos e insomnios, parálisis, **JARABE GLATZ**, $ 3.80 frasco. **JARABE RABANO**, reemplaza bacalao, tónico depurativo, $ 1.50 frasco. **JARABE IODO-TANICO**, escrófulas, paperas, flatulencias, diarreas crónicas, $ 1.50 frasco. **SIDRAS SILVESTRES**, Jarabe calmante, suave, inofensivo para guaguas, $ 1 frasco. **JARABE PALTAS**, cura cualquiera bronquitis antigua o reciente, para niños, $ 1.60 frasco. **BALSAMO DERETT**, alivio rápido de todo reumatismo, neuralgias, torceduras y demás, $ 1.60 frasco. **SAL RUBER Y BROTHERS**, DISPEPSIA, desarreglo del hígado, $ 4.90 frasco. **PILDORAS FAMEL**, curación radical de la tos, catarros, resfríos, ronqueras, $ 1.60 caja. **VINO PEPSINA**, digestiones difíciles, $ 1.80 frasco. **IDIATON**, dolores de muelas y dientes enfermos, $ 0.80 frasquito. **EMULSION DE BACALAO**, purísimo, $ 1.80 frasco. **OBLEAS CHARCOTT**, sanan pronto, $ 0.30 cada una. **POMADA SIN RIVAL**, quita manchas, pecas y espinillas, $ 1.20 caja.

ANDRADE ROGEL HNOS., Farmacéuticos.

Turno permanente hasta las 11 de la noche, Domingos y festivos. Teléfono Nacional 354.
Continúa el enorme pedido de nuestros obsequios por cada docena de recetas despachadas en nuestra botica.

En honor de don Manuel Trucco

LA VELADA DE AYER DEL CENTRO DE INGENIERIA

EL BANQUETE DE ANOCHE DE LOS ESTUDIANTES

En el Salón de Honor de la Universidad de Chile, tuvo lugar ayer tarde la velada, que organizó el Centro de Estudiantes de Ingeniería, de la Universidad de Chile, en honor del señor Manuel Trucco, director y profesor de la Escuela de Ingeniería, que ha sido nombrado Director General de los Ferrocarriles del Estado.

La juventud universitaria, especialmente, y una concurrencia desbordante de familias, llenaron completamente, tanto el piso bajo como las tribunas laterales del Salón de Honor.

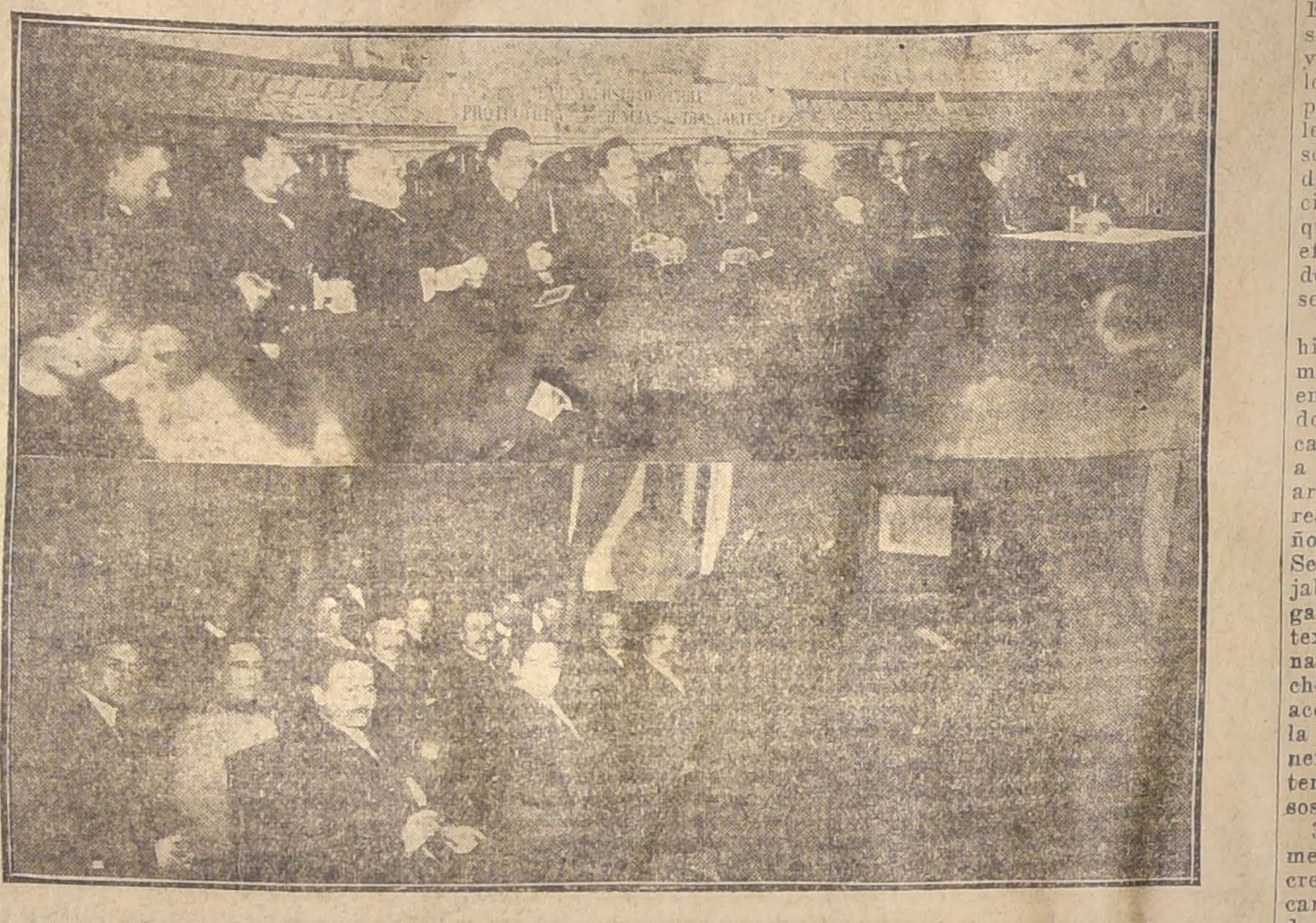

PERSONAS QUE PRESIDIERON LA VELADA EN LA UNIVERSIDAD.—ASPECTO DE LA MESA DEL BANQUETE EN EL RESTAURANT SANTIAGO

La llegada del señor Trucco, a la Universidad, dió motivo a que la juventud le hiciera una entusiasta recepción.

Los sitios de preferencia fueron ocupados por el señor Trucco, el Rector de la Universidad, señor Amunátegui; el presidente del Centro de Ingeniería, señor Kurt Uthemann; el vicepresidente del Centro, señor Moisés Vargas; el actual Director de la Escuela de Ingeniería, don Domingo Víctor Santa María; el prorector de la Universidad, señor Samuel Lillo; los profesores de la Facultad de Matemáticas, señores Eduardo Reyes Cox; Alberto Schade, Carlos Marsch y Gustavo Lira, y los jóvenes que componen el directorio del Centro.

Se inició la fiesta con la ejecución del Himno de los Estudiantes, del maestro Soro, dirigido por él mismo, y ejecutado por la orquesta universitaria.

En seguida usaron de la palabra el señor Uthemann, presidente del Centro de Ingeniería, quien manifestó el júbilo que había producido entre los estudiantes de Ingeniería Civil y de Minas la designación del señor Trucco, como Director de los Ferrocarriles; pero lamentaban la ausencia del profesor y del amigo que durante sus ocho años de decanato en la Facultad de Ciencias Físicas y Matemáticas, entre otros, había creado la cátedra de Hidráulica Agrícola, mejoró la de Hidráulica Portuaria, e impulsó la reforma del plan de estudios de la Escuela de Ingeniería y de Arquitectura. Bajo su dirección se creó también el Instituto Geológico y se mejoraron los laboratorios del curso de minas.

Estas huellas de progreso, agregó, serían imborrables en la memoria de sus ex-alumnos y alumnos.

Después hablaron, el señor Trucco, quien pronunció el discurso que se publica más adelante, y el señor Santa María, para aplaudir también, con su autorizada palabra, la labor profesional del señor Trucco.

La parte musical de la velada fué de lo más hermosa, pues se ejecutó música del maestro Soro, el que tocó al piano algunas de sus aplaudidas producciones y dirigió la orquesta en el cuarteto para cuerdas del Andante Appassionato y las Impresiones Líricas.

La señorita Lidia Montero interpretó, además, correctamente, música selecta.

Damos en seguida el discurso del señor Trucco:

Señoras y señores:

Pareciera, acaso, que no fuese necesario emplear muchas palabras para expresar cuánto conforta al alma y cuán íntima y saludable satisfacción experimenta un maestro que, después de haber consagrado los mejores años de su vida a la enseñanza, obtiene esta recompensa que, por lo espléndida y generosa, jamás nunca soñara.

Pero comprenderéis que para mí es tarea harto difícil expresaros debidamente la profunda, la emocionante gratitud con que recibo esta afectuosa y cultísima manifestación de mis queridos discípulos universitarios a la que se asocian tan bondadosamente mis abnegados compañeros de trabajos del Cuerpo Docente de la Facultad de Matemáticas.

Se me llama a esta fiesta precisamente cuando otros muy premiosos deberes administrativos, a los que no puedo sustraerme por el carácter mismo de nuestra profesión, me alejan de los viejos bancos en donde con tantos de vosotros he hecho la carrera de toda mi juventud.

Y esta oportunidad, que debiera ser tan propicia a legítimas reminiscencias y expansiones de compañerismo, no sé por qué entorpece más que nunca mi pensamiento.

Por eso, en esta nueva ocasión en que nos reunimos, casi en la propia cátedra donde por tantos motivos hemos aprendido a estimarnos como universitarios, y antes de darnos el adiós de una separación tal vez definitiva en nuestras comunes tareas docentes, quisiera limitarme a dejar constancia, íntimamente agradecido y con el orgullo de haber sido vuestro profesor, del hondo regocijo que siento al deciros a vosotros, mis discípulos, que en ningún instante de vuestra vida escolar habéis dejado de ser para mí los más sinceros, atentos y afectuosos colaboradores de mi modesta obra pedagógica. Y este comportamiento vuestro en las aulas universitarias es prenda segura del que tendréis mañana en el desempeño profesional.

Vayan también, una vez más, mis mejores y más delicados sentimientos de gratitud al señor Rector de la Universidad y a mis colegas del profesorado. Ellos saben bien cómo, momento a momento, me han ayudado a cumplir los deberes que me impusieron. Su interés por la Escuela de Ingeniería ha sido siempre tal, que cuanto haya podido hacerse de útil debe reconocerse como su obra exclusiva.

Permítaseme ahora un recuerdo.

Hace ya muchos años, quizá cuando inicié mis tareas de profesor, leí las hermosas palabras con que un insigne maestro del Colegio de Francia, el historiador Michelet, se despedía de sus alumnos al abandonar su cátedra: "Otros, dijo, os habrán enseñado con más ciencia, tal vez con mejores métodos y con más felices resultados en el rápido aprendizaje de la materia enseñada; pero ninguno ha puesto en su labor docente una mejor parte de su corazón, un mayor aporte de sinceros afectos, de íntimos anhelos por tocar en el alma misma de sus oyentes, que este modesto profesor que al despedirse hoy definitivamente de vosotros tiene la certidumbre de haberos formado hombres de bien y de poder llamaros amigos...."

Y esas palabras me hicieron comprender cuán difícil, cuán noble y superior es la misión docente: porque cuanto en nosotros haya de algún valor, debemos transmitirlo, infundirlo en nuestros discípulos.

Comprenderéis bien que ya he medido la distancia infinita a que se encuentra Michelet; pero no atribuyáis a orgullo mío, sino a la estimación en que tengo vuestro concepto, que se exterioriza en esta fiesta, el que ahora venga a creer que también yo haya hecho algo para vuestra vida, que aliente la esperanza de que he contribuído a formar vuestra hombría de bien y que pueda deciros con absoluta certidumbre de verdad:

Me despido hoy como vuestro profesor, proclamando en alto vuestras hermosas cualidades de alumnos; os espero mañana como vuestro colega para tener la satisfacción de dar igual testimonio de vuestra honradez profesional; y estoy cierto de que como alumnos y como ingenieros, por la disciplina de vuestro espíritu, adquirida en esta casa universitaria, sois y seréis selectos ciudadanos que prestaréis servicios eficaces en favor del engrandecimiento de la patria y del bienestar social.

El banquete de anoche

En el Restaurant Santiago se sirvió anoche, el banquete con que el Centro de Estudiantes de Ingeniería celebraba el undécimo aniversario de su fundación, manifestación que también se hizo en honor del señor Manuel Trucco.

Asistieron al banquete más de 120 comensales, entre los que se encontraba la mayoría de los profesores de las Escuelas de Ingeniería y de Arquitectura.

Ofreció la manifestación el señor Guillermo Moore en nombre del Centro de Ingeniería y contestó el señor Trucco.

A continuación hablaron los profesores señores Belisario Díaz Ossa, Gustavo Lira, N. Büggen, Bertoldo Koerting, Jorge Torres Boonen, León Bidez, el maestro Enrique Soro, Ramón Montero, ex-presidente del Centro de Ingeniería, Armando Paredes por el Centro de Ingeniería de Minas; Luis Mendoza, por los estudiantes bolivianos y varios otros.

La manifestación fué amenizada por una escogida orquesta.

Un grupo de alumnos cantó en coro varias coplas alusivas, que fueron muy celebradas.

La flotilla de submarinos

Fondea ayer en Taltal.— En la noche sigue viaje a Caldera.— Banquete a nuestro corresponsal

Ayer fondeó en Taltal la flotilla de submarinos.

Los jefes y oficiales han sido objeto de numerosos festejos.

La Municipalidad les ofreció un almuerzo en el Club Social y las colonias inglesa y alemana les dieron brillantes recepciones.

Los submarinos partieron a media noche con rumbo a Caldera.

Un grupo de periodistas le ofreció últimamente un banquete en Antofagasta al Corresponsal de "La Nación", señor Alberto Ried, que viaja con la escuadrilla de submarinos.

Esta manifestación resultó brillante. Hubo afectuosos brindis.

Cámara Industrial de Chile

Las últimas sesiones ordinarias

En los días 3 y 11 del presente celebró sesiones ordinarias el Consejo Directivo de la Cámara Industrial de Chile con asistencia de los señores Luis Manuel Rodríguez, presidente; Enrique Brieba, vicepresidente; los consejeros señores Aróstegui, Bresciani, Colvin, García Huidobro, Heitmann y Mugler y el director.

Excusaron su inasistencia los señores consejeros Ahnfelt y Cerrato.

Entre otras cosas se trató:

1.o De una petición del industrial don Marcel Gaillard, fabricante de obleas amiláceas sobre aumento del derecho de importación sobre el artículo similar extranjero. El director dió cuenta de haber visitado la fábrica del señor Gaillard y hecho las averiguaciones que se le habían encomendado. Por su parte el consejero señor Colvin dió lectura a una exposición de datos sobre esta materia. Después de una detenida consideración de la solicitud y sus fundamentos, se estimó que era justo patrocinarla, a cuyo efecto se acompañarán los antecedentes estadísticos y demás que sean necesarios.

2.o El señor consejero Parragué hizo una minuciosa exposición demostrativa de los yerros y abusos en que se incurre en la aplicación del actual arancel aduanero, aplicación que no se ajusta, a veces, ni a la letra ni al propósito de la ley arancelaria, y respecto de la cual resuelve en última instancia el señor Superintendente de Aduanas. Se recordó a este propósito que hay jabones con perfume que deben pagar $ 5 oro el kilo, y que, so pretexto o apariencia de ser medicinales, pagan sólo un peso de derechos de importación. El Consejo acordó hacer un estudio detenido de la situación creada por la ley aduanera a fin de proponer una reforma tendiente a evitar los yerros o abusos de que se trata.

3.o El señor Brieba trató largamente de la necesidad de que se cree un Consejo de Industrias, encargado de atender con eficacia todo cuanto concierne al progreso y fomento de la industria nacional. Aludió el señor Brieba a los proyectos presentados a la Cámara de Diputados en 1898 y en 1914: uno por el Ejecutivo, siendo Ministro de Industria don Emilio Bello Codesido; el otro, por los diputados señores Guillermo Subercaseaux, Quezada Acharán, Zañartu Prieto y Mena L. El Consejo discutió extensamente este punto, considerando que en realidad la sección Industria del respectivo Departamento de Estado no tiene la organización ni el desarrollo que debe corresponder al estado actual y al natural y necesario desenvolvimiento de las industrias en el país. Después de maduro exámen de esta materia se designó una comisión compuesta de los señores Brieba, Colvin, García Huidobro y Parragué para que dé forma a un proyecto sobre creación de un consejo u oficina que, como organismo central y directivo de la administración pública, vele por los interesesc industriales.

4.o El señor Parragué emitió algunas consideraciones respecto a los decretos del Ministro de Hacienda que establece reglas sobre el pago de los contratos celebrados con el Fisco, en oro, refiriéndose a la ley de Septiembre de 1892, que modificó el Código de Comercio en lo relativo al pago de las obligaciones estipuladas en moneda extranjera. Se encomendó al director el estudio de este asunto.

5.o Después de leerse algunas comunicaciones de los señores Federico Hortsmenn, A. W. Beker y Cía. y otros, relativas a gestiones que la Cámara ha realizado en interés de diversas industrias, se acordó entre otras casas, solicitar del señor ingeniero don Juan Blanquier algunas informaciones sobre la posibilidad de que se fabrique pronto en Santiago amoníaco anhidro, que se necesita en las fábricas de cerveza.

6.o Se nombró tesorero al consejero don Arturo Colvin.

7.o El director dió cuenta de haber visitado, en compañía del representante de la Cámara, señor Mascayano, las fábricas de los señores Reyes y Cía., Pedro Pitté, Pedro Castellanos, José Etcheverry Hnos., Cáceres Hnos., y Juan Puigrredon y José Dalgalarrando, todos socios de la Cámara Industrial, a fin de conocer el estado actual de esas industrias y adquirir informaciones para la Revista que edita la Cámara.

8.o Se aceptaron las solicitudes de incorporación de las siguientes personas: Jacinto R. Ortega, maniquíes; Horacio Mac Manus, minas de mármol; Albino Mancini, fábrica de sombreros para señoras; Julio Romero A., minas y fundición, de Santiago; Miguel Montecinos, fábrica de hormas, de Valdivia; Angel Custodio Rojas Arancibia, laboratorio químico, de Antofagasta.

RECARGO ADUANERO

El Ministerio de Hacienda ha fijado el recargo aduanero para la semana que se inicia en 49.33%.

El 38% en letras sobre Londres de los derechos de exportación, se cobrarán a razón de 25 peniques 571 undécimos de peniques.

Federación de Oficiales de Reserva de Chile

Celebración del 4.o aniversario de su fundación

La Federación de Oficiales de Reserva de Chile cumplió ayer cuatro años de trabajo activo.

Este aniversario fué celebrado con una velada que se efectuó a las 9 de la noche, en el local de dicha institución.

ASISTENTES A LA VELADA

Se dió principio al acto con un discurso del presidente, señor Roberto Briones, quien comenzó por agradecer a los asistentes la benevolencia que tuvieran al asociarse al regocijo que experimentaban los miembros de la Federación al cumplirse el 4.o año de su fundación. Hizo en seguida una pequeña reseña sobre los fines que persigue la institución, deteniéndose de paso a analizar la labor que le ha correspondido desempeñar durante el tiempo que lleva de vida, en bien de la instrucción de los oficiales reservistas. Esta labor, dijo el señor Briones, ha debido ser ardua y tesonera, pues todas las grandes causas imponen sacrificios que sólo pueden ser salvados gracias a una constancia y abnegación ejemplares. Se refirió en seguida a la ayuda que han prestado a la Federación el Círculo de Jefes y Oficiales Retirados y la Liga Patriótica Militar, ayuda que se ha manifestado últimamente en forma demasiado gentil, cediéndole al efecto una parte del local que ocupan estas instituciones. Al final de su discurso, tuvo alentadoras palabras de estímulo para los jóvenes oficiales de reserva, de los cuales depende en gran parte la eficiencia de un Ejército.

El segundo número del programa lo componía una conferencia por el señor C. Geisse, sobre "Exploración aérea", que fué muy aplaudida por los asistentes.

Los señores Otto Johansen y C. Geisse, conquistaron también especiales aplausos por un número de asalto de sable, en el cual se expidieron correctamente ambos contendores.

Después de algunos números de declamación por el señor N. Moya, quien fué muy felicitado, por la correcta interpretación del monólogo "La huelga de los herreros", el capitán señor Carlos Vergara desarrolló una interesante conferencia sobre la organización de nuestro Ejército y el papel que corresponde desempeñar a los oficiales de reserva en caso de guerra.

Terminado este acto, los asistentes pasaron al comedor, en donde fueron obsequiados con una espléndida cena.

Los verdaderos
DULCES DE LIGUA
no se venden en las estaciones ni en las calles. Se remiten a todas partes franco de porte, al recibo de $ 10.
Pídalos a
Manuel A. Gaete
LIGUA

Los terrenos del Lago Buenos Aires

Antecedentes recibidos en el Ministerio del Interior

El Comandante de Carabineros, Coronel Flores, ha enviado al Ministerio del Interior los antecedentes que publicamos en seguida acerca de las incidencias producidas últimamente en los terrenos del Lago Buenos Aires:

"Santiago, 12 de Julio de 1918.—Señor Ministro del Interior.—Cuando se recibieron los primeros denuncios del poco tino con que procedía el teniente 2.o don Leopoldo Miquel, en el desempeño de la comisión que se le confirió en el Lago Buenos Aires, denuncios que no procedían de los ocupantes de terrenos, sino del señor von Flack e ingeniero Lémus, hice a Miquel el telegrama siguiente con el número 1 y al oficial que lo reemplazaría en el mando de la tropa le dirigí el segundo con el número 2. En cumplimiento a las órdenes verbales que el señor Ministro me ha dado en la mañana de hoy, he dirigido al jefe de la fuerza el telegrama signado con el número 3.

Debo hacer presente a US. que, según mis noticias, hay una o dos jornadas de camino desde los terrenos del Lago Buenos Aires hasta la oficina telegráfica, de manera que las comunicaciones deberán sufrir retardo considerable.— (Firmado).—**Flores**, Coronel y Comandante del Cuerpo."

"N.o 1--Santiago, Julio 1.o de 1918.—Teniente Miquel.—Puerto Deseado.—Colonia Las Heras, República Argentina.—1.o Acuso recibo telegrama 25 de Junio; 2.o Entregue mando tropa a Teniente Valdés y usted regrese su escuadrón mayor brevedad; 3.o Se pide al señor Flack de a usted facilidades para su regreso; 4.o Avise telegráficamente cuando salga usted para ésta y suspenda toda ingerencia en comisión desde momento recibir este telegrama.—(Firmado). —**Flores.**"

"N.o 2.—Santiago, 1.o de Julio de 1918.—Teniente Valdés.— Puerto Deseado.—Colonia Las Heras, República Argentina.—1.o En telegrama de hoy se ordena a Teniente Miquel entregue a usted mando tropa y que él regrese esta mayor brevedad, debiendo cesar actuación teniente Miquel desde momento recibir este telegrama; 2.o Proceda usted cumplir comisión ordenada Ministerio con la mayor escrupulosidad fin que en ningún momento se haga sospechosa su actitud; 3.o Procure comunicarme cualquiera novedad importante estado se halle desempeño comisión; 4.o Carabinero Manuel Cornejo, que cumplió su compromiso deberá regresar con teniente Miquel.— (Firmado).—**Flores.**"

"N.o 3.—Santiago, 12 de Julio de 1918.—Teniente Valdés.—Carabineros Puerto Deseado.—Colonia Las Heras, República Argentina.— Se denuncian atropellos incomprensibles del Teniente Miquel, quien recibido mi telegrama de 1.o de Julio no ha debido tener mando alguno de tropa; 2.o En dicho telegrama se ordenaba que usted tomara mando y que Miquel regresara a su guarnición inmediatamente con carabinero Manuel Cornejo, que ha cumplido su contrata; 3.o Si recibe nueva queja contra Miquel o atropellos son confirmados, será separado del Cuerpo; 4.o Usted responde de que orden no se perturbe. Me tendrá al corriente de lo que ocurra y por disposición del señor Ministro del Interior deberá suspender toda tramitación de desalojo hasta nueva orden.—(Firmado). —**Flores.**"

El Comité de Informaciones Públicas de los Estados Unidos

ENTREVISTA CON EL DELEGADO SEÑOR E. ACKERMAN

LA ENTRADA DE LOS ESTADOS UNIDOS A LA GUERRA

ALTOS MOVILES QUE INDUJERON A AQUEL PAIS A ROMPER SUS RELACIONES CON LOS IMPERIOS CENTRALES

Desde el Viernes se encuentra en esta capital Mr. Eugene Ackerman, prestigioso periodista norteamericano.

Nuestro diario se ha ocupado en repetidas ocasiones de la misión que trae a América al distinguido huésped.

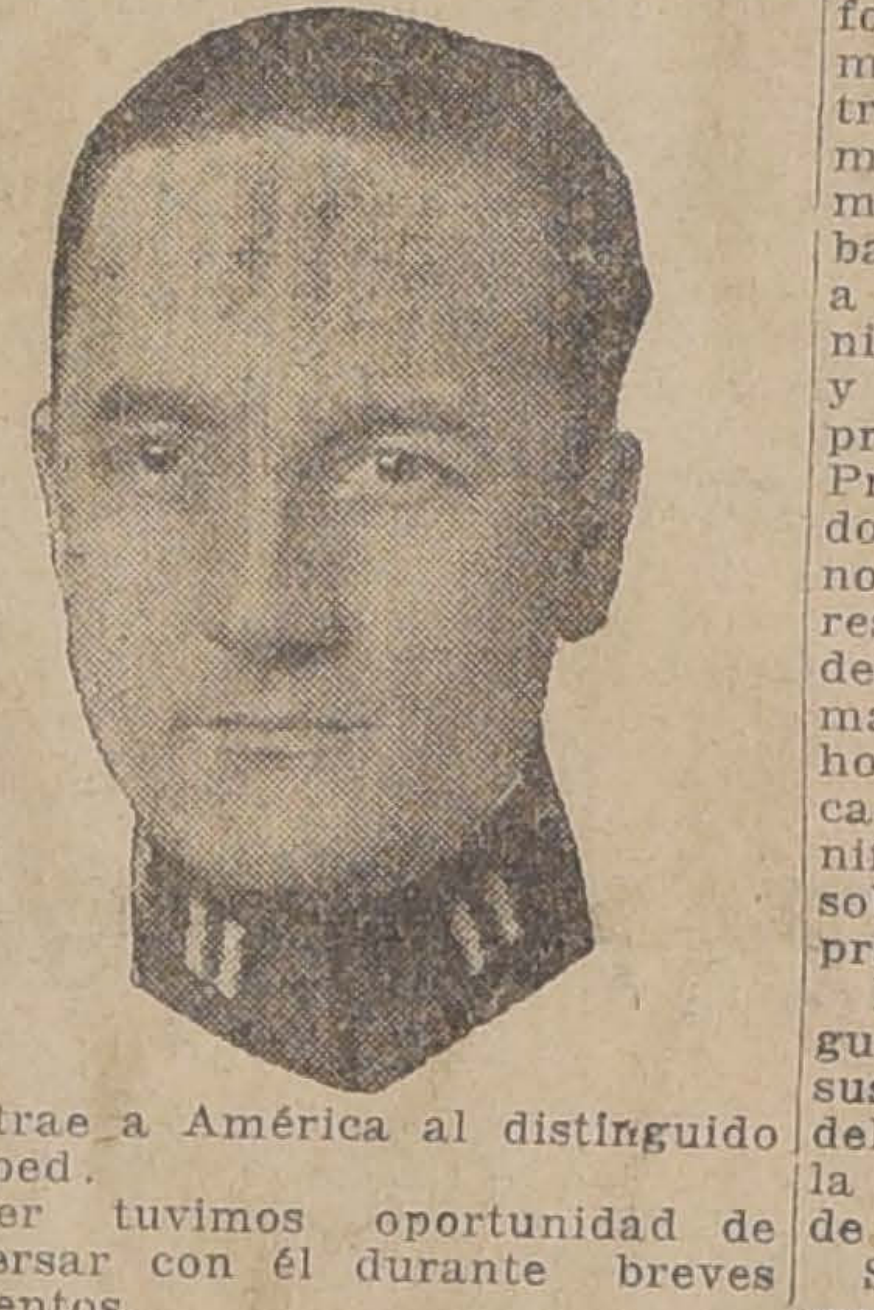

Ayer tuvimos oportunidad de conversar con él durante breves momentos.

Nuestra primera palabra, después de saludarlo, fué de agradecimiento por las múltiples atenciones que ha prodigado a nuestro corresponsal en Estados Unidos.

Luego la conversación rodó sobre el objeto de su viaje.

En Febrero último, dice, partí de Washington con rumbo al Brasil a establecer una oficina del Comité de Informaciones Públicas del Gobierno de los Estados Unidos y cumplir una comisión del Ministerio de Marina, de mi país. De allí pasé a Buenos Aires, con idéntico fin.

—A propósito, señor Ackerman, ¿podría decirnos qué se ha tenido en vista al crear el Comité de Informaciones?

—El Gobierno ha estimado necesario informar a los países de Sur América sobre las verdaderas causas que lo llevaron a romper las hostilidades con los Imperios Centrales.

Es conveniente que se sepa, como muy bien lo precisó el Presidente Wilson, que "los Estados Unidos entraron en la guerra porque los principios de libertad y justicia, bajo los cuales deben vivir las naciones del Universo fueron en tal forma ultrajados, que no pudo permanecer durante más tiempo neutral. Se nos presentaba continuamente ante nuestra vista el hundimiento del "Lusitania" y otros barcos desarmados que conducían a no combatientes, a mujeres y a niños. Cada día que transcurría y cada hora nos traían nuevas pruebas de que los gobernantes de Prusia estaban en tal forma cegados por su ambición de poder, que no tomaban en cuenta para nada el respeto debido a la justicia o al derecho. Indefensos civiles fueron masacrados en espantosa forma, hombres y mujeres sometidos a la cautividad; toda opresión que significara un triunfo de la fuerza sobre el derecho fué puesta en práctica por los prusianos.

Los Estados Unidos fueron a la guerra con el objeto de ayudar a sus aliados en el restablecimiento del imperio de las leyes basadas en la justicia y en el consentimiento de todas las naciones libres."

Se ha considerado que la mejor manera de contrarrestar noticias erradas y tendenciosas es tener una fuente oficial de informaciones, la que servirá además para dar a conocer al país en sus diversos aspectos.

Ella ha sido organizada por los secretarios de Marina de Guerra y de Estado y por el señor George Creel.

El señor Creel es una de las personalidades de mayor relieve en la prensa norteamericana.

Se le mira con razón, como el apóstol del liberalismo y es admirable la abnegación y el desinterés con que lucha por el triunfo de sus ideales.

—En seguida el señor Ackerman se refiere a su estada en la Argentina y con viva complacencia se refiere a las simpatías que allí notó por la causa aliada.

Creo inoficioso, dice, referirme al Brasil, nación progresista y viril que comparte con nosotros los azares de la contienda en forma leal y generosa.

Accidente en el Longitudinal

Varios heridos leves

Circularon noticias ayer tarde, con caracteres alarmantes, de que en la Red Central Norte se había producido un accidente ferroviario, del cual habría resultado varios heridos, entre ellos el administrador señor Aníbal Labra, el diputado señor Bruno Sergio Pizarro y varias otras personas más.

La Dirección de los Ferrocarriles recibió a última hora de ayer un telegrama, en el que se daba cuenta del accidente, el cual no revestía los caracteres que se le habían dado.

Lo que sucedió fué lo siguiente: viajaban en el automóvil de la Administración el día 11, los señores nombrados y los empleados señores Puga, Peña y Alvarado, y entre las estaciones de San Antonio y Chañaral, se quebró el eje delantero del automóvil, lo que trajo por consecuencia que éste se volcara, y se ocasionaran contusiones y magulladuras leves todos los que iban en él.

De las estaciones antedichas se enviaron los auxilios del caso.

LEY DE ACCIDENTES DEL TRABAJA

El Ministerio de Industria someterá a la consideración del Consejo de Estado, en su próxima sesión, el proyecto de reforma de la ley sobre accidentes del trabajo.

En el glorioso día

14 DE JULIO

saluda a la noble Colonia Francesa y pone a su disposición el surtido más grande y variado en comestibles y fiambres finos.

Le Petit Savoyard

TELEFONO 5048. - MERCED 802-806, Esquina San Antonio

Arados
Rastras
y Repuestos
Ofrecen:
Robinovitch e Hijo
Huérfanos 2653
Casilla 1234

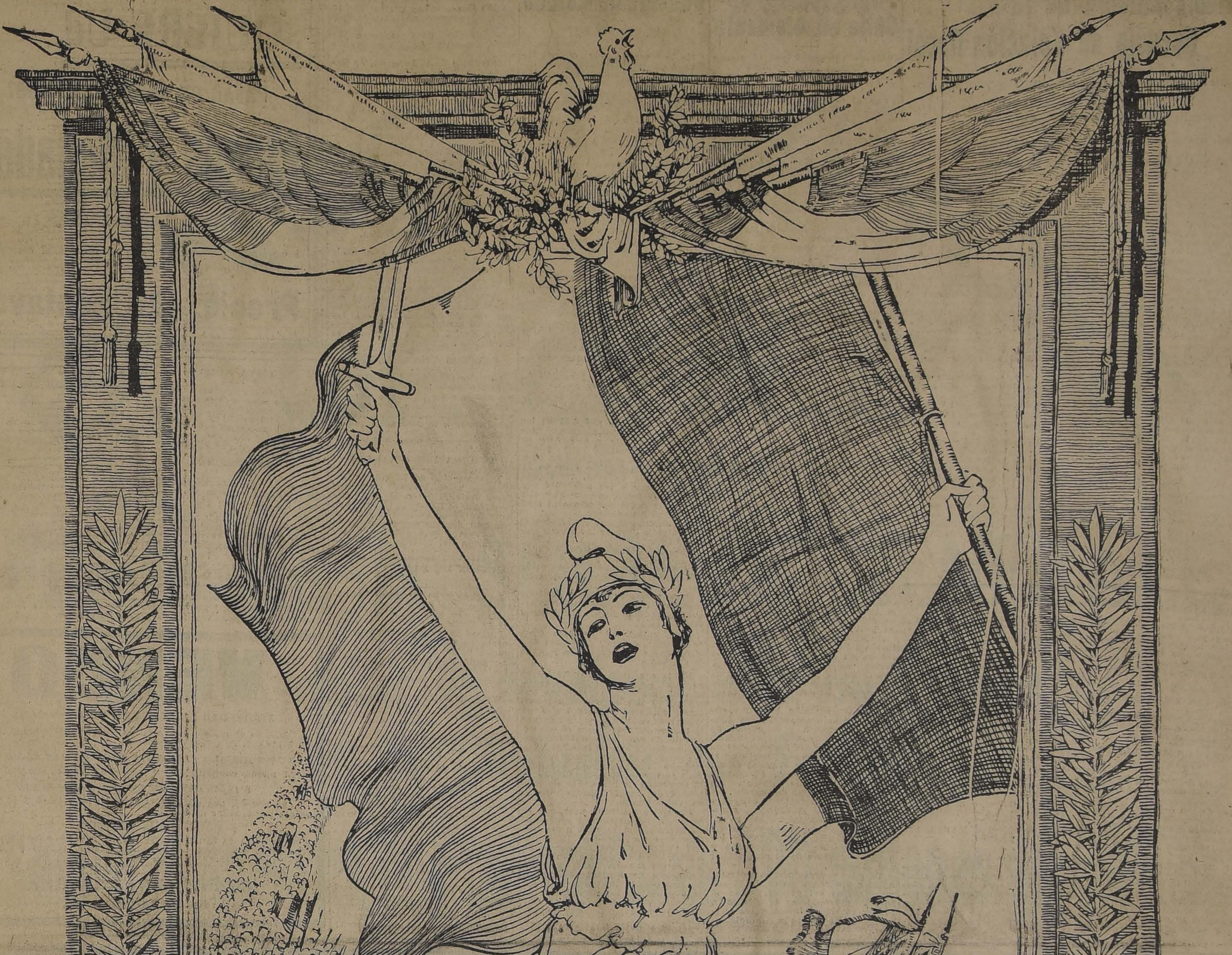

El artista ha querido simbolizar en este hermoso cuadro la pujanza y el heroismo de la Francia.

La **"CASA WEIL"** ha querido presentar este homenaje a la gran nación que prohijara en su seno a los genios inventores del piano "ERARD" "GAVEAU" y "PLEYEL", que a través de todas las edades y de todas las naciones llevan marcado el sello inconfundible de su MAGNIFICENCIA, BONDAD y PRESTIGIO.

CASA WEIL :: Anexo Seccion Pianos, Estado 353

BLAYA.--Oficina Propaganda, Bandera 136.

El establecimiento de la Escuela de Aviación Naval

ACERCA DE SU UBICACION EN LA PROVINCIA DE COQUIMBO

OFRECIMIENTO DE TERRENOS AL FISCO

CONSIDERACIONES DE LA PRESENTACION RESPECTIVA HECHA A LA DIRECCION DE LA ARMADA

Se pone hoy día de actualidad el asunto relativo a la ubicación que habrá de darse a la Escuela de Aviación Naval, ya que dentro de poco llegará al país la primera partida de hidroaeroplanos que el Gobierno de Gran Bretaña ha cedido a Chile en recompensa a la requisición de uno de nuestros grandes acorazados.

Desde hace algún tiempo a la fecha, sin embargo, las autoridades navales se han preocupado de este asunto adelantando estudios que hoy pueden servir de base a la resolución definitiva que habrá de tomarse sobre el particular.

En efecto, en el mes de Diciembre de 1916, el señor Rogelio Rojas, residente en Coquimbo, hizo un ofrecimiento a la Armada de importantes terrenos ubicados en la Bahía de Herradura (Guayacán), distante unos tres kilómetros del puerto de Coquimbo.

Con motivo de este ofrecimiento la Dirección de la Armada designó una comisión que expidió un interesante informe técnico sobre la condición de los terrenos indicados.

Fueron los marinos señores Lautaro Rozas y Amadeo Figueroa los que firmaron dicho documento, en el que se deja establecida la importancia del ofrecimiento y las ventajas futuras que reportaría a la Armada el establecimiento allí de la Escuela de Aviación.

Las playas de Herradura están al abrigo de la excelente bahía de Guayacán, cuyo clima, registrado durante varios años, ha realzado las condiciones espléndidas que se le reconocen.

Reune además las buenas cualidades del mar, el viento, etc., indispensables a los establecimientos de esta especie, según lo han demostrado diversos jefes de la Armada.

El señor Rojas ha enviado, con fecha reciente, una nueva presentación al Director General de la Armada, renovando su ofrecimiento en condiciones aún más ventajosas para el Gobierno.

En esta oportunidad, ofrece ceder, en vez de 10,000 metros de terreno, como lo había hecho en 1916, un total de 40,000 metros cuadrados.

Los terrenos en referencia comprenderían, entonces, un frente de playa de 200 metros.

En la presentación se hacen diversas consideraciones relacionadas con las ventajas del ofrecimiento.

Con este motivo, los vecinos de Coquimbo, considerando que la aceptación de la Armada, significa además una medida beneficiosa para los intereses generales de la provincia, han enviado una circular a todos los representantes de esa región al Congreso, pidiéndoles se impongan de los antecedentes y si, como se piensa, son dignos de apoyo, se sirvan favorecer estas gestiones.

Firman la solicitud, además de las autoridades, numerosos y respetables vecinos.

MEJORAMIENTO DE AVENIDAS

Para el Lunes, a las 4 P. M., está citada a una reunión, que se efectuará en la sala de la Alcaldía, la comisión de vecinos nombrada para trabajar por el adelanto de las avenidas Penitenciaria y Central.

CERRO SAN CRISTOBAL

La comisión de ornato del Cerro San Cristóbal ha quedado citada para mañana, a las 10 A. M.

ESTACIONES RADIOTELEGRAFICAS

El Ministerio del Interior ha dictado un decreto ordenando se reemplace por el siguiente, el inciso C. del artículo 4.o del decreto No. 544 de 18 de Febrero de 1916, por el que se ordena la entrega al servicio público de las estaciones radiotelegráficas existentes y se fijan las tarifas respectivas:

c). "Por radiotelegramas que dirigen desde a bordo la oficialidad y tripulación de los buques de guerra chilenos, con destino a cualquiera oficina del Telégrafo del Estado, un peso moneda corriente, por las primeras 10 palabras, y 10 centavos por cada palabra adicional."

EXPENDIO DE BENCINA

La Dirección de la Policía Local someterá a la consideración de la Municipalidad algunas modificaciones al reglamento de expendio de bencina.

MINISTRO DE RELACIONES DEL URUGUAY

En el Ministerio de Relaciones, se recibió ayer un cablegrama de nuestro Ministro en el Uruguay, señor Enrique Cuevas, comunicando que se ha designado al señor don Juan Antonio Buero, para que se haga cargo interinamente de la cartera de Relaciones de ese país, mientras dure la ausencia del propietario señor Baltasar Bruhm que parte el 15 del presente a Estados Unidos, especialmente invitado por el Gobierno de la Casa Blanca.

VALORIZACION DE PAPEL SELLADO

Por decreto del Ministerio de Hacienda, se ha autorizado al director general de contabilidad, señor Valentín Magallanes, para que proceda a valorizar la existencia de papel sellado de bienios anteriores, haciendo poner en el mencionado papel, el sobrecargo correspondiente.

Obligaciones de Chile en Alemania

Contrato celebrado con el Banco Alemán Transatlántico

Con el propósito de atender en buenas condiciones las obligaciones del Fisco, el Ministerio de Hacienda ha expedido un decreto autorizando la celebración de un contrato con el Banco Alemán Transatlántico.

Según este contrato el Banco citado se compromete a suministrar al Gobierno, a fin de que éste pueda atender al pago de las obligaciones que debe satisfacer en Berlín, 2.007,000 marcos cantidad que será entregada en Berlín, a nuestro Ministro en Alemania señor Cruchaga Tocornal.

El Gobierno abonará a la citada institución bancaria, en Santiago, el equivalente en billetes a razón de 127 marcos por cada $ 100 en moneda corriente.

La liquidación definitiva de la operación se hará una vez firmada la paz entre Alemania y los aliados.

El Fisco no pagará comisión alguna por las operaciones en que intervenga el Banco en conformidad al contrato.

PUERTO DE SAN ANTONIO

Disposición dictada por el Ministerio de Hacienda

Por decreto del Ministerio de Hacienda se ha dispuesto la forma en que se efectuará la explotación del puerto de San Antonio mientras ésta se hace por la Empresa constructora.

La explotación comercial de dicho puerto, estará a cargo de la Dirección Fiscal, oficina que ejercerá su administración con las atribuciones y obligaciones que se establecen en el decreto respectivo.

La descarga y movilización de las mercaderías, será hecha exclusivamente por la Administración, con arreglo a los aranceles que fije el Presidente de la República de acuerdo con la ley de 4 de Enero de 1900.

A la Aduana corresponderá solamente la vigilancia fuera y dentro de los depósitos, de las mercaderías sujetas o nó a derechos, aparte de la intervención que las leyes y reglamentos le fijen para los efectos del cobro de esos derechos.

A la Gobernación Marítima corresponderá desempeñar las funciones de policía y seguridad de los buques y personas, debiendo proceder según las indicaciones de la Administración del puerto en la forma dispuesta en el inciso c) del artículo 5.o, parte de las demás obligaciones que le imponen las ordenanzas vigentes de Marina.

Mientras la explotación del puerto se hace por la Empresa constructora, la Administración se limitará a fiscalizar los servicios de dicha Empresa y a preparar los reglamentos de detalle, tarifas y demás elementos de la explotación por el Fisco.

El citado decreto, fija además, quiénes tendrán a su cargo la administración del puerto y será el actual personal de la Dirección Fiscal; establece también las atribuciones que tendrá la Administración.

Consejo de Estado

La sesión de ayer

En la tarde de ayer celebró sesión el Consejo de Estado, presidido por el Presidente de la República y con asistencia de los Consejeros señores Balmaceda, Bari, Castel[illegible], Lazcano, Maira, Rivas, Villalo[illegible] y Yáñez.

Leída y aprobada el acta de la sesión anterior, el Consejo prestó su aprobación a los siguientes proyectos despachados por el Congreso Nacional:

Ley número 3390, que reforma la ley orgánica de tribunales y el Código de Procedimiento Civil.

Ley que autoriza al Presidente de la República para invertir la suma de $ 100,000 en los gastos que demandó la atención oficial de la Embajada Británica.

Prestó su acuerdo para que se sometan a la deliberación del Congreso Nacional los siguientes proyectos:

El que autoriza la inversión de $ 3,333.33 moneda corriente y $ 400,000 oro de 18 peniques en pagar la cuota anual del Gobierno de Chile, como adherente a la oficina de Higiene Pública de París y en los gastos de comisión, transportes, envío de publicaciones de la delegación chilena de dicha oficina respectivamente correspondiente al año último;

El que autoriza la inversión de $ 80,000 en cubrir los gastos ocasionados por la visita al país del almirante Caperton y su Estado Mayor;

El que aumenta a $ 6.50 en los puertos y caletas destinados al embarque de salitre y a $ 5.00 en cancha la cantidad que puede anticiparse a los salitreros en conformidad a la ley N.o 3299 de 21 de Setiembre de 1917, correspondiendo pagar a los salitreros por dicho préstamo, un interés que no exceda del 4 por ciento ni será inferior al 2 por ciento.

En seguida formó las siguientes ternas para proveer los cargos que se indican:

Para fiscal suplente de la Corte de Apelaciones de Talca, señores: Jara Silva don Ramón, Lois Solar don Alfredo y Merino don Armando;

Para promotor fiscal de Llaima, señores: Espejo don Víctor, Vásquez Jara don Efraín y Vistoso don Antonio;

Para oficial del Registro Civil de Freirina, señores: Contreras don Noé, Matus don Clemente y Cruz don Alberto.

En la contienda de competencia entre el primer Alcalde de Quellón al juez letrado de Castro con motivo de una reclamación municipal, el Consejo declaró que ha lugar a la contienda promovida por el primer Alcalde y que el conocimiento de este negocio corresponde previamente a la Municipalidad.

Prestó su acuerdo para que se apruebe la expropiación necesaria para cerrar un terreno ubicado en la Quebrada de Las Cañas de propiedad de don Humberto Cortés en Valparaíso.

Prestó su acuerdo para que se aprueben los estatutos y se conceda personalidad jurídica a las instituciones denominadas: Club Social Chiloé, del departamento de Ancud; con la declaración propuesta por el señor fiscal; Sociedad Protectora de Estudiantes Pobres de Instrucción Primaria, del departamento de La Serena.

Centro Unión Española, de Curacautín, del departamento de Mariluán;

Sociedad Protectora de los Niños, del departamento de Valdivia;

Club Conservador Carlos Walker Martínez, del departamento de Valparaíso;

Federación de Chauffeurs, de Chile, del departamento de Santiago;

Patronato de la Infancia, de Tarapacá; con la declaración propuesta por el señor Fiscal;

Sociedad Instrucción Primaria de Rancagua;

Instituto de Abogados de Concepción;

Gota de Leche de Valdivia, y para que se aprueben las reformas introducidas en los estatutos de la Sociedad Protectora de la Infancia de Chillán; Asociación Atlética o de Foot-Ball de Chile y Círculo Italiano; estos dos últimos en Valparaíso.

EMPLEADOS DE LOS FERROCARRILES

Jubilación y pensiones

Está redactado y listo para la firma el decreto por el cual se reglamenta la forma cómo obtendrán la jubilación y pensiones los empleados de los Ferrocarriles.

Este reglamento es uno de los cuatro que se dictarán para cumplir las disposiciones de la ley que creó la Caja de Retiro y Previsión Social de los Ferrocarriles del Estado.

CAMINOS TRANSANDINOS

Se decretó la inversión de $ 38,000 para la conservación de los caminos transandinos por Uspallata, Antuco, Ñuble, Lonquimay y Tinguiririca, y habilitación del camino a la Argentina por el Melado.

OFICINA DEL TRABAJO

El secretario de la Oficina del Trabajo, señor Manuel Rodríguez Pérez, ha sido designado para que reemplace al jefe de la Oficina, don Eugenio Frías Collao, durante la comisión de tres meses que se le ha conferido para estudiar la organización del trabajo en las minas.

PETICION DE DATOS SOBRE CHILE

La Cámara de Comercio Latino-Americana en Gran Bretaña, ha pedido, por intermedio del Cónsul de Chile en Londres, el envío del proyecto de mejoramiento del puerto de Tomé, construcción del muelle fiscal de Arica, proyectos de regadío de Coquimbo, mediante el almacenaje de 40 millones de metros cúbicos de agua; embalse de 70 millones de metros cúbicos de agua de la Laguna Mondaca y almacenaje de las aguas del río Aconcagua.

NAVES PROCEDENTES DE PUERTOS LIMPIOS

Excepción de recalar en Arica

El Ministerio del Interior ha dictado un decreto estableciendo que se hace extensiva la excepción de recalar en Arica, hasta nueva resolución del Gobierno, a las naves que traigan cualquiera clase de mercaderías, procedentes de puertos limpios, especialmente de Estados Unidos, siempre que se ajusten a las prescripciones reglamentarias de Sanidad Marítima.

Por otro decreto se otorga igual franquicia a las naves mercantes procedentes de puertos limpios del Reino Unido de Gran Bretaña e Irlanda, vía Canal de Panamá.

¿QUIERE Ud.

PASAR UN RATO DIVERTIDO?

Monos y Monadas

DE MANANA LUNES 15

lo hará reir de buena gana con sus ingeniosas caricaturas y sus artículos chispeantes.

Precio: 20 centavos

LISTA NEGRA

Han sido agregadas a la lista negra las siguientes firmas:

Arturo Bentjerodt, Casa rusa (David Yudilevich) y Hirsch and Silvester (Sucesores de Rodolfo Silvester), de Santiago, y Anwandter y Bentjerodt, de Valdivia.

DEFUNCIONES

Julio, 13.—Isidoro Pérez, de 58 años; Liberato Córdoba, de 60; Elizardo Palma, de 50; Pedro Palma, de 43; Virginia Castro, de 75; María Román, de 16; Rosa Sepúlveda, de 30; Francisco Cubillos, de 10; Antonio Olea, de 33; Matilde Abarca, de 60; Dolores Vidal, de 84; Moisés Salinas, de 32; Romano Alamos, de 94; Exequiel Rodríguez, de 68; Calixto Bazas, de 100; Mateo García, de 70; Ema Gentzen, de 26; Pablo March, de 42; y nueve niñitos menores de un año.

ANALES DEL INSTITUTO DE INGENIEROS DE CHILE

Ha salido el número correspondiente al mes de Junio de estos Anales, y trae el siguiente sumario:

Actas. — Sesión 218.a extraordinaria del Instituto, celebrada el Viernes 31 de Mayo de 1918. — Sinópsis Industrial de la América Latina-Perú. — Las ideas actuales sobre termodinámica, por Manuel Almeyda, (conclusión). — La primera aplicación de la cañería de madera en Chile, por Aurelio Puelma Barriga. — Las cañerías de madera y su uso en los servicios de agua potable, por Leonardo Lira. — El procedimiento Haber para la síntesis industrial del amoníaco. — Apéndice Bibliográfico, por Alejandro Bertrand (conclusión). — Bonos últimamente devueltos al Instituto en calidad de obsequio de sus poseedores.

VENDO

PROPIEDAD DE RENTA EN VIÑA DEL MAR.

Más de 40 casitas, buena situación, bastante terreno, tasadas en $ 230,000. Se vende en $ 155,000.

$ 2,600 REGALO CASITA EN AVENIDA SAN JOAQUIN.

3 piezas, construcción cal y ladrillos, entabladas y sitio.

$ 18,000 CASA CALLE VICTOR MANUEL.

20 por 60, con grandes salones. El sitio costó $ 18,000. Se regala por el valor del suelo.

EN CALLE EDISON,

a una cuadra de San Pablo. Para industria: sitio de 5,000 varas cuadradas, con casas, fuerza y luz eléctrica. Costó $ 5,000. Se vende en $ 25,000.

Tratar:

CORNELIO 2.o ARAVENA

1037 — COMPAÑIA — 1041

Fábrica de Calzado

Monarch - Wellcome - Verdun

J. MIGUEL ETCHEPARE

CURTIEMBRES

Amunátegui 914, Sama 1563, Teléfono Inglés 1273

SANTIAGO

BANCO FRANCES DE CHILE

Filiale de la SOCIETE GENERALE

pour favoriser le développement du Commerce et de l'Industrie en France

Sociedad Anónima con un capital de 500 millones de francos

PRESIDENTE DEL CONSEJO DE ADMINISTRACION

Señor HENRY GUERNAUT

Oficial de la Legión de Honor,
Antiguo Sub-Gobernador del Banco de Francia,
Antiguo Director del Movimiento General de Fondos
del Ministerio de Hacienda.

DIRECTOR GENERAL

Señor ANDRÉ HOMBERG

Oficial de la Legión de Honor,
Antiguo Inspector
de Finanzas.

* * *

El Banco Francés de Chile tiene como Corresponsales en Francia todas las Sucursales de la Société Générale.

Abre cuentas corrientes y acepta depósitos en todas las monedas extranjeras, Francos, Liras, Pesos de curso legal argentinos, Pesetas, Dollars americanos, y Libras Esterlinas.

Se encarga de toda compra de titulos en la Bolsa de Paris; renta francesa; obligaciones de la Ville de Paris; Bonos en Francos de la Caja de Crédito Hipotecario de Chile, etc., etc.

DIRECTORIO DEL BANCO FRANCES

Señor **RAFAEL ORREGO**, Presidente

Señor **JULIO PRA.** Vice-Presidente

Consejeros Señores: FERNANDO FREIRE, AMADEO HEIREMANS, RODOLFO WEDELES y EDMUNDO LAVILLE. Administrador Delegado

Régimen penal y penitenciario

LA CRIMINALIDAD CRECE PORQUE LAS PRISIONES NO MORALIZAN NI ENMIENDAN

CONVENIENCIA QUE HABRIA EN CLASIFICAR Y SEPARAR LOS DELINCUENTES POR CATEGORIAS HOMOGENEAS

EL TRABAJO EN LAS CARCELES

El Anuario del Ministerio de Justicia que en poco más irá al Congreso, contiene una Memoria del Inspector de Prisiones, señor Contardo en la cual trata el problema penal y penitenciario siguiendo las orientaciones modernas de tan debatida cuestión.

La estadística del delito—dice el Inspector—está proclamando una verdad que no sería honrado ocultar: la criminalidad crece porque las prisiones no moralizan ni enmiendan; carecen ellas de elementos preparados para la función regeneradora. El tipo de criminal feroz,—que es seguramente un reincidente,—está en plena actividad. Los periódicos del país refieren con frecuencia salteos con homicidios triples en los cuales aparece actuando ese agente avezado del delito.

Según el Anuario Estadístico, ingresan cada año a las cárceles, escuelas correccionales, casas de corrección, a los presidios y a las penitenciarías alrededor de 50,000 malhechores; muchos salen, pero otros quedan; éstos últimos fluctúan entre 9 y 10,000 y constituyen la población total y permanente de las prisiones del país.

Estos sujetos viven en cárceles y presidios en el más completo abandono moral, pasan juntos, en una promiscuidad ni calculada mejor para extender el vicio.

Ahí una sola masa humana están todos los delincuentes, desde el criminal feroz de que se ha hablado, hasta el empleado de correo que cumple condena por sustracción de estampillas u otra fruslería semejante. También están allí los desertores del Ejército y de la Armada, y aquellos hombres desgraciados "no criminales" que cayeron en el delito impulsados por un sentimiento de honor. En suma, la honestidad y el vicio bajo un mismo techo.

De aquí la multiplicidad de los delitos; más claro: de este desorden en el régimen interno de las prisiones proviene el crecimiento de la criminalidad. Sujetos honrados que no necesitan un tratamiento mejorador, pasan largos años al lado del malhechor que la antropología llama "criminal nato"; jóvenes que no se han iniciado en la delincuencia caen en manos del parricida; conscriptos o soldados de perfecta moralidad están allí en manos del salteador incorregible: viven juntos maestros y discípulos. De aquí el aumento incesante de la criminalidad. El personal carcelario no ha discurrido otra vida mejor...

Por felicidad este estado de cosas tiene un remedio: la clasificación y separación de los delincuentes por categorías homogéneas, medida de simple régimen interno que vengo proponiendo desde 1910. Esta selección y separación detendría el contagio entre enfermos y sanos y salvaría de la delincuencia habitual a individuos que se sienten afrentados en el presidio.

Como base de organización penitenciaria, se dividiría en tres categorías la población penal. En la primera estarían los que pueden ser educados, es decir, aquellos jóvenes de buenos antecedentes y de perfecta moralidad que han delinquido por primera vez; los conscriptos y soldados del Ejército y de la Marina y los sujetos honrados que han cometido un delito movidos por un sentimiento de dignidad.

En la segunda figurarían los que pueden ser reintegrados, contándose entre ellos los delincuentes de ocasión.

Y en la tercera estarían los que jamás debieran salir del presidio, porque son ellos un peligro en la vida libre: éstos son los incorregibles, que en las prisiones europeas sufren el trabajo forzado, excesivo diremos nosotros, porque en Chile suena mal aquel vocablo. Habría que considerar dos nuevas categorías: la de los delincuentes locos o semi-locos que debieran estar en departamentos especiales porque requieren un tratamiento muy diferente de aquél que corresponde a los sujetos anteriores, y la de los incurables, inválidos y ancianos que tienen su lugar en una penitenciaría-hospital, o bien en una sección especial de la misma prisión.

Estos últimos, que son una pesada carga para el Estado, porque comen y visten a su costa sin trabajar ni producir, debieran ser los preferidos en cada ocasión de indulto, pues, además de ser una pesada carga, están físicamente imposibilitados para reincidir en la calle.

La clasificación y separación de los penados es operación tan sencilla como formar en una escuela grupos de alumnos atendiendo a sus aptitudes, aplicación, aprovechamiento, conducta, etc.; elementos de juicio que necesita el maestro, como los necesita un jefe de establecimiento penal, para prodigar su atención y sus cuidados según sea el sujeto que se le presenta.

Realizada la separación, correspondería practicar un tratamiento correccional y educativo. En Europa — no tan lejos—en Argentina, hay personal preparado para esta función de enmienda, desde el médico alienista competente en psiquiatría, hasta el personal subalterno de las prisiones, cada cual en la esfera que le ha sido señalada en un plan completo de regeneración. Pero si esto último fuese irrealizable aquí, se haría buena obra separando a los reos según la naturaleza de los delitos y las manifestaciones que ofrezcan de readaptación al medio social; y como complemento de lo anterior, sería de toda necesidad la formación de un patronato para proteger al penado, no mientras dura la reclusión, sino para prestarle su ayuda moral y material en la vida libre, que es cuando puede ofender de nuevo a la sociedad con un nuevo delito. Esta sociedad de patronato la formarían caballeros y señoras de alta situación social, y se encargaría de dar trabajo y buen salario a los licenciados desde el primer día de libertad. Los caballeros protegerían de esta suerte a los hombres, y las señoras a esas muchas infelices que llenan las casas correccionales del país. De esta manera se alejaría de la reincidencia a hombres y mujeres que recaen en el delito por falta de ayuda y asistencia moral.

Los delincuentes que salen—agrega el señor Inspector—quedan entregados a sus propias inclinaciones y a las solicitaciones del vicio; nadie les tiende la mano, y por una desconfianza bien explicable, los mejores operarios son rechazados de talles en taller, de puerta en puerta. El camino del vicio y de la reincidencia es lo único que se le presenta fácil y a la mano al recién salido del presidio, que no tarda en cometer un delito mayor que aquel que le quitó la libertad. Así va creciendo esta ola del crimen.

En esta lucha contra el delito se ha ido ligero. Los países de Europa han incorporado en su legislación penal la sentencia indeterminada, la condenación condicional y la libertad también condicional. En Argentina hay pendientes a este respecto reformas trascendentales del respectivo Código. La condena condicional deja en suspenso el cumplimiento de la pena impuesta y en observación al sujeto condenado. En este caso, el delincuente no es internado en una prisión; no va a contaminarse al presidio, y el Estado no carga, por consiguiente, con los gastos de mantención y vestuario de esos sujetos. Si en determinado plazo el reo no comete un nuevo delito, la condenación se tiene como no pronunciada; pero si dentro del mismo plazo se le descubren malos antecedentes o comete un nuevo delito, el condenado sufre la pena primera y la que le correspondiere por el segundo delito.

La libertad condicional se otorga por resolución judicial a ciertos penados que se recomiendan por su buena conducta dentro de la prisión.

La obtienen años antes que expire la condena, y quedan, como los anteriores, sujetos a vigilancia. Si la conducta mejora en la vida libre y trabajan honradamente los libertos, la pena queda extinguida transcurrido el término de la condena. Si hay reincidencia, estos reos sufren las mismas penas que los otros, tratándose de la condena condicional, y además, no se les computa en el término de la pena el tiempo que hubiere durado la libertad.

En este segundo caso aligera el Estado la carga de los gastos con la salida de numerosos penados que merecen la libertad condicional.

Al trabajo en las cárceles le dedica la Memoria un largo espacio.

* * *

CONSEJO DE GOBIERNO LOCAL

Reseña de la última sesión

El Consejo de Gobierno Local celebró sesión el Jueves próximo pasado, presidida por el señor Bello Codesido, y con asistencia de los señores don Alcibíades Roldán, don Moisés Lazo de la Vega, don Alfredo Rioseco, don Juan de Dios Vergara Salvá, don Renato Valdés, don Julio Philippi, don Joaquín Aguirre Luco, don Oscar Dávila, don Santiago Marín Vicuña, don Francisco Puelma Tupper, del Primer Alcalde de la Municipalidad de Yerbas Buenas, y del consejero-secretario don Luis Alberto Mesa Torres.

Excusaron su inasistencia los señores don Arturo Fernández Vial, don Tomás Ramírez Frías, don Moisés Vargas y don Manuel Núñez.

Leída y aprobada el acta de la sesión anterior, se dió cuenta:

De haberse recibido varias comunicaciones en las que se anuncia la remisión de cuotas, se acompañan folletos, se acusa recibo, se solicita plano para Matadero, se piden algunos números de la Revista, y se formulan consultas.

El señor Puelma Tupper hace diversas interesantes observaciones sobre la manera cómo se da cuenta de la inversión de los fondos municipales, y sobre la necesidad de adoptar algún temperamento para subsanar los defectos e inconvenientes que denuncia.

Esta cuestión quedó pendiente después de un ligero debate en que tomaron parte los señores Bello Codesido, Aguirre Luco y Mesa Torres.

Pasando al objeto especial de la presente sesión, hizo uso de la palabra el señor Marín Vicuña, para dar a conocer las características principales de una "Memoria" sobre la valorización comunal del país, que recientemente ha presentado a la Dirección de Impuestos Internos.

Se divide este trabajo en dos capítulos complementarios.

En el primero se analiza la ley sobre Contribución de Haberes, se detallan sus deficiencias, se insinúan las modificaciones que conviene introducir en ella, y se anotan los resultados numéricos arrojados por los avalúos que para el cobro de los impuestos había formado la Dirección. Según estos detalles, los valores afectos a los impuestos consultados en los Títulos I, II y III, suman diez mil doscientos millones de pesos, de los cuales hay que rebajar los valores numerados en el artículo 46, y seiscientos cincuenta y siete millones que suman las deudas hipotecarias contraídas hasta el 1.o de Enero.

En el capítulo segundo se da una información muy completa y metódica de los resultados generales del reciente avalúo territorial, para lo cual se analiza el país, provincia por provincia.

Estos avalúos se consignan en cuadros que dan los avalúos de la propiedad, clasificada en urbana y rural, de cada departamento, comuna y subdelegación, con los porcentajes y comparaciones convenientes para dar una idea completa de las alteraciones sufridas respecto de los avalúos anteriores.

Llenan estos cuadros como doscientas páginas de la obra, y se complementan con una serie de gráficos que traducen estos avalúos provinciales con relación a la superficie y población de cada uno de ellos, y atendiendo a las unidades de habitantes, y de kilómetros cuadrados.

Comparando este avalúo con el que rigió hasta el 1.o de Julio de 1917, se nota un aumento de 54 por ciento. Igual cosa ocurrió con el número de las propiedades inscritas, que aumentaron en un 52 por ciento.

Entre otras conclusiones, llega a la de que es de absoluta necesidad obtener que en lo sucesivo se requiera de una ley del Congreso para crear nuevas comunas, porque el número de las creadas desde el 91 acá, ha aumentado en proporción de cinco por año, y son numerosas las que carecen de fondos suficientes para atender los servicios más indispensables.

El señor Bello Codesido deja constancia del aplauso que merece al Consejo este interesante estudio, aplauso que, naturalmente, alcanza no sólo al señor Marín Vicuña, sino que también a la Oficina de que forma parte.

El señor Philippi hace algunas consideraciones sobre el mismo asunto, y expresa que la Memoria del señor Marín es un comienzo en el trabajo de demostración de la riqueza nacional.

A indicación del señor Bello Codesido, el señor Marín Vicuña acepta presentar un trabajo sobre esta materia al próximo Congreso de Municipalidades.

El señor Noguera formula verbalmente algunas consultas; la primera de las cuales, presentada por escrito anteriormente, está en estudio. Se acordó acelerar este informe. Respecto de otra, se acordó que el secretario tomara nota de ella para tramitarla en la forma de costumbre, y en cuanto a la última, relacionada con la aplicación de multas municipales, dieron algunas explicaciones varios señores consejeros.

* * *

Vida Estudiantil

Centro de Estudiantes de Derecho.— Esta institución estudiantil, efectuará una excursión a Valparaíso el Sábado 20 del presente, a fin de asistir a la recepción que en dicho puerto se hará a la escuadrilla de submarinos, que, como se sabe, arribará a nuestro primer puerto el Domingo 21.

Las inscripciones para este paseo las recibirán los señores Guillermo Brinck, Ramón Ibáñez y Jorge Neumann, todos los días, de 10 a 11 de la mañana y de 4 a 5 de la tarde, en la secretaría del Centro, hasta el Jueves 18 inclusive.

Centro Liceo de Aplicación.—Hoy a las 3.30 P. M., se efectuará el gran baile que da el Centro a sus socios. Las entradas se pueden solicitar en San Miguel 21, hasta las 2 P. M.

Las personas extrañas a la institución pueden asistir al baile siempre que retiren sus entradas por intermedio de algún socio.

Centro de Estudiantes de Arquitectura (U. de Ch.)—Cítase a sesión extraordinaria a la Asamblea General para el Lunes 15, a las 3 P. M., encareciéndose la asistencia por haber asuntos de suma importancia que tratar.

Local: República 517.

Centro de Estudiantes Carlos A. Cornish.—Se cita a este Centro a una reunión extraordinaria que se verificará en la oficina del señor David Pulido Vicuña, a las 2.30 P. M. para tratar asuntos pendiente y reformar reglamentos.

Centro "Estudiantes de Linares".—El Jueves pasado celebró junta general el Centro "Estudiantes de Linares" bajo la presidencia de don Julio Chacón, y con asistencia de los siguientes socios, señores: Luis Berrios Méndez, Rafael Silva, Jorge Zárate, Agustín Maureira, Luis Cofré, Eduardo Carrasco, Juan I. Valenzuela, Enrique Zárate, Germán Segura, Fernando Mardones, Luis Voissenat, Manuel Cofré y Luis Villalón.

Leída y aprobada el acta de la sesión anterior, se tomaron los siguientes acuerdos:

1.o Instituir un premio anual para el alumno más aventajado que termine sus humanidades en el Liceo de Linares; pero siempre que el estado económico del Centro lo permita;

2.o Establecer un servicio especial para enviar libros a precio de costo a los alumnos del Liceo de Linares, y comunicar este acuerdo a los estudiantes del actual sexto año de humanidades;

3.o Solicitar de los editores de los periódicos de la provincia de Linares, un ejemplar de sus publicaciones;

4.o Llevar a cabo una comida el 3 de Agosto próximo en conmemoración del primer aniversario de la fundación del Centro; y

5.o Celebrar sesión extraordinaria el Domingo 14 del presente, a las 2 P. M., para tratar sobre el programa de la "Semana Linarense".

Centro Estudiantes de Valdivia.—Los socios que deseen adherir al paseo que se efectuará a Valparaíso, a la llegada de los submarinos, el Sábado 20, para regresar el Domingo 21, pueden pasar a firmar los registros al local del Centro.

Terraza de la Casa del señor don Atalívar Buzeta

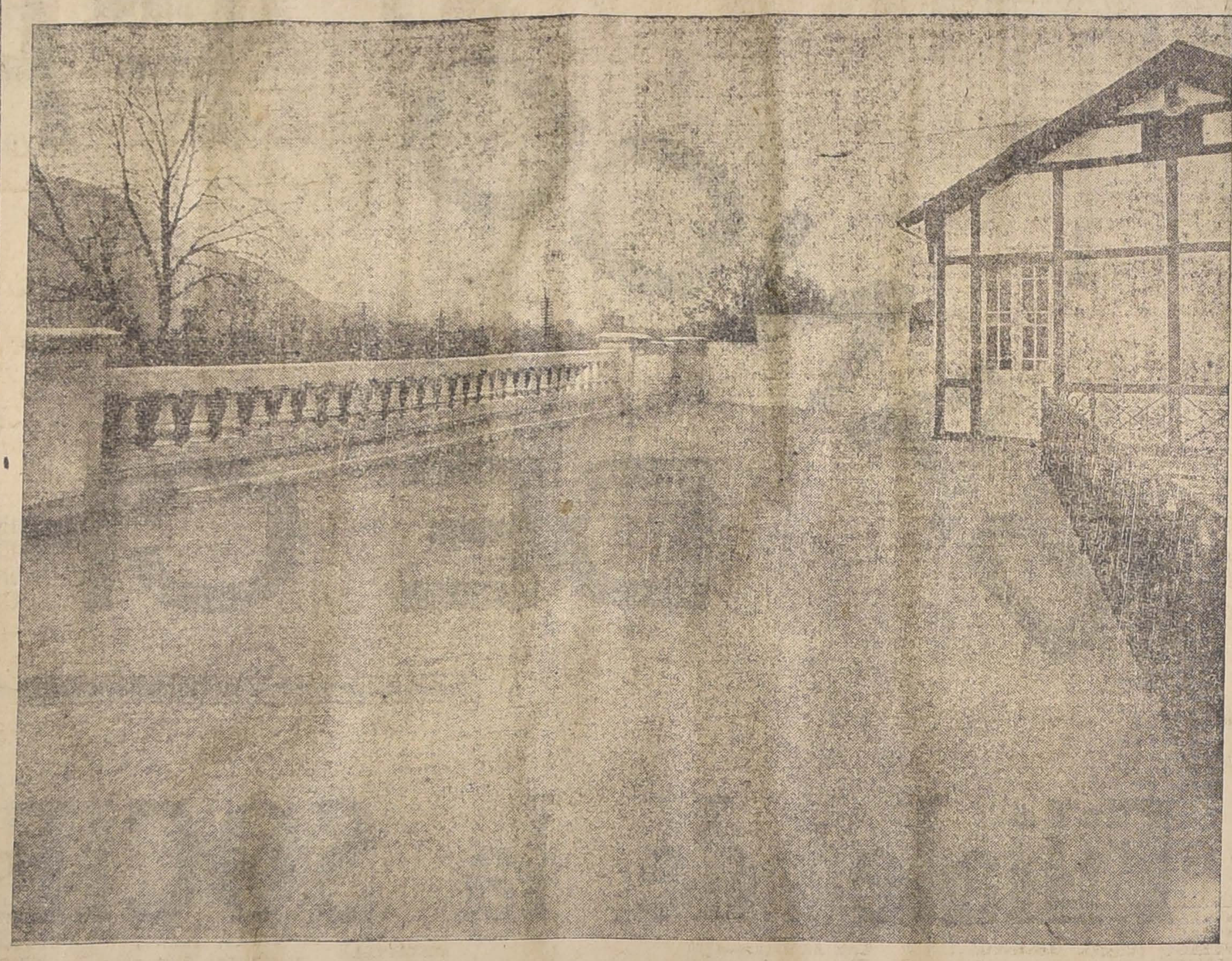

Construída por el Arquitecto señor don Eleodoro García Zegers, la cual impermeabilizamos con nuestro material especial **"Ruberoid"** sistema **"Built-Up"** No. 5, el cual consulta piedrecillas como superficie.

Unicos Agentes y Colocadores

TUPPER & Cía.

SANTIAGO
Galería Alessandri 11

VALPARAISO
Calle Cochrane Núm. 592

CASA MUZARD

PARA FINALIZAR NUESTRA EXPOSICION

ANUAL DE BLANCO

OFRECEMOS los Ultimos Saldos a Precios

DE GRAN RECLAME!!

PAÑUELOS de mano, la media docena, desde	$ 0.90
PISOS para platos, con lindos bordados,	$ 1.30
SERVILLETAS para té, la media docena	$ 1.40
GRANITE, desde	$ 1.25
VICHY doble ancho, buena calidad .	$ 1.20
PAÑOS para limpiar pisos	$ 1.40
PAÑUELOS con iniciales, la media docena	$ 1.80
TORCHON para paños de platos, mt. .	$ 1.40

PISOS lavables para baño . . .	$ 2.90
DAMASCO para manteles, 1.80, c|m .	$ 5.25
SABANAS para 1 1|2 plaza, a . , .	$ 7.90
" " " " . . .	$ 8.90

ROPA BLANCA para Señoras y Niños

A PRECIOS DE BARATURA

DELANTALES
Y ROPA DE GUAGUA

GRAN REBAJA sobre los Juegos de SABANAS BORDADAS y DESHILADAS,
DESDE $ 87.40

BANCO ESPAÑOL DE CHILE

Autorizado por Decretos Supremos de 24 de Abril de 1900, 28 de Marzo y 30 de Diciembre de 1905 y 23 de Junio de 1911

CAPITAL PAGADO	$ 40.000,000.00
Fondo de Reserva Completo	16.000,000.00
Fondo de Reserva extraordinario £ 132,592:9:4 d . . . . Oro .	1.767,899.50
Fondo para Dividendos	387,092.52

Consejo de Administración, Valparaiso

Señor FERNANDO RIOJA, Presidente.
" RAMON PUELMA BESA, Vice-Presidente
" FRANCISCO ARRIETA,
" FRANCISCO DEL CASO.

Señor MANUEL FERNANDEZ GARCIA.
" ELISEO GUTIERREZ
" GENARO TORRE.
" JUAN B. UGARTE.

Consejo Local de Santiago

Señor FERNANDO LAZCANO, Presidente.
" BENITO CAMINO, Vice-Presidente.
" IGNACIO BALCELLS.
" JUAN ENRIQUE CONCHA S.

Señor ENRIQUE MORANDE VICUÑA.
" JOSE NORIEGA V.
" ROMUALDO ZULUETA.

OFICINAS PRINCIPALES - VALPARAISO

Señor MANUEL CASTRO VALDIVIA, Gerente del Banco.

Señor ARTURO VALENZUELA V., Secretario.

Señor FRANCISCO DE P. DONOSO, Jefe de Sucursales.

Señores ENRIQUE JARA TORRES, EMILIO ETCHEGARAY, LUIS A. LARRAGUIBEL, Sub-Gerentes.

Señores AUGUSTO MERINO, LEONIDAS YAVAR, Inspectores de Oficinas.

SANTIAGO: Señor José Ureta. Gerente

Señor Federico Chester, Sub-Gerente

AGENTES EN LAS SUCURSALES

VALPARAISO (Almendral)	Señor Juan C. Villar
SANTIAGO (Estación)	" Alfredo Vildósola
SANTIAGO (San Diego)	" Antonio Pincetti
SANTIAGO (Vicuña Mackenna)	" Luis A. Maturana
IQUIQUE	" Ernesto Alvarez G.
ANTOFAGASTA	" Daniel Munizaga
TALTAL	" José C. Viscarra
VALLENAR	" Nicanor Cristi C. M.
VICUÑA	" Luis Pineda R.
SERENA	" Francisco Alvarez Z.
COQUIMBO	" Humberto Ruiz T.
OVALLE	" Luis E. Muñoz D.
QUILLOTA	" Rafael Rodríguez
CALERA	Señor Armando Baeza B.
SAN FELIPE	" Luis A. Henríquez
LOS ANDES	" Horacio A. Goldsmith.
MELIPILLA	" Eduardo Garretón
RANCAGUA	" Héctor Garrido
SAN FERNANDO	" Antonio Guisado
CURICO	" Manuel Cádiz A.
TALCA	" Jorge Marshall
SAN JAVIER	" Tristán Díaz
LINARES	" Arturo Ayala, (suplente)
PARRAL	" Manuel Labra
CAUQUENES	" Horacio Fernández O.
CHILLAN	Señor Julio Moas
BULNES	" Clodomiro Orellana
CONCEPCION	" Raimundo Batista
TALCAHUANO	" Mamerto Briones
ANGOL	" Alfredo Moas
LOS ANGELES	" Esberto A. Ramírez
TRAIGUEN	" Oscar Camposano C.
VICTORIA	" Alejandro Pino
LAUTARO	" Luis Azócar
TEMUCO	" Alejandro Urzúa
VALDIVIA	" Oscar Gazmuri
OSORNO	" Fernando Angelbeck
PUNTA ARENAS	" Humberto Pasinovich

AGENCIAS EN EL EXTRANJERO

LONDRES	The London County Westminster y Parr's Bank Ltd. The London City y Midland Bank Ltd.
FRANCIA	Comptoir Nationale d'Escompte de París Crédit Lyonnais
ALEMANIA	Banco Español del Río de la Plata
ESPAÑA	Banco Hispano Americano Señores García Calamarte y Cía. Banco Español del Río de la Plata
ITALIA	Banco Español del Río de la Plata Crédito Italiano
ESTADOS UNIDOS	The National City Bank of New York The Guaranty Trust Co. of New York The Equitable Trust Co. of New York The Mercantile Bank of The America, Inc. The Mechanics & Metals National Bank of The City of New York
BRASIL URUGUAY ARGENTINA	Banco Español del Río de la Plata
BOLIVIA	Banco Nacional de Bolivia
PERU	Banco del Perú y Londres. Banco Italiano

Trigésima Sexta Memoria que el Consejo de Administración presenta a la Junta General Ordinaria de Accionistas en 19 de Julio de 1918

De acuerdo con lo prescrito en los Estatutos, el Consejo de Administración presenta a los señores accionistas el Balance General del Banco en 30 de Junio próximo pasado y la Cuenta de Ganancias y Pérdidas correspondiente al semestre que acaba de terminar.

La utilidad líquida del semestre, después de deducir sumas prudentes para castigos y provisiones, asciende a	$ 3.360,048.97
Agregada esta cantidad al Fondo para Dividendos	387,092.52
Forma un total disponible de	$ 3.747.141.49

El Consejo propone dar a esta suma la distribución siguiente:

1.o Repartir a los señores accionistas un dividendo de $ 7 por acción	$ 2.800,000.00
2o Pasar a Fondo de Reserva Extraordinario en oro	250,000.00
3.o Destinar a gratificación de empleados	204,500.00
4.o Dejar para futuros dividendos el saldo de	492,641.49
	$ 3.747,141.49

En consecuencia, y aceptada la distribución arriba propuesta, los fondos del Banco quedarían representados por las siguientes cifras:

CAPITAL PAGADO	$ 40.000,000.00
FONDO DE RESERVA (Completo)	16.000,000.00
FONDO DE RESERVA EXTRAORDINARIO £ 132,592.9.4 a 18d. oro	1.767,899.50
SUMA DESTINADA A INCREMENTAR EL FONDO EXTRAORDINARIO EN ORO	250,000.00
FONDO PARA DIVIDENDOS	492,641.49

Por renuncia del señor Manuel Lueje, como miembro del Consejo Local de Santiago, ha sido designado en su reemplazo el señor don José Noriega V., nombramiento sobre el cual debe pronunciarse la Junta. Corresponde también ala Junta el nombramiento de dos Inspectores propietarios, y dos suplentes para el examen de las cuentas del semestre que comienza, en cada una de las oficinas de Valparaíso y Santiago.

Valparaíso, 9 de Julio de 1918

MANUEL CASTRO VALDIVIA
Secretario.

FERNANDO RIOJA,
Presidente.

Balance General del Banco Español de Chile en 30 de Junio de 1918

OFICINAS EN: VALPARAISO, VALPARAISO - ALMENDRAL, SANTIAGO, SANTIAGO - ESTACION, SANTIAGO - SAN DIEGO, SANTIAGO VICUÑA MACKENNA, IQUIQUE, ANTOFAGASTA, TALTAL, VALLENAR, SERENA, VICUÑA, COQUIMBO, OVALLE, CALERA, LOS ANDES, SAN FELIPE, MELIPILLA, RANCAGUA, SAN FERNANDO, CURICO, TALCA, SAN JAVIER, LINARES, PARRAL, CAUQUENES, CHILLAN, BULNES, CONCEPCION, TALCAHUANO, ANGOL, LOS ANGELES, TRAIGUEN, LAUTARO, VICTORIA, TEMUCO, VALDIVIA, OSORNO Y PUNTA ARENAS.

DEBE

		En moneda cte.	En oro chileno de 18 d.
Depósitos:			
A la Vista y Cuenta Corriente	$ 57.659,597.89		
A Plazo	62.751,778.32	$ 120.411,376.21	
Depósitos en oro de 18 d.			$ 11.352,519.75
Vales a la Vista (Bancarios)		3.963,897.81	79,023.81
Valores en Custodia y Garantía		116.250,015.89	
Aceptaciones		43,376.56	
Fondo de Ahorro y Retiro		1.020,744.34	
Intereses y Descuentos		537,819.32	
Caja de Emisión Fiscal		9.669,660.66	
Operaciones Pendientes		15.034,319.22	2.444,127.89
Adeudado al Público		$ 266.931,210.01	$ 13.875,671.45
Capital Pagado	40.000,000.00		
Fondo de Reserva	16.000,000.00		
Fondo de Reserva en oro £ 132,592.9.4			1.767,899.50
Fondo para Dividendos	387,092.52		
Dividendos por Pagar	142,218.65		
Ganancias y Pérdidas	3.360,048.97		
Adeudado a los Accionistas		59.889,360.14	
		$ 326.820,570.15	$ 15.643,570.95

HABER

		En moneda Ctc.	En oro chileno de 18 d.
CAJA: Billetes Fiscales	$ 26.111,361.00		
Metálico en Plata	612,366.11		
Id. en oro chileno de 18 d.			$ 662,145.65
	26.723,727.11		
Disponible en cuenta corriente en otros Bancos	2.053,097.38		
Cheques y valores disponibles en otros Bancos	10.563,858.58		26,227.82
Total de Caja		$ 40.240,683.07	
Bonos y títulos de Crédito		683,600.29	
Valores en Custodia y Garantía		116,250,015.89	
Bienes Raíces		5.217,461.75	
Muebles		578,259.33	
Material		298,668.20	
Avances y Descuentos en Cartera	133.512,124.19		4.698,534.08
Avances (Art. 10 Ley de Bancos)	2.526,160.95		
Avances (Art. 14 Ley N.o 1054 de 31 de Julio de 1898)	168,318.56	136.206,603.70	
Depósito en la Caja de Emisión Fiscal			8.497,030.66
Sobre garantía en la Caja de Emisión Fiscal			1.007,555.02
Empréstito Interno Ley 3094 de 29 de Abril de 1916		3.000,000.00	
Letras Descontadas provenientes de auxilios salitreros		196,000.00	
Agencias y Sucursales		23.949,377.92	752,077.77
		$ 326.820,570.15	$ 15.643,570.95

GANANCIAS Y PERDIDAS

DEBE

Contribución		$ 145,082.03
Gastos Generales	$ 609,157.64	
Seguros	7,836.64	
Gastos de Escritorio	98,544.89	
Gastos de Timbres	83,514.05	
Sueldos	1.193,269.30	1.992,322.52
Muebles y Material, Castigo en estas cuentas		160,559.04
Utilidad Líquida		3.360,048.97
		$ 5.658,013.56

HABER

Saldo que resulta al Haber de esta Cuenta, rebajando intereses pagados y haciendo provisión para documentos dudosos	$ 5.658,012.56
	$ 5.658,012.56

Valparaíso, 30 de Junio de 1918.

RAMON CATALAN C.,
Contador.

MANUEL CASTRO V.,
Gerente.

Sociedades Anónimas

BANCO DE CHILE

En virtud de lo dispuesto en el Art. 46 de los Estatutos, se cita a los señores Accionistas a Junta General Ordinaria para el Martes 23 del presente, a las 3 P. M.

Santiago, 11 de Julio de 1918.

LEONIDAS VIAL,
Presidente.

5088-23-g

BANCO DE CHILE

Para los efectos del Art. 52 de los Estatutos el Registro de Transferencias de Acciones permanecerá cerrado desde el 13 hasta el 23 inclusive del presente mes.

Santiago, 11 de Julio de 1918.

PEDRO A. TORRES,
Director-Gerente.

5089-23-g

El Banco Francés de Chile

Abre cuentas corrientes y, abonando intereses, recibe depósitos en francos, dollars americanos, pesos argentinos, pesetas, liras y libras esterlinas.

E. LAVILLE.
ADMINISTRADOR-DELEGADO.

Banco Español de Chile

En virtud de lo dispuesto en el artículo 45 de los Estatutos del Banco, cítase a Junta General Ordinaria de Accionistas para el 19 de los corrientes, a las 2.30 P. M.

Valparaíso, 9 de Julio de 1918.

FERNANDO RIOJA,
Presidente.

3120-19-g

Banco Español de Chile

De conformidad con lo dispuesto en el artículo 27 del reglamento del Banco, queda cerrado el Registro de Transferencias de Acciones desde el 9 hasta el 19 del corriente, ambos inclusives.

Santiago, 9 de Julio de 1918.

JOSE URETA,
Gerente.

3121-19-g

Banco Nacional

En conformidad con lo dispuesto en los artículos 37 y 38 de los Estatutos, se cita a Junta General Ordinaria de Accionistas para el Miércoles 17 del corriente, a las 4½ P. M., en la oficina del Banco.

Santiago, 7 de Julio de 1918.

V. BLANCO,
Presidente.

3105-17-g

Banco Nacional

Para los efectos del artículo 43 de los Estatutos, el Registro de Transferencia de Acciones permanecerá cerrado desde hoy hasta el 17 del actual incclusive.

Santiago, 7 de Julio de 1918.

ABEL GOMEZ,
Director-Gerente.

3104-17-g

Banco Aleman Transatlántico

CASA CENTRAL: DEUTSCHE UEERSEEISCHE BANK, BERLIN

CAPITAL.......................... Mcs. 30.000,000.—
RESERVAS.......................... „ 9.800,000.—

Fundada por el Deutsche Bank, Berlin

CAPITAL Y RESERVAS... Mcs. 500.000,000.—

SUCURSALES:

ESPANA: Barcelona y Madrid.—**ARGENTINA:** Bahía Blanca Buenos Aires, Córdoba, Mendoza, Rosario de Santa Fe y Tucumán — **BOLIVIA:** La Paz y Oruro. — **BRASIL:** Río de Janeiro Santos, San Paulo.—**CHILE:** Antofagasta, Concepción, Iquique, Santiago, Temuco, Valdivia y Valparaíso—**PERU:** Arequipa, Callao Lima y Trujillo.—**URUGUAY:** Montevideo.

Ejecuta toda clase de operaciones bancarias en general.
Ofrece su moderna instalación de Cajas de Seguridad.

Oficina principal para CHILE en Valparaíso.

K. HUTTMANN, Gerente.

Hipódromo Chile

En conformidad a los artículos 15 y 16 de los Estatutos, cítase a junta general ordinaria de Accionistas para el día Martes 23 del presente, a las 6 P. M.

La reunión tendrá lugar en la oficina de la Sociedad, Monjitas 758.

Santiago, Julio 13 de 1918.

EL DIRECTORIO.

5617-23-g

Compañía Trasatlántica
DE BARCELONA

VAPORES-CORREOS ESPAÑOLES

Salida de Buenos Aires los días 2 y 12 de cada mes

LINEA DEL PLATA-MEDITERRANEO

El espléndido y rápido vapor

"REINA VICTORIA EUGENIA"

saldrá de Buenos Aires el 2 de Agosto para Montevideo, Canarias, Cádiz, Almería y Barcelona.

AGENTES EN VALPARAISO:
PEREDA, MARTINEZ & CO.
COCHRANE 653. — CASILLA 898

SUB-AGENTE EN SANTIAGO:
JOSE MONSERRAT
BANDERA 188. — CASILLA 2170

C. S. A. V.

Compañía ud-Americana de Vapores

Viajes directos y rápidos a Colón en 14 dias

Los siguientes vapores dotados de telegrafía inalámbrica sistema "MARCONI", saldrán para la ZONA DEL CANAL (Colón):

Vapor **"PALENA"**, capitán Mathias, el Miércoles 17 de Julio, a las 4 de la tarde.

Vapor **"LIMARI"**, capitán Suárez, el Miércoles 24 de Julio a las 4 de la tarde.

Harán escala en Coquimbo, Antofagasta, Iquique, Arica, Mollendo, Callao, Salaverry y Payta. Llegarán a Colón el 31 de Julio y 7 de Agosto, atravesando el mismo día el Canal hasta Colón.

Tendrán espléndidas conexiones con vapores para Europa, y con las lujosas naves de la United Fruit Company, que zarpan para New York y New Orleans. En Antofagasta y Arica combinarán con los trenes internacionales a La Paz, que salen los días Sábado y Lunes a las 8.40 A. M. y 4 P. M., respectivamente.

El vapor **"CACHAPOAL"** capitán Domaccin, con instalación de telegrafía inalámbrica sistema "MARCONI", saldrá para Eten e intermedios, el Sábado 13 de Julio a las 4 de la tarde, con escala en Coquimbo, Huasco, Caldera, Chañaral, Taltal, Antofagasta, Gatico, Tocopilla, Iquique, Caleta Buena, Pisagua, Arica, Mollendo Chala, Pisco, Cerro Azul, Callao, Huacho, Supe, Huarmey, Casma, Samanco, Chimbote y Salaverry.

Valparaíso, Julio 2 de 1919.

ONTERE PLAZA.
Gerente.

AGENTE: Carlos Rogers, Bandera esquina Moneda.— **SUB-AGENTES:** S. H. Spencer, Huérfanos 948, Expreso Villalonga, Agustinas 848 y Compañía de Transportes Unidos, Estado esquina Delicias.

Compañía de Consumidores de Gas
DE SANTIAGO

En virtud de lo dispuesto en los artículos 24, 25 y 30 de los Estatutos, se cita a los señores Accionistas a Junta General Ordinaria y Extraordinaria para el Jueves 25 del presente, a las 3 P. M., a fin de someter a su aprobación la Memoria y Balance correspondiente al Primer Semestre del corriente año y para tratar del aumento del Capital Social por medio de una Emisión de Acciones.

La reunión tendrá lugar en las Oficinas de la Compañía, Santo Domingo N.o 1061.

Santiago, Julio 14 de 1918.

JOSE LUIS COO,
Presidente.

25-g

COMPAÑÍA CHILENA
DE TABACOS

TRANSFERENCIA DE ACCIONES

El Registro de Accionistas quedará cerrado desde el 13 al 24 del actual, ambos inclusive.

Valparaíso, Julio 10 de 1918.

EL GERENTE.

5078-24-g

Compañía Chilena de Tabacos

JUNTA GENERAL ORDINARIA DE ACCIONISTAS

Se cita a los señores accionistas a Junta General Ordinaria para presentarles la Memoria y Balance de las operaciones de la Compañía, correspondiente al primer semestre de 1918, para el día 24 de Julio en curso, a las 2 P. M., en el local de la Bolsa Comercial, calle Blanco número 881.

Valparaíso, Julio 10 de 1918.

FERNANDO RIOJA,
Presidente.

5079-24-g

SOCIEDAD
NACIONAL DE SEGUROS
"LA FRANCESA"

DIVIDENDO N.o 20

Desde esta fecha se pagará a los señores accionistas el dividendo de 14 por ciento, acordado en Junta General del 12 del presente.

Santiago, Julio 13 de 1918.

J. NICOLAS ORREGO S.,
Gerente.

22-g

COMPAÑIA
TELEGRAFO COMERCIAL

Queda cerrado el Registro de Accionistas desde el 12 del presente hasta la próxima Junta General.

Santiago, 11 de Julio de 1918.

EL GERENTE.

16-g

BORRAS

TARTARO

COMPRO

519 - Lira - 519

SANTIAGO

17-g

Arboles Frutales

CRIADERO PELVIN

Plantas a la vista.— **Claras 350, frente Iglesia La Merced.**—Ofrece a precios reducidos sus variedades escogidas de árboles frutales de toda época, completamente sanos, robustos y perfectamente clasificados. Visite Ud. este depósito y se convencerá que nadie vende mejor y más barato. Pida catálogo.— **Julio Rety,** Casilla 2955, Santiago.

5607-14-g

Cuerpo de Carabineros

PROPUESTA de ARRENDAMIENTO

Se piden propuestas públicas para contratar en arriendo una casa destinada a las oficinas del Cuerpo de Carabineros, debiendo estar situada en el radio comprendido entre Avenida Vicuña Mackenna, San Isidro, Mapocho y Alameda.

Las propuestas se abrirán el Sábado 20 del presente a las 3 P. M. en la Comandancia del Cuerpo, Alameda esquina del Pedregal.

Condiciones y antecedentes en la misma oficina.

5661-21-g

Banco Anglo Sud-Americano Ltd.

CAPITAL Y RESERVAS: £ 6.338,794

Este Banco abre cuentas corrientes y recibe **depósitos en francos, pesetas, liras, pesos argentinos, dollars americanos y libras esterlinas,** abonando intereses.

T. C. HOBBINS, Gerente.

5566-21-g

LLEGO

Un hermoso surtido de floreros y jardineras inglesas

WEIR y Co.

Estado esquina de Plaza

Teléfono 206 **Casilla 613**

Si no aprovecha ahora No lo hará nunca

Gran Liquidación a precios nunca vistos de SOMBREROS en la FABRICA NACIONAL DE GORRAS y SOMBREROS

DELICIAS 2636 frente a LIBERTAD

	Cada une
SOMBREROS Fieltro Castor antes $ 24, ahora	$ 17.50
SOMBREROS de Fieltro " 18, "	11.50
SOMBREROS de Fieltro Merino	6.90
YOCKEY el surtido más grande desde	1.50

¡¡ APROVECHAR !!

Nahum Rosenblitt

NOTA.--No confundirla con otras SOMBRERERÍAS.

Sastreria
La Marina

Surtido completo en casimires ingleses. Grandes rebajas de precios por fin de estación. Corte elegante. Entrega inmediata.

Pagaderos
$ 20 Mensuales

Aprovechen la ocasión.

BANDERA 14

VENDO CASA

Ubicada en **Tocornal 566**, mide 15 por 55 metros, edificio de un piso, frente estucado con cemento, construcción sólida, 8 habitaciones fuera de servicios, huerto frutal, gallinero, estanque, pisos de parquet, muy bien tenida y cómoda.

Deuda en bonos, de $ 15,000.

Precio: $ 45,000

Otra ubicada en calle **Nueva de Valdés,** 600 metros de superficie, un piso, 12 piezas, buena construcción.

Deuda en bonos.

Precio: $ 27,000

Tratar:

Arcadio Meza S.
MORANDE 442

14-g

MARMOLES

de todos colores en planchas para muebles.

YESO

blanco y negro para estucadores.

VENDEN:
CASTRO 78

Marmolería Ceppi

Té "INDIAN" y "CEYLAN"

DE LA INDIAN CEYLAN TEA CO. LTDA. (CALCUTTA)

Directamente del productor al consumidor

Este exquisito y fragante Té se expenderá al consumidor a los siguientes precios:

Té en paquetes de 460 gramos	
Té Real, 1.a flor.	$ 8.00
Té San Mum.	5.00
Té Real Ceylan.	4.50
Té Real Indian.	4.00
Té Lily.	3.60

Té a granel, los 460 gramos	
Té Ceylan, extra.	4.00
Té Indian extra.	3.50
Té San Mum.	4.50
Té Lily.	3.00
Té Indian Superior N.o 4.	2.40

Fratelli Castagneto

REPRESENTANTES

ALAMEDA Y SAN MARTIN

4918-31-h

Dirección General de Correos

Se llama la atención hacia el aviso publicado en el "Diario Oficial" pidiendo propuestas públicas que se abrirán el 20 del corriente para la provisión de 5,000 sacos lona.

Santiago, 5 de Julio de 1918.

EL DIRECTOR.

3015-19-g

Avise Ud. en

LA NACION

BOY-SCOUTS

Directorio Provincial de Santiago. — Cítase a reunión a los señores comandantes de brigadas, para el Lunes 15 del corriente, en Estado 33, a fin de resolver en definitiva sobre la excursión a Valparaíso, con motivo de la llegada de los submarinos.

Se recomienda especialmente la asistencia. Hora: 6.30 P. M.

Se advierte que se enviará citación personal, sirviendo este aviso de suficiente invitación. — El Comisionado Provincial.

Brigada de Girl-Guides N.o 2.— Gran entusiasmo ha despertado la noticia de la formación de esta brigada, que está patrocinada por distinguidas señoras y caballeros.

Próximamente se constituirá el Directorio de la brigada y se publicará oportunamente su organización y nombre de las personas que desinteresadamente han querido contribuir con su apoyo a la naciente institución.

Ya se ha formado un comité que tendrá a su cargo la formación de esta nueva unidad, el cual recibirá las adhesiones e inscripciones.

La secretaría del comité está en Vergara 278, donde se darán todos los detalles o informaciones que se soliciten. Tendrá como base el Liceo de Señoritas N.o 2, cuya directora ha tenido la gentileza de asociarse a esta patriótica obra.

Brigada Instituto Nacional—Ayer celebró sesión el directorio de esta Brigada y aceptó las solicitudes de los alumnos Guillermo Sánchez, Varas, León Dorfman Gomberof, Eduardo Villota Alderete, Jorge Vargas Célis, Bilbao Guerrero Olivos, Oscar Eding Salleres y Rodolfo Quevedo Oddó.

Se ocupó de la excursión a Valparaíso y acordó realizarla después de la llegada de los submarinos.

Acordó también celebrar en adelante las sesiones los días Sábados, de 11 a 12 A. M.

Los directores están además, especialmente interesados en mejorar las notas de algunos scouts que están atrasados en sus clases y para el efecto, desde el Lunes próximo se les principiará a dar algunas clases extraordinarias.

La clase de canto tendrá lugar los Jueves a las 11 A. M. y la asistencia es obligatoria para todos los scouts.

—Se cita a la brigada para hoy, a las 2 P. M., en el Instituto Nacional, sin uniforme. Se les dará por uno de los directores una lección de patriotismo recordándoles a los héroes de la Concepción.

Dr. GIANELLI
Estudios en Europa
Especialidad en sífilis, piel, vías urinarias.
21 DE MAYO 582
Consultas: 1 a 6

Ejército y Armada

Ascenso de un mayor.— Ha sido ascendido al grado de teniente coronel, en el arma de caballería, el mayor don Guillermo Leyton Alfaro, en la vacante que se produjo con el retiro del teniente coronel don Narciso Rodríguez.

Disposiciones sobre el retiro de la tropa.— El Ministerio de Guerra acaba de dictar diversas disposiciones relativas al retiro de la tropa del Ejército.

Cuando los individuos de tropa soliciten su retiro por inutilidad física, no serán examinados por las comisiones de cirujanos militares y médica de jubilaciones. Quedan subsistentes los decretos N.os 2251, de 31 de Octubre de 1916, 2895, de 6 de Diciembre del mismo año y 1131 de 18 de Mayo de 1917, en lo que se refiere a los exámenes de cirujanos de unidades.

En lo sucesivo los jefes de cuerpos, siempre que propongan el retiro de algún individuo no imposibilitado en acto del servicio, deberán hacer instruir un sumario a fin de comprobar la efectividad del hecho en que se funda la petición.

En estos sumarios deberán preferirse como testigos a los oficiales del cuerpo a que pertenezca el interesado, y cuando no los hubiere, se dejará estampada esta circunstancia.

Envío de datos al comando divisionario.— Se ha dispuesto que el Comando de la 2.a Brigada de Caballería remita al Comando Divisionario, antes del 20 del actual, las relaciones nominales y numéricas de los acuartelados y eximidos en el mes de Abril último.

Las unidades dependientes de la 2.a Brigada de Caballería y 2.a de Artillería deberán remitir antes del 30 las relaciones de los licenciados en el mes de Febrro.

Las unidades de la 4.a Brigada de Infantería remitirán también al Comando de la División la relación del movimiento habido en el personal de ex-alumnos de la Escuela de Sub-Oficiales, durante el segundo trimestre del presente año.

Revista de reclutas.—Se han fijado los siguientes días para que tenga lugar la revista de reclutas en las unidades que se indican:

En el Regimiento Buin, los días 6 y 7 de Agosto; Pudeto, 9 y 10; Maipo, 1.o y 2; Yungay, 29 y 30 de Julio; Tacna, 1.o y 8 de Agosto; Maturana, 29 y 30 de Julio; Grupo Escala, el 3 de Agosto; Batería a caballo, el 31 de Julio; Cazadores, 19, 20 y en la mañana del 21 de Agosto; Batallón de Tren, 23 y 24 de Agosto; y Coraceros, 26 y 27 del mismo.

Contratación de soldados para la 1.a Compañía de Aviación.— En el Departamento de Ingenieros y Servicio de Comunicaciones continúan abiertas las inscripciones para contratar soldados para la dotación de tropa de la 1.a Compañía de Aviación.

Los que ya han sido contratados, deberán presentarse al Comando de la Escuela de Aeronáutica Militar el próximo Jueves, a las 8 de la mañana.

Se les necesita.— En la sección Pensiones del Ministerio de Guerra se necesita a la señora Sara Urízar de Monsalves y a los señores José 2.o Carrasco y Atilio Villanis.

En el Departamento del Personal se necesita también al contador 1.o de Ejército don Octavio Montalva.

Presentaciones.— A la Comandancia General de Armas se presentaron ayer el Intendente de la IV División, don Rodolfo Aranda; los tenientes señores Angel C. Hurtado, de esta capital; Eduardo Moreno, de Valdivia; y Luis Mujica, de Victoria; y el contador 3.o don Nicolás Pino, de Santiago.

Jefes de servicio.—Hoy estará de Jefe del Servicio de guarnición el mayor don Bartolomé Blanche; mañana, el mayor don Alejandro Ossandón; y el Martes, el de igual graduación, don Matías Díaz.

LIBRERIA Y CASA EDITORIAL
"MINERVA"
39 - AHUMADA - 43. — CASILLA 1419. — TELEFONO 300

Acaba de publicar un hermoso tomo de poesías de **Antonio Bórquez Solar**, titulado

LAUDATORIAS HEROICAS

En 300 páginas canta a la Patria y sus héroes, desde las guerras de Arauco hasta nuestros días. Es una obra necesaria para la educación patriótica que debe tenerla cada hogar y cada establecimiento de enseñanza.

Precio de "LAUDATORIAS HEROICAS".. .. $ 3.50

En los pedidos de provincias, agréguense 20 centavos para franqueo.

M. GUZMAN MATURANA
SANTIAGO, CASILLA 1419

NOTA.—Pídanse también a la Editora "Minerva": "Higiene de la Piel", $ 3.50; "La Escuela en la Guerra", $ 3; "Los verbos irregulares franceses", $ 0.80; Poemas de Tazore, $ 4; "Canciones de Arauco", $ 2.50; "Chile Heróico", $ 2.50; "Rasputín", historia fidedigna de este falso monje, $ 3.

Crónica policial

El autor del cuento de los entierros

A PETICION DE ZAMORANO CONCURRIMOS A HABLAR CON EL

NOS DICE QUE NO HA TENIDO PARTICIPACION EN EL INTENTO DE FUGA DE ROBERTO ECHEVERRIA

IRREGULARIDADES QUE NOS DENUNCIA COMO COMETIDAS EN LA CARCEL PUBLICA

EL BOCA DE SEÑORITA, MEDICO DE LOS ENFERMOS Y DE LOS ATORMENTADOS

Oportunamente informamos al público acerca del intento de fuga ocurrido en la Cárcel y de la forma en que se llegó a sorprender al reo Roberto Echeverría, cual era el que pretendía escapar.

En la información respectiva, al relatar los antecedentes del intento de fuga, se hizo referencia a las conversaciones mantenidas entre Echeverría y Zamorano, lo que hacía sospechar, a juicio de la vigilancia del establecimiento, que fuera éste último el instigador de la fuga.

Salvador Zamorano, el protagonista de uno de los procesos más ruidosos que se han ventilado en estos últimos tiempos y que con la designación en el "proceso de los entierros", preocupó largamente la atención del público, dirigió una carta a este diario pidiendo se le escucharan algunas declaraciones.

Zamorano que siempre se mostró reservado para con los diarios, quería ahora se le escuchara por éstos, y, al efecto, se prestaba a informar sobre diversos puntos que él consideraba de interés.

Con la curiosidad que desde tiempo ha, despertó en la opinión pública la personalidad de este reo, cuyas habilidades y correrías informaban acerca de hechos, en los que él y sus cómplices aparecían como autores de estafas y delitos caracterizados dentro de ese ambiente imaginativo del folletín policial, llegamos ayer tarde a las puertas de la Cárcel.

Penetramos y en la oficina respectiva expusimos nuestros deseos de conversar breves momentos con Zamorano.

El alcaide señor Ascui, que conocía ya el llamado que nos hiciera el reo, no tuvo inconveniente para acceder a nuestro propósito, e inmediatamente dió la orden respectiva.

En el local llamado sala de abogados y que no es sino la entrada al patio principal, nos sentamos en espera del reo.

A los pocos momentos llegó éste y nos dispusimos a escucharle.

A Zamorano ya lo conoce el lector. Es un hombre de regular estatura, gordo, correctamente vestido y en su rostro moreno, apacible, hay exteriorizaciones de bondad aparente.

He molestado la atención de ustedes, nos dijo, porque verdaderamente me encuentro ya cansado de tantas y tantas injusticias que se cometen conmigo.

Lo publicado por "La Nación" no está bien, porque en realidad, no tengo culpa alguna en la pretendida fuga de Echeverría, del pobre Echeverría.

—¿Por qué le compadece usted?

—Porque ha pagado con exceso su pretención de escaparse. Por ahí lo tienen ahora con esposas y herido a consecuencias de los fuertes castigos.

Zamorano continuó: no he podido tener participación en esa fuga porque Echeverría es mas hábil y despierto que yo. No necesita de consejos.

Tengo antecedentes para pensar que es la esposa de éste, la que ha podido, en más de una ocasión, entregarle ropa, disfraces, etc.

Además, me veía con Echeverría únicamente cuando íbamos al coro (nosotros cantamos en la misa); pero, debido a una afección del pecho, hace ya muchos días que no concurro.

—¿Qué denuncios graves prometía usted hacernos en su carta?

—Mi señor, en estos meses que he permanecido en la Cárcel he podido imponerme de muchas irregularidades y abusos.

Zamorano se extendió largamente sobre este punto. Nos contó muchas y muchas cosas, algunas graves, increíbles todas.

—Y, ¿en qué entretiene usted las horas de prisión?

—Me preocupo de leer y principalmente, mi señor, de hacer el bien, de retribuir con obras de merecimientos, los malos tratos que recibo del señor alcaide.

—¿Cómo así?

—El público y la prensa ignoran nuestros sufrimientos.

A mí se me trata como un criminal. Sólo ahora y después de numerosas gestiones he obtenido que me pasen a las galerías.

Antes estaba en las celdas de los incomunicados, recibiendo malos tratos, y sin que se me hiciera caso aún cuando "levantaba la pata".

Yo, continuó diciéndonos, aconsejo buen comportamiento a los reos y hasta he evitado que se asesine a uno de los guardianes.

Hace poco un reo de apellido Hernández en compañía de otro, cuyo nombre no recuerdo, se proveyeron de un puñal y en un momento en que el inspector Silva pasó hacia el interior, Hernández, indignado por los malos tratos, juró matarlo. Después de narrarnos la forma en que había evitado el atentado nos agregó: el puñal de Hernández lo conservo en mi celda...!

—¿Usted conversa con todos los reos?

—Muy poco. Hablo con los enfermos y los atormentados.

Hace poco, mi señor, sané a un enfermo del corazón. Tenía esa parte del cuerpo muy hinchada y los remedios del médico no le hacían efecto alguno. El hombre gemía de dolor y se encorvaba cada día más.

Te voy a sanar, le dije un día. En efecto, le hice cerrar los ojos. Le apliqué un masaje y luego que hube terminado le indiqué que se irguiera.

Pudo hacerme caso, mi señor. El mal había desaparecido.

—Siempre médico usted, lo dijimos maliciosamente.

—Usted, mi señor, nos respondió, es de los que cree en mis maldades.

Yo no hipnotizo, ni he explotado a nadie por este medio.

—¿Y qué explicación da entonces usted a las causas de su proceso?

—Mi señor, he sido una víctima y un instrumento para los que deseaban hundir a un buen funcionario policial, hoy retirado del servicio.

—¿Conocía usted a ese funcionario?

—Le conocía y en una ocasión estuve en su oficina por asuntos de un reclamo. Fuera de eso no ha habido más.

El culpable de toda mi desgracia es Cereceda al cual tomé de abogado en mi carácter de hombre de negocios y por recomendación de Pedro Espinosa.

Es un millonario del sur, me dijo éste, y yo me creí.

Después creo hicieron ellos muchas cosas. Yo una vez en mi depósito de leña les guardé un coche. Resultó que hubo una acusación y quedé como ladrón.

Es verdad que yo compré una casa; pero con escritura y pagué su importe. Un año más tarde se me acusa de haberla estafado.

Yo no soy de esos, mi señor. No he andado vestido de cura, ni he robado.

Perinetti, me acusó, es verdad; pero luego se desdijo y agregó que había obrado así en atención a promesas que le hiciera el juez.

He sido un hombre de trabajo, con hogar.

—¿Quién es su esposa?

—Ana Guerra. Tengo dos hijos que hoy participan también de la desgracia.

Viven porque hubo personas que, en aquellos primeros momentos, sintieron la caridad.

Zamorano demostró entristecerse.

Nosotros reflexionábamos y se nos venía a la memoria la situación de las numerosas víctimas. Recordamos al cura, las misas, las apariciones del "Diablo" y los misterios del consabido entierro, toda esa cadena de habilidades para triunfar sobre las víctimas.

—¿Confía usted en que quedará libre?

—Lo creo así y mientras tanto sólo deseo, mi señor, que nos quiten las torturas, que no se nos golpee.

De los abusos que aquí se cometen son muchos los testigos.

Zamorano nos habló nuevamente de las irregularidades del régimen interno de la Cárcel, y al retirarnos se despidió de nosotros con esa bondad que evita el conocer los verdaderos instintos y el sentir de toda esa gente, que guarda el incómodo y sombrío edificio carcelario.

El suceso de San Bernardo

Nuevos antecedentes sobre el autor del hecho

Ayer hemos informado ampliamente acerca del desgraciado suceso ocurrido en San Bernardo y del que resultó herido de muerte el capataz de las obras de la Maestranza Modelo, Eduardo Scheibler, persona que falleció después en el Hospital de San Vicente de esta capital.

En la información indicada acogimos las declaraciones del mayor de Carabineros, señor Letelier y otras personas que nos manifestaron estar en antecedentes de todo lo ocurrido.

Sin embargo en nuestro deseo de reunir mayores antecedentes sobre el particular hemos conversado ayer brevemente con uno de los ingenieros de las obras, el señor Reinaldo Bonn.

El señor Bonn nos expresó que a su entender, no se trataba en este asunto de la obra de un enfermo, sino de la de un individuo que, según parece, intentó acallar el conocimiento de hechos perjudiciales a sus buenos antecedentes anteriores.

Antes de entrar en detalle sobre lo ocurrido, nos informó que el Cuerpo de Carabineros siempre se ha conducido ahí en forma muy digna por lo que se ha granjeado el aprecio de todos.

Sin embargo, nos dijo, el carabinero Ubeda, y lo que voy a expresar no debe extrañarles porque se trata solo de uno de los carabineros, se encontraba comprometido en los robos que se efectuaban a menudo en los almacenes.

Nosotros tuvimos informes al respecto, y yo hice llamar al capitán señor Norambuena para imponerlo de estos hechos que lógicamente debían remediarse.

Ubeda se impuso de estas diligencias y pensó desde ese momento en dar muerte al señor Blanck, ingeniero jefe de las obras, y a mí, como único medio, sin duda, de acabar el desarrollo de los acontecimientos que necesariamente debían sucederse.

El carabinero Ubeda se despidió entonces ceremoniosamente de varias personas a las cuales manifestó que daría muerte al señor Blanck y a mí, y que después se suicidaría.

Ha sido, pues, el temor al castigo lo que lo impulsó a obrar en este sentido, según la opinión de nuestro informante.

El señor Bonn nos agregó, que Ubeda declaró todo esto en el Juzgado y que habría confesado además tener una llave que le hacía a la chapa de la puerta de los almacenes.

Ubeda dejó además una carta escrita cuyo texto ha servido para corroborar lo expuesto nos dijo finalmente nuestro informante.

1.ER SEMESTRE 1918

La Anglo Chilena

Compañía de Seguros Contra Incendio, Riesgos Marítimos, Transportes Terrestres, Accidentes de Automóviles, Lucro Cesante, etc.

Autorizada por Decreto Supremo Núm. 2,562 de 22 de Diciembre de 1915

Capital: $ 2.000,000

Oficina Principal: VALPARAISO, Prat numero 42

CONSEJO DIRECTIVO

PRESIDENTE
Don S. A. Williamson

VICE-PRESIDENTE
Don Carlos Van Buren

CONSEJEROS

Don S. Guillermo Condon
Don Roberto F. Délano
Don Tomás Eastman
Don J. J. Morrison
Don J. H. Purcell

GERENTE
Don Tristán Espinosa M.

BANQUEROS

Banco de A. Edwards y Cía. – Banco Anglo -Sud-Americano Ltdo.

AGENTES

Valparaíso	Señores	COMPTON & CO. y ALBERTO ALAMOS C.
Santiago, Agencia General		EMPRESA "ZIG-ZAG".
Santiago, Agencia	Señor	LUIS HOREAU.
Santiago, Agencia	Señor	ALMANZOR URETA C.

Arica	Sr. TOMAS BRADLEY.	San Felipe	Sr. S. PARRY.
Pisagua	SOC. COM. H. MORRISON & CO.	Quillota	Sr. AGUSTIN ESTAY B.
Iquique	Sres. MASALIAS Y CIA.	Rancagua	Sr. FRANCISCO E. CANTON.
Tocopilla	Sr. C. W. NICHOLLS.	Talca	Sr. ANDRES E. VACCARO.
Antofagasta	Srs. ESPINOSA Y CIA.	Chillán	Sr. EUGENIO GROS.
Taltal	Sr. JOSE MACCHIAVELLO.	Concepción	Sres. CAMPO Y DEL RIO.
Caldera	Sres. BEAZLEY & MACKENZIE.	Talcahuano	Sr. GUILLERMO ELTON.
Huasco	Sres. CRAIG, VANCE & CO.	Los Angeles	Sr. FERNANDO BONNAULT.
Coquimbo	Sr. EDUARDO PETRE C.	Valdivia	Sr. CARLOS ACHARAN ARCE.
Serena	Sres. BAUSA Y FIGARI.	Punta Arenas	CIA. DE SEGUROS "LA AUSTRAL".

4.a MEMORIA que el Consejo Directivo de la Compañía presenta a la Junta General Ordinaria de Accionistas, en Julio 15 de 1918

En conformidad a lo dispuesto en los Artícculos 23 y 39 de los Estatutos el Consejo tiene el honor de presentaros el BALANCE GENERAL y Cuenta de GANANCIAS y PERDIDAS, correspondientes a las operaciones de la Compañía durante el primer semestre de 1918.

La Cuenta de GANANCIAS y PERDIDAS, arroja una utilidad líquida de	$	178,351.63
valor que unido al Fondo para Dividendos, de		2,401.49
forman un total de	$	180,753.12

Cantidad que os proponemos distribuir de la manera siguiente:

Dividendo de $ 2.50 por acción	$	50,000.00
Fondo de Reserva		50,000.00
Fondo de Reseguros		80,000.00
Fondo para Dividendos		753.12
Total	$	180,753.12

Os proponemos también hacer traspaso del Fondo de Responsabilidad de Accionistas, que asciende a $ 20,000, al Fondo de Reserva, en atención a la preferencia que este último deberá mereceros hasta su completo.

Aceptada esta distribución, los Fondos de la Compañía quedarían como sigue:

Capital Pagado (25% del Capital Subscripto de $ 2.000,000.00)	$	500,000.00
Fondo de Reserva		150,000.00
Fondo de Reseguros		200,000.00
Fondo para Dividendos		753.12
Total	$	850,753.12

Demostración de las inversiones de la Compañía en acciones:

1,000 Acciones Soc. Explotadora de Tierra del Fuego, a $ 70.00	$	70,000.00
1,000 Acciones Comp. de Salitres de Antofagasta, a $ 120.00		120,000.00
2,000 Acciones Comp. Salitrera El Loa, a $ 35.00		70,000.00
250 Acciones Comp. Cervecerías Unidas, a $ 270.00		67,500.00
150 Soc. Ganadera de Gente Grande, a $ 75.00		11,250.00
500 Acciones Comp. de Seguros "Internacional-Chile", a $ 100.00		50,000.00
100 Acciones Soc. Imprenta y Litografía Universo", a $ 90.00		9,000.00
1,300 Acciones Compañía Franco-Chilena de Seguros, a $ 35.00		45,500.00
Total	$	443,250.00

Cúmplenos daros cuenta de la adquisición en el curso del semestre, del bien raíz denominado Pasaje Goñi, ubicado en Valparaíso, Avenido Pedro Montt y calle Independencia, compra que se hizo en muy favorables condiciones para nuestra Compañía, y cuyo pago se efectuó al contado.

El Director Propietario seor R. M. Graham renunció el cargo con motivo de haberse ausentado del país y el Consejo designó en reemplazo al señor S. Guillermo Condon. Habiendo dejado también de ser Director Suplente el señor John Dun, el Consejo nombró en su lugar al señor Tristán Espinosa M. Esperamos que estas dos designaciones merecerán vuestra aprobación.

Os serviréis designar dos Inspectores Propietarios y dos Suplentes para el examen de las cuentas del semestre en curso.

Valparaíso, Julio 8 de 1918.

T. ESPINOSA M.,
Secretario

S. A. WILLIAMSON,
Presidente

Balance General de la Compañía de Seguros "LA ANGLO CHILENA"

EN 30 DE JUNIO DE 1918

ACTIVO

Accionistas		
Responsabilidad del 75 % del Capital Suscrito de $ 2.000,000.00	$	1.500,000.00
Banco Anglo-Sud Americano, Ltd. Saldo en Cuenta Corriente £ 543.3.3 a 17 d.		7,724.65
Muebles y Utiles		13,250.00
Agencias		34,000.89
Caja		13,245.63
Primas por Cobrar		55,918.18
Cuentas por Cobrar		7,280.37
Acciones y Bonos		443,250.00
Propiedad "Pasaje Goñi"		491,430.44
	$	2.566,100.16

PASIVO

Capital	$	2.000,000.00
Fondo de Reserva		80,000.00
Fondo de Reseguros		120,000.00
Fondo para Dividendos		2,401.49
Fondo de Responsabilidad de Accionistas		20,000.00
Liquidaciones Pendientes		39,763.10
Banco de A. Edwards y Cía.		98,122.64
Varios Acreedores		27,261.30
Dividendo N.o 1		200.00
Ganancias y Pérdidas		178,351.63
	$	2.566,100.16

GANANCIAS Y PERDIDAS

DEBE

Siniestros	$	51,239.14
Reseguros, Gastos Generales, Conontribuciones, Sueldos, Comisiones, castigos sobre acciones, etc.		589,695.60
Utilidad Líquida		178,351.63
	$	819,286.37

HABER

Primas sobre Pólizas Emitidas	$	773,533.7
Producto sobre Capitales		45,752.5
	$	819,286.3

T. ESPINOSA M.,
Gerente.

J. VERGARA P.,
Contador.

INFORME:

Nos es grato dejar constancia que hemos encontrado conformes los saldos del Libro Mayor con el Balance General y cuenta de Ganancias y Pérdidas.

CARLOS A. WARD S.,
Inspector.

J. EDWIN ESPIC.,
Inspector.

Valparaíso, Julio 9 de 1918.

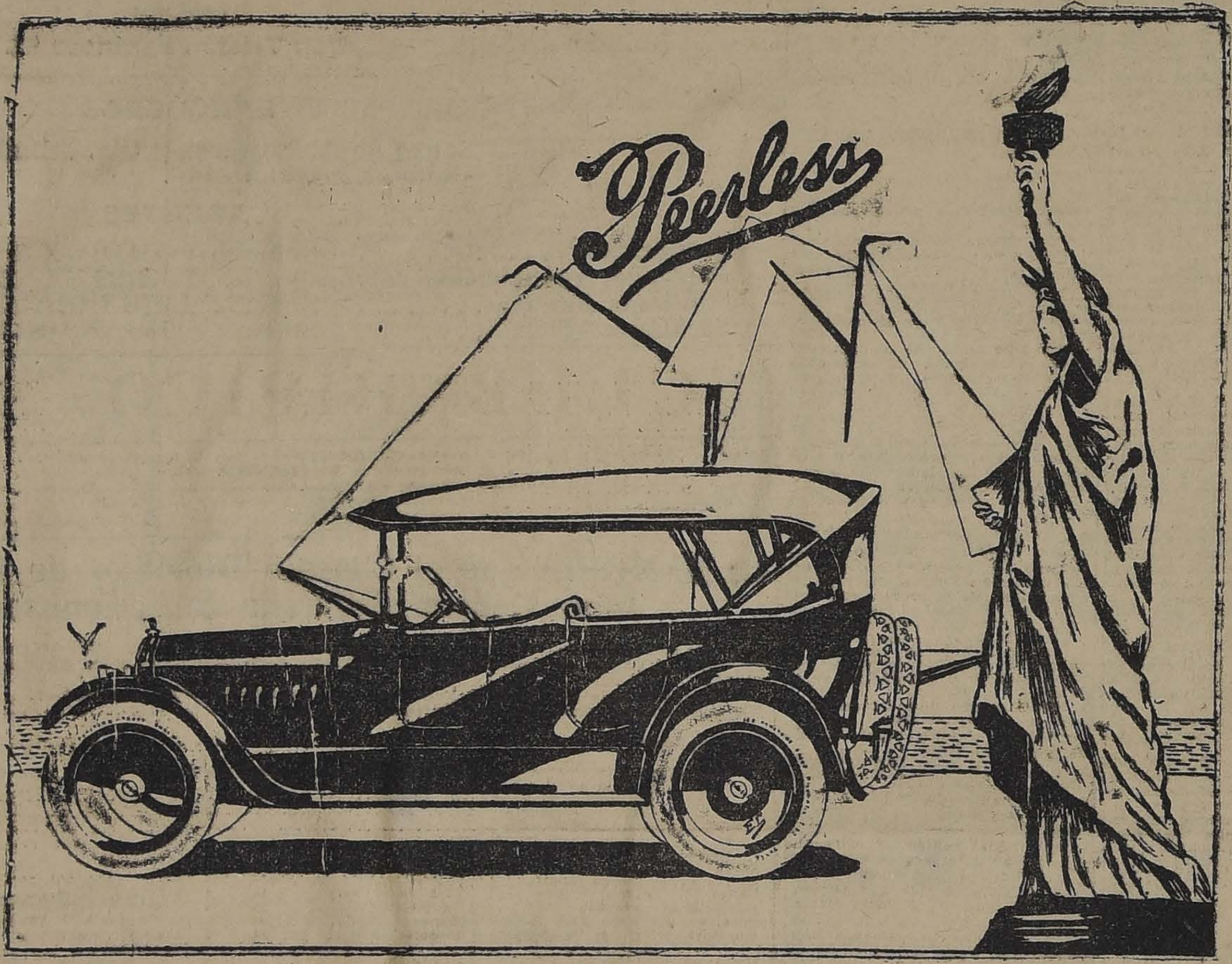

AGENTES

Juan G. Searle e Hijos

VALPARAISO

CHARME Hnos.

Delicias esq. Dieciocho

Santiago y Provincias del Sur

Pulverizadoras

Ofrecemos el más variado surtido de aparatos para la desinfección de arboles frutales, viñas y jardines

RAAB, BELLET Y CIA. SANTIAGO, ESTADO 235
TALCA - COMERCIO 840

TURF

CLUB HIPICO

Las carreras de esta tarde

Apreciaciones y pronósticos

No obstante, de constar solamente de seis pruebas el programa que para esta tarde nos ofrece el Club Hípico viene él a llenar las exigencias de los aficionados, por reunir condiciones que harán de la reunión, una tarde hípica muy interesante. El desarrollo de las diversas pruebas, será sin duda alguna, hermoso y emocionante, teniendo en cuenta la dificultad que ofrece el pronóstico, dando por consecuencia, lugar a llegadas muy estrechas.

Comienza la tarde hípica, con el premio Reigüe, sobre 3,200 metros con vallas; donde se ha reunido casi lo mejor, con que cuenta nuestro turf, para carreras de obstáculos.

La prueba será a nuestro juicio en su desarrollo muy interesante y presentará a la vista del aficionado, un bonito espectáculo sportivo, dado el gran número de competidores que la disputará, que siempre en carreras de esta naturaleza es muy escaso. Absteniéndonos, de hacer apreciaciones sobre la chance que lleva cada contendor, por la circunstancia de tratarse de una prueba cuyo resultado es muy problemático, daremos nuestros gustos sin comentario alguno. Para ganador Diávolo y para los placées: Overland y Bolívar.

En la prueba siguiente, reservada a animales de tres años no ganadores, parecen destacarse, Díaz de la Haza, Brusiloff y Cilgad. Nuestro candidato es el primero, ya que ha venido figurando varias veces en el puesto de placé, antecedente que también se puede hacer extensivo a Brusiloff, pero más confianza nos inspira el pupilo de San Vicente. Para los puestos de placées dejaremos indicados a Cilgad y Oregón, que en sus trabajos se han desempeñado bien, y que pueden alternar con nuestro favorito.

La tercera carrera, premio Reverié, sobre 1,100 metros, dada la calidad de los inscriptos, promete ser la más reñida de la tarde. Amurat, debe ser el favorito, en vista de la forma concluyente en que obtuvo su triunfo el Domingo pasado; Llai-Llai a 53 kilos, es un bravo competidor del cual no se puede prescindir; Hachazo, atravieza por un período extraordinario; Foquita y Bretaña van en tales condiciones de pesos, que son dignas de ser tomadas en cuenta. Teniendo que decidirnos por algunos, indicaremos a Amurat, para ganador, dejando en el segundo y tercer lugar a Foquita y Hachazo, respectivamente.

Constituye la cuarta carrera del programa el premio Remblai sobre 1,400 metros, prueba donde a nuestro parecer, se presenta Esquife como candidato obligado, no obstante de cargar el top weight. Su triunfo del Domingo pasado, en forma fácil y concluyente, nos inclina a pensar de este modo.

Sus únicos posibles enemigos, son Tajamar y Duelo, animales, que han demostrado ya, ciertas dotes para la distancia en cuestión. Los recomendamos para los puestos siguientes, en el orden anotado.

La prueba de fondo de esta tarde, la constituye el premio Royal Oak sobre 2,300 metros, cuya recompensa al vencedor es de tres mil pesos.

Don Floro, Cancerbero, Juliano y Millarai, son los anotados que más no seducen para optar al puesto de honor y de entre ellos, opinamos que debe salir el ganador. El hijo de L'Aiglon, conserva su estado y soporta admirablemente bien la distancia, por lo que creemos que los 58 kilos, no serán un obstáculo, para que ponga en acción sus medios. Le damos nuestras preferencias para el primer puesto; dejando para el placé a Cancerbero, que debe imponerse sobre los otros rivales.

En el handicap final, premio Rodilard, sobre una distancia de 1,400 metros, creemos que Labriego es una carta bastante recomendable, pues en su última presentación, el hijo de Mimic, demostró haber mejorado mucho sus formas. Incauto, Quidam y Calvito, son sus más serios enemigos, sin dejar de reconocer que Dune Site va a un peso demasiado cómodo y que puede salir con un remunerativo dividendo. En consecuencia, nuestros candidatos son Labriego, Incauto y Dune Site, en el orden apuntado.

RESUMEN

1.a Carrera. — Diávolo, Overland y Bolívar.
2.a Carrera. — Díaz de la Haza, Cylgad y Oregón.
3.a Carrera. — Amurat, Foquita y Hachazo.
4.a Carrera. — Esquife, Tajamar y Duelo.
5.a Carrera. — Don Floro y Cancerbero.
6.a Carrera. — Labriego, Incauto y Dune Site.

PROBABLES MONTAS Y COMPETIDORES PARA LAS CARRERAS DE ESTA TARDE

1.a Carrera. — 3,200 metros

Bolívar, J. Jara; Rissoto, M. Valenzuela; Fiosol, N. N.; Cómico, L. López; Overland, D. Maturana; Organo, S. Soto; Canciller, E. Villalobos; Chalons, J. Pavez; Gravina, N. N.; Almendrito, J. Reyes; Mesopotamia, J. Lavín; Mitin, S. Rojas; Diávolo, C. Miranda.

2.a Carrera. — 1,100 metros

Brusiloff, H. Contreras; Colón, S. Miranda; Cylgad, M. Baeza; Díaz de la Haza, A. Molina; Louvre, M. Verdejo, Muro, J. Montaner; Protector, C. Pombet; Cora, no corre; Foglia, J. Pinto; Oregón, P. P. Quezada.

3.a Carrera. — 1,100 metros

Alvia, E. Carrillo; Hachazo, M. Pérez; Amurat, J. Salfate; Porte Cigarette, J. F. Bernal; Llay-Llay, M. Baeza; Foquita, J. Vergara; Niza, A. Molina; Bretaña, P. P. Quezada; Almond, J. Leiva; Embajador, J. Pinto; Recompensa, N. N.; Gloire du Chili, H. Ramírez.

4.a Carrera. — 1,400 metros

Esquife, J. Salfate; Duelo, J. Vergara; Malita, V. Jara; Sipe Sipe, P. P. Quezada; Tajamar, P. Rebolledo; Pacato, F. Pérez; Alboroto, R. Hernández; Cultura, L. A. Orellana; Wild Lassie, A. Molina; Clavija, H. Contreras; Hot Stuff, A. Vicuña; Reservista, J. Osorio.

5.a Carrera.—2,300 metros

Don Floro, P. Rebolledo; Cancerbero, J. F. Bernal; Millarai, H. Ramírez; Sapientia, A. Molina; Eslabón, H. Contreras; Juliano, J. Osorio; Mitin, N. N.; Overland, N. N.

6.a Carrera, — 1,400 metros

La Tapera, J. F. Bernal; Incauto, V. Jara; Pelusa, J. Vergara; Almond, probablemente no corra; Majestic, J. Leiva; Quidam, O. Orellana; Labriego, A. Molina; Calvito, P. Rebolledo; Dune Site, L. A. Orellana; Pretensión, J. Pinto.

HIPODROMO CHILE

Las carreras de la mañana

Apreciaciones y pronósticos

Un programa novedoso y lleno de interés, consulta la reunión de la mañana en el Hipódromo Chile, la que ha sido dedicada en honor de la colonia francesa, con motivo del aniversario de la toma de la Bastilla. Dada la importancia del programa, por el carácter que se le ha dado, no dudamos que la fiesta hípica resulte todo un éxito, siempre que el tiempo lo permita.

La prueba de apertura ha congregado un numeroso lote de la más modesta calidad, circunstancia que hace resistirse al más ligero análisis. Ricachón, Lag, y Canalero, son, a nuestro juicio, los que parecen destacarse, a pesar de que es muy probable que se produzca lo inesperado. Nuestros favoritos son los anteriormente nombrados, en el orden expuesto.

En la segunda carrera, premio Mac-Mahon, sobre 700 metros, es una verdadera lotería acertar con el ganador, pues Corza, Remadora, Greda, Cariátide y quizá cuántos otros, son candidatos que a esta escala de peso, bien se merecen. Nuestras preferencias para ganador están por Greda, que sabemos está muy buena; en los lugares siguientes dejaremos a Corza y Fredegunda.

De un final reñido y estrecho promete ser la tercera carrera, dada la calidad de los concurrentes, y de los antecedentes que poseen para la distancia. Nuestra carta es Guardián, que, aunque no ha tenido figuración últimamente, hoy va en condiciones muy favorables para obtener la victoria. Para escoltar al hijo de Almendro, citaremos a Lorna, Pagano y Turpinita. Optamos por los dos primeros.

En los 700 metros, de la cuarta carrera, se han reunido catorce competidores, donde desde Radium, que carga el "top weight", hasta La Parada, a 40 kilos, todos tiene opción. En esta emergencia, sólo diremos, que nuestro favorito es Temible, que ha demostrado estar bueno, y que va a un peso muy cómodo. En los puestos siguientes dejaremos a Radium y Good Luck.

En los 1,100 metros del premio Emile Loubet, nuestra carta es Soubrette, que a 40 kilos debe, a nuestro juicio, imponerse sobre sus contendores, no obstante haber estado algún tiempo en descanso. Sus rivales más temibles son: Escoria y Bonitilla, candidatos que los dejamos señalados para el segundo y tercer lugar de la tabla, respectivamente.

La prueba de fondo, la constituye el premio Raymond Poincaré, sobre 1,300 metros, el cual ha logrado reunir a un numeroso lote de competidores, a una escala de pesos muy equitativa, circunstancia que da al pronóstico caracteres de verdadera lotería.

Nuestro ganador es Tarff, animal que corre muy bien en esta pista, y que ha demostrado pasar últimamente, por un período que nos obliga a darle nuestras preferencias. Para los puestos siguientes del marcador, recomendaremos a Lochinwar y Boquilla, cuyas últimas performances manifiestan su buena condición.

Termina la mañana hípica con un handicap de 700 metros; donde nuestro preferido es Floripina, que posee condiciones de ligereza muy recomendables. Para los otros lugares vamos a indicar a Comentario y Batignolles.

RESUMEN

1.a Carrera. — Ricachón, Lag y Canalero.
2.a Carrera. — Greda, Corza y Fredegunda.
3.a Carrera. — Guardián, Lorna y Pagano.
4.a Carrera. — Temible, Radium y Good Luck.
5.a Carrera. — Soubrette, Escoria y Bonitilla.
6.a Carrera. — Tarff, Lochinwar y Boquilla.
7.a Carrera. — Floripina, Comentario y Batignolles.

Probables montas y competidores para las carreras de la mañana

Primera carrera. — Pérfido, P. P. Quezada; Pastor, Segundo Fuentes; Richelieu, Alejandro Villagra; Ricachón, Julio Castro; Lag, Aníbal Ataniel; Entente, Manuel Pérez; Candelilla, Oscar Orellana; Tabarca, N. N.; Practicanta, Luis H. Fuentes; Canalero, Julio Osorio; Cracoviano, Uldaricio Núñez; Socio, Ambrosio Guerra; Chiripazo, Segundo Miranda; Sempronius, no corre; Medina, Luis A. Orellana; Orujo, Armando Silva; Rondalla, H. Ramírez; Spider, Juan Pinto.

Segunda carrera. — Tabernera, Angel Donati; Prólogo, Julio Castro; Slava, Desiderio Maturana; Remadora, Uldaricio Núñez; Cariátide, M. Pérez; Palangana, Aníbal Orellana; Bengala, Calixto Pombet; El Taita, Juan Vergara; Corza, Julio Osorio; Bruja, Segundo Miranda; Happy Boy, Juan Pinto; Fredegunda, H. Ramírez; Greda, Alfonso Silva; Pasatiempo, Juan Montané.

Tercera carrera. — Guardián, Manuel Pérez; Lorna, P. Rebolledo; Retozona, Luis A. Orellana; Pau, Luis A. Fuentes; Turpinita, Juan Montané; Alga, P. P. Quezada; Jerez, Juan Pinto; Pagano, Julio Osorio; Time Keeper, no corre.

Cuarta carrera. — Radium, Eliodoro Canales; Casse tete, Angel Donati; Flammarion, Francisco Pérez; Calamón, Luis H. Fuentes; Temible, J. Osorio; Bon Accord, M. Pérez; Costanera, Segundo Miranda; Taburete, Juan Pinto; Nail, Oscar Orellana; Kirk, P. P. Quezada; Good Luck, Juan Vergara; Alaska, Carlos Rosas; Pila, N. N. La Parada, Heriberto Ramírez.

Quinta carrera. — Wandsworth, N. N.; Fine Champagne, Heriberto Contreras; Ratisbona, Segundo Miranda; Sol de Oro, P. P. Quezada; Bonitilla, J. Montané; Tramonto, Alfredo Vicuña; Hiawatha, Heriberto Ramírez; Soubrette, Andrés Molina.

Sexta carrera. — Cuncuna, J. Salfate; Brea, Armando Godoy; Enana, Manuel Castillo; Lochinward, Luis H. Fuentes; Galia, Se-

OPORTO LAS PALMERAS
PIDASE EN TODAS PARTES

Ernesto Vidaurre Blanlot
Agente General
AGUSTINAS 1084
TELEFONO 380, ESTACION
-62-h

POR FIN DE ESTACION SIGUE OFRECIENDO A PRECIOS REDUCIDOS UN INMENSO STOCK EN PIELES FINAS TALLER ESPECIAL PARA CONFECCIONES Y TRANSFORMACIONES MODELOS DE ACTUALIDAD

Peletería COLÓN
AHUMADA 226
Casilla 3076
Teléf. Ingl. 2701

NECESITAMOS

Sastres compostureros, compostureras de obra grande y chica, y aplanchadoras

THE CHILIAN STORES
GATH & CHAVES Ltd.

16-g

CLUB HIPICO

17.as CARRERAS DE OTOÑO

— Domingo 14 de Julio de 1918 —

PRIMERA CARRERA A LA 1.30 P. M.—Premio REIGUE (Vallas).—3,200metros m|m. (9 saltos).— Handica p.—Para caballos de 3 años y más. Inscripción: $ 20.—Premios: $ 2,000 al 1.o

PREPARADOR	DUEÑO	NOMBRES	PESO	EDAD	SANGRE	PADRE	MADRE	TRAJE DEL JINETE
P. Marchesini	A. Ovalle V.	1 **Bolívar**	70	6	1|2	Fatal	Sin anteced.	Caqui, M. neg., G. neg. borl. oro
A. Guittienne	E. Flerau	2 **Risotto**	69	5	F.	Olascoaga	Friandise	Lacre y oro en ruedas, G. oro
A. Muñoz	C. Alarcón	3 **Fiosol**	68	8	15|16	Fío	Soul	Azul y amar. a cuad. G. colorada
G. Avila	C. de Landa	4 **Cómico**	67	6	F.	Etolo	Lavabo	Azul y oro en r., M. y G. azul b. oro
J. D. Pizarro	C. Zañartu Z.	5 **Overland**	66	6	3|4	Treñe	Ilusión III	Celeste, G. verde
J. M. Canales	E. de Caballería	6 **Chalons**	65	4	F.	Lord Bobs	Lhassa	Celeste y colorado por mitad
E. Polanco	Vizcaya	7 **Gravina**	65	4	119|128	Alcázar	Amparo	Azul obscuro, G. solferina
L. Aravena	B. Caballería	8 **Organo**	65	7	7|8	Almendro	Gip	Colorado, lunares verdes
I. Espinosa	S. Faivovich	9 **Canciller**	64	8	F.	Celso	Chancellerie	Solf. cruz blca., M. verd., G. solf
J. M. Canales	Army and Navy	10 **Almendrito**	59	5	F.	Almendro	Hungría	Lacre, M. bl. y azul list., G. azul
E. Alonso	L. A. Guzmán	11 **Mesopotamia**	58	8	31|32	Hasard	Tortolita	Amarillo, G. verde
A. Muñoz	J. Dell'Orto	12 **Mitin**	58	6	1|2	Meltonian	Sin anteced.	Negra, M. y G. blanca
R. Amaro	C. de la Cerda	13 **Diávolo**	56	5	7|8	Eclair	Viyella	Lacre y amar p mitad, G. azul

SEGUNDA CARRERA A LAS 2 P. M.—Premio RAYON D'OR II.—Para caballos de 3 años, nacidos en Chile, que no hayan ganado.—Peso: 54 kilos.— Inscripción: $ 30.—Premio: $ 3,000 al 1.o

PREPARADOR	DUEÑO	NOMBRES	PESO	EDAD	SANGRE	PADRE	MADRE	TRAJE DEL JINETE
I. Espinosa	Arlequín	1 **Brusiloff**	54	3	3|4	Fío	Alma	Arlequín
I. Tapia	R. Urgelles	2 **Colón**	54	3	F.	Etolo	Kirry	Solferino cruzado blanco
E. Herrera	D. de la Sotta	3 **Cylgad**	54	3	F.	Capeador	Miss Emma	Solf y verd. por mit, M. solf., G. v.
I. Yáñez	San Vicente	4 **Díaz de la Haza**	54	3	F.	Jack'sGreen	Bencina	Morada, faja, M. y G. oro
J. Cavieres	Banzai	5 **Louvre**	54	3	F.	Lord Bobs	Atenta	Plomo obscuro, G. lacre
A. Huerta	José Besa	6 **Muro**	54	3	F.	Rob Roy III	Muralla	Gris perla, y oro en r. y G. negra
S. González	L. A. Valenzuela	7 **Protector**	54	3	3|4	Cromwell	Fateful	Acero, vivos y braz. y G. escarlata
E. Emeres	G. Coghil	8 **Cora**	52	3	F.	Le Rappel	Na-Mi-o	Bronce, M. y G. rosada
R. Cárdenas	Alexmalva	9 **Foglia**	52	3	F.	Eclair II	Camelia IV	Lila y negro listado
J. 2.o Vaccaro	M. R. Troncoso	10 **Oregón**	52	3	1|2	Oldor	Sin anteced.	Celeste, estrellas y G. oro

TERCERA CARRERA A LAS 2.30 P. M.—Premio REVERIE.—1,100 metros.—Para caballos que hayan ganado $ 10,000 o más en premios.—Handicap.—Inscripción: $ 25.—Premios: $ 2,500 al 1.o

PREPARADOR	DUEÑO	NOMBRES	PESO	EDAD	SANGRE	PADRE	MADRE	TRAJE DEL JINETE
P. Bagú	Popeta	1 **Alvia**	62	5	3|4	Almendro	Pavía	Morada M. y G. blanca
L. Navarro	N.o 13	2 **Hachazo**	60	4	F.	Jongleur	Hungría	Blanco y cereza p. m., G. cereza
E. Emeres	G. Coghil	3 **Amurat**	56	3	F.	Barsac	Aurófila	Bronce, M. y G. rosada
S. Avila	E. 2.o Gardewey	4 **Porte Cigarette**	55	4	F.	Marte II	Cigarrera	Blanca, lunares y G. amarilla
K. Jones	C Johnson G.	5 **Llay-Llay**	53	5	F.	Barsac	Lili II	Oro lunares azules, G. azul
E. Polanco	T Mota	6 **Foquita**	50	4	F.	Barsac	Estrella II	Solferino
I. Yáñez	San Vicente	7 **Niza**	50	5	F.	Marte II	Phyllis	Morada, faja, M. y G. oro
O. Rister	Solferino	8 **Bretaña**	49	5	F.	Lord Bobs	Senora	Solferino, G. verde
L. Silva	St. George	9 **Almond**	48	5	F.	Almendro	Mad. Comfrey	Verde, lunares blancos, G. verde
P. Polanco	El Laurel	10 **Embajador**	44	4	F.	Etolo	Primrose III	Azul, M. coloradas y G. blanca
C. Lacalle	R. Ovalle O.	11 **Gloire du Chili**	40	5	F.	Barsac	Gloriole	Azul y oro listado, G. oro
F. Bernal	Violette Blanch	12 **Recompensa**	40	6	1|2	Royal Flight	Sin anteced.	Azul, M. lacres y G. oro

CUARTA CARRERA A LAS 3 P. M. —Premio REMBLAI.—1,400 metros. —Para caballos de 3 años, ganadores.—Handicap.— Inscripción: $ 25. Premio: $ 2,500 al 1.o

PREPARADOR	DUEÑO	NOMBRES	PESO	EDAD	SANGRE	PADRE	MADRE	TRAJE DEL JINETE
E. Emeres	Corral Jackson	1 **Esquife**	58	3	F.	Barsac	Estrella II	Negra y M. cereza
J. 2.o Vaccaro	M. R. Troncoso	2 **Duelo**	54	3	1|2	Oidor	Sin anteced.	Celeste, estrellas y G. oro
L. Silva	A. Sabioncello	3 **Malita**	52	3	F.	Moschion	Necromancienne	Amarillo, costuras y G. azul
P. Marchesini	J. Fronda	4 **Sipe Sipe**	51	3	F.	Pearl River	La Verde	Verde cruz plata
P. Marchesini	J. Fronda	5 **Pacato**	49	3	F.	Pirapó	Avelina	Verde cruz plata
I. Yáñez	San Vicente	6 **Tajamar**	51	3	F.	Mead	Sutileza	Morada, faja, M. y G. oro
L. A. Benitez	El Alba	7 **Alboroto II**	48	3	F.	Batifondo	My Gir II	Negra, M. blancas, G. cereza
S. González	Chacabuco	8 **Cultura**	47	3	F.	Rolando II	Galejade	Colorada, M. azules, G. blanca
E. Emeres	G. Coghil	9 **Wild Lassie**	46	3	F.	Olascoaga	Argentuse	Bronce, M. y G. rosada
F. Galván	Limited	10 **Clavija**	45	3	F.	P. Florizel	Ain Zefra	Gris perla, G. negra
J. Cavieres	H. Pizarro	11 **Hot Stuff**	45	3	F.	Stolypin	Pimienta II	Azul, cuello, puño y G. oro
R. Amaro	A. C. Leighton	12 **Reservista**	44	3	A.A.	Ronlando II	Bella Nina	Negro y mor. list., c. p. y G. oro

QUINTA CARRERA A LAS 3.30 P. M.—Premio ROYAL OAK.—2,300 metros.—Para caballos que desde el 1.o de Abril de 1918 no hayan ganado en distancia mayor de 1,600 metros.—Handicap.—Inscripción: $ 30.—Premios: $ 3,000 al 1.o

PREPARADOR	DUEÑO	NOMBRES	PESO	EDAD	SANGRE	PADRE	MADRE	TRAJE DEL JINETE
C. Fuentes	S. Muñoz	1 **Don Floro**	58	6	7|8	L'Aiglon	Florida	Azul, lun. cel., G. azul marino
G. Avila	St. Jean	2 **Cancerbero**	54	6	F.	Marte II	Las Blancas	Crema y verde listado
J. D. Pizarro	A. Ramírez	3 **Millarai**	49	5	F.	Olascoaga	Delice	Gris perla
S. Avila	E. 2.o Gardewey	4 **Sapientia**	48	4	F.	Olascoaga	Farabutti	Blanco, lunares y G. amarilla
I. Tapia	R. Urgelles	5 **Eslabón**	46	4	F.	Etolo	Elsa	Solferino cruzado blanco
F. Bernal	D. Reveco	6 **Juliano**	45	4	F.	Altanero II	Fredia	Negra, M. y G. blanca
A. Muñoz	J. Dell'Orto	7 **Mitin**	40	6	1|2	Meltonian	Sin anteced.	Verde, G. colorada
J. D. Pizarro	C. Zañartu C.	8 **Overland**	40	6	3|4	Treñe	Ilusión III	Amarilla, M. blancas, G. amar.

SEXTA CARRERA A LAS 4 P. M.—Premio RODILARD.—1,400 metros.—Para caballos que hayan ganado más de $ 10,000.—Handicap.— Inscripción: $ 25.—Premios: $ 2,500 al 1.o

PREPARADOR	DUEÑO	NOMBRES	PESO	EDAD	SANGRE	PADRE	MADRE	TRAJE DEL JINETE
C. Rodríguez S.	D. Peñafiel	1 **La Tapera**	59	5	F.	Val d'Or	Morna	Blanca, cruz turquesa, G. azul
D. Yáñez	F. Aldunate	2 **Incauto**	54	5	F.	Le Rappel	Sentencia	Habano
A. Rodríguez	J. L. Walker	3 **Pelusa**	53	6	F.	Pirapó	Avelina	Ooro, G. negra
L. Silva	St. George	4 **Almond**	52	5	F.	Almendro	Mad. Comfrey	Verde luares blancos, G. verde
L. Silva	St. George	5 **Magestic**	50	6	F.	Burlesco	Royal Flush	Verde luares blancos, G. verde
O. León	Pasatiempo	6 **Quidam**	52	6	F.	Olascoaga	Mesalina	Verde, lunares azules, M. bl. G. azul
E. Emeres	G. Coghil	7 **Labriego**	51	5	F.	Mimic	La Verde	Bronce, M. y G. rosada
P. Maldini	Alexmalva	8 **Calvito**	50	5	F.	Barsac	Morondanga	Lila y negro listado
P. Bagú	Primavera	9 **Dune Site**	47	6	F.	Singleton	Sand Dune	Blanco, alam. oro, M. y G. cereza
P. Polanco	Valparaíso	10 **Pretensión**	40	6	F.	Pippermint	Carmel	Blanca cruz corad, G. blanca y coral

PRONOSTICOS

DIARIOS Y REVISTAS	1.a carrera	2.a carrera	3.a carrera	4.a carrera	5.a carrera	6.a carrera
LA NACION	Diávolo Overland Bolívar	Díaz de la Haza Cylgad Oregón	Amurat Foquita Hachazo	Esquife Tajamar Duelo	Don Floro Cancerbero	Labriego Incauto Dune Site
DEUTSCHE ZEITUNG	Overland Diávolo. Bolívar	Díaz de la Haza Oregón Cylgad	Amurat Niza Foquita	Esquife Duelo Tajamar	Cancerbero Don Floro	Dune Site Pelusa Labriego
El TIEMPO NUEVO	Overland Cómico Organo	Díaz de la Haza Brusiloff Louvre	Amurat Porte Cigarrette Niza	Esquife Pacato Cultura	Sapientia Don Floro Eslabón	Quidam Almond Labriego
EL ECO SPORTIVO	Overland Bolívar Cómico	Díaz de la Haza Oregón Louvre	Hachazo Amurat Foquita	Tajamar Esquife Duelo	Juliano Don Floro	Pelusa Labriego Incauto
EL DERBY	Overland Diávolo Bolívar	Díaz de la Haza Brusiloff Cylgad	Amurat Llay-Lay Niza	Duelo Esquife Tajamar	Don Floro Millaray Juliano	Labriego Almond Quidam
DEUSTCHE PRESSE	Bolívar Overland Organo	Díaz de la Haza Muro Brusiloff	Amurat Porte Cigarrette Gloire du Chili	Esquife Duelo Alboroto	Sapientia Don Floro	Quidam Labriego Incauto
LAS UTIMAS NOTICIAS	Organo Bolívar Overland	Brusiloff Díaz de la Haza Cylgad	Niza Almond Amurat	Clavija Duelo Esquife	Juliano Don Floro Cancerbero	Corral Majestic Labriego Incauto

GRANT SIX

WESSEL, DUVAL y Cía.
HUÉRFANOS 944

14-g

Dr. C. VALENCIA C.
DENTISTA
Santo Domingo, 1280.— Ayudante rPotésis Escuela Dental.—Puntualidad y eficiencia.

La Flor de Cabañas
CIGARRILLOS HABANOS EXTRAFINOS
10-h

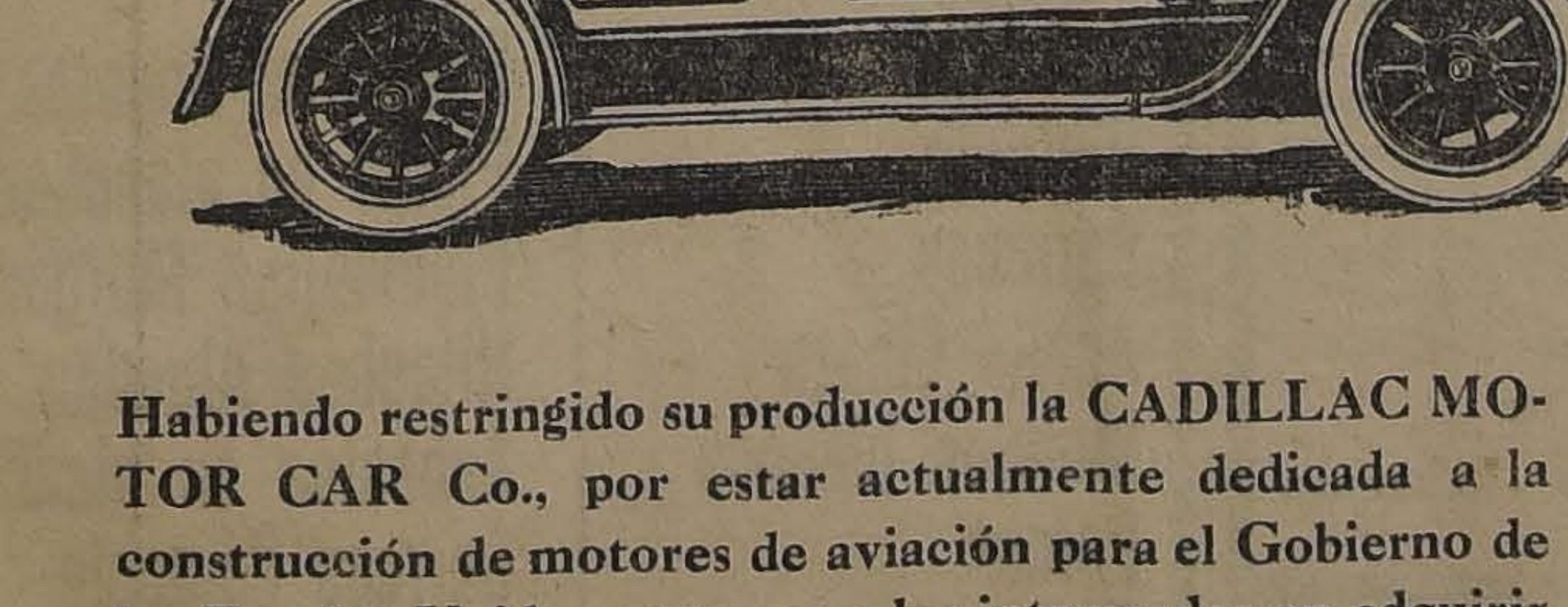

CADILLAC

Habiendo restringido su producción la CADILLAC MOTOR CAR Co., por estar actualmente dedicada a la construcción de motores de aviación para el Gobierno de los Estados Unidos, rogamos a los interesados en adquirir automóviles de esta marca, se sirvan hacer sus reservas con tiempo.

WILLIAMSON y Cía.

REJISTRADA

Fábrica "MÁXIMO BASH"

Sucesores INZE y Cía.

SOTOMAYOR
esquina Compañía

SANTIAGO

Casilla 2420
Teléf. Est. 255

Cajas de Fondo
Puertas para bóvedas
Composturas de Cajas
Hechuras de llaves
Traslado de cajas
Cajas de ocasion

FABRICA DE CALZADO

La Nacional

Dunoguier y Cía.

❦ ❦ ❦ ❦

Especialistas en Calzado
:: Americano, sistema ::
Mc. KAY
para Señoras, Caballeros
y Niños, Escarpin para
Señoras, Calamorros para Mineros y Alpinistas

❦ ❦ ❦ ❦

SAN DIEGO 661-671
CASILLA 2063
TELEFONO INGLES 6070

PERMUTO

o vendo, muy bonita quinta, con buena casa de habitación, ubicada en San Bernardo, 2,800 mts. cuadrados, muy bien plantada, agua potable y coriente, luz eléctrica. Precio muy bajo.

Tratar:
Arcadio Meza S.
MORANDE 442
15-g

Dirección del Alcantarillado y PAVIMENTACION DE SANTIAGO

Se solicitan propuestas para el abovedamiento de cien metros del Canal Emisario del Alcantarillado, en prolongación de la Avenida General Velásquez.

Planos y explicaciones en las oficinas de la Dirección, Moneda N.o 830, diariamente, de 3 a 5 P. M.

Las propuestas se abrirán ante el Director, el Martes 30 del presente, a las 4 P. M.

Santiago, Julio de 1918.

EL DIRECTOR.

Se vende piedrecilla embreada para asfalto de aceras a $ 8.00 el metro cúbico. Dirigirse a Moneda N.o 830, de 2 a 4 P. M.

5084-14-g

VIÑA PRA
SANTIAGO
Vinos especiales
para Familias
MEDOC.. ot. $ 0.60 sin envase
PINOT.. Bot. $ 0.70 " "
BLANCO Bot. $ 0.80 " "
TIPOS SUPERIORES: $ 0.90, $ 1 y $ 1.40
Cas. 1915, Teléf. Ovalle 16
AGENCIA:
Huérfanos No. 1036

Salvitae
Dolor de Cabeza
Salvitae
Estreñimiento
Salvitae
Gota y Reumatismo

Experienced Bookkeeper

capable of taking full charge of accounts and general office work, wanted for Antofagasta.
Apply with full references to
T. W. R.—CASILLA N.o 13-D
5601-15-g

VIVENT, ROPERT & Cía

SUCESORES DE

Maisonnave & Co.

IMPORTACIÓN y EXPORTACIÓN

SANTIACO

BANDERA 547 - 551
Teléfono Inglés 737

CASILLA Núm. 2588
Teléfono Nacional 352

FÁBRICA DE CALZADO
INDEPENDENCIA 335

VALPARAISO
Almacén por Mayor, TIVOLÁ 75
Curtiembre Moderna, TIVOLÁ 73
Saladero y Refinería de Grasa
MATADERO-PORTALES, Casilla 4299

CONCEPCION
ALMACEN POR MAYOR: MAIPU 701-709
CASILLA 916

Casa de compras en París
14 - RUE GRANGE BATELIERE - 14

FABRICA DE CALZADO
CALZADO
PARA HOMBRES
-- Y --
SEÑORAS

LABORDE Hnos.

Avenida del Rosario
550 y 560
TELEFONO INGLES 2655
Dirección Telegráfica
EDROBAL EDDER

LOS CALORIFEROS
"W. I. O. Co."
Dan Calor. Confort y Alegría a miles de hogares.
No despiden humo ni olor.
Construcción sólida y elegante.
PRECIO: sólo 47 M. Cte. cada uno.

PARAFINA
"CALORIA"
ES LA
MEJOR

WEST INDIA, OIL COMPANY
Bandera 84, esq. Moneda

FUNDO
VENDO o PERMUTO

Ubicado en Lontué, a corta distancia de estación, 160 hectáreas planas regadas, terrenos de primera clase, casas, bien tenido y cultivado, se vende o permuta por no poderlo atender su dueño.

Excepcionales facilidades de pago.

Pedir mayores detalles a

J. E.
CASILLA 3649. - SANTIAGO
15-g

FIERRO
EN BARRAS Y EN PLANCHAS
DE TAMAÑOS CORRIENTES

Cañerías
Pinturas
Barnices
Aceite Linaza
Metales blancos
Pernos
Tuercas
Remaches

Plomo en lingotes
Plomo en planchas
Plombajina Morgan
Hilachas Algodón
Asbestos en planchas
Correas de suela
Correones para correas
Aceites lubricantes

ACABAN DE RECIBIR:
BALFOUR LYON & Cía.
BANDERA 185 :: DELICIAS 1751
15-g

PROPUESTAS

Se piden propuestas para la ejecución de una carbonera de concreto armado en el puerto de San Antonio.

Las propuestas se abrirán en las oficinas de la Comisión de Puertos el 10 de Agosto próximo, a las 3 P. M., ante el Director Fiscal del puerto de San Antonio.

Planos y antecedentes pueden consultarse en la Comisión de Puertos (San Martín 40), ó en San Antonio, en la Dirección Fiscal del puerto.

EL DIRECTOR FISCAL DEL PUERTO DE SAN ANTONIO.

VIÑAS Y BODEGAS TARTARO
Compro al mejor precio
CASILLA 1608 - SANTIAGO
5654-14-g

RAULI
Realizo gran partida
Tonelero y seco.
1X5 1X6 1X8 1X10
Sotomayor 37

PAPAS CORAHILAS

OFRECEMOS PARA SEMILLA PAPAS CORAHILAS PROCEDENTES DE LOS CANALES DEL SUR.

ESTAS SON LAS UNICAS PAPAS SANAS QUE DAN UN RINDE ENORME.

BESA y Cía
Santo Domingo N.o 887 14-g

gundo Miranda; Tarff, Juan Pinto; Quenotte, Juan Montané; Regata, M. Pérez; Boquilla, L. A. Orellana; Blue and White, P. P. Quezada; Setiembre, Heriberto Contreras; Año Nuevo, J. Osorio; Pale Ale, H. Ramírez; Vitela, Alfonso Silva; Time Keeper, Carlos Rosas.

Sétima carrera. — Proteo, Segundo Fuentes; Number One, N. N.; Cidra, Eliodoro Canales; Aureola, J. Salfate; Floripina, M. Pérez; Comentario, L. A. Orellana; Houghmagandie, Oscar Orellana; Nora, Uldaricio Núñez; Homicida, P. P. Quezada; Tupel, Alfredo Viuña; Batignoles, J. Osorio; Cara Sello, Juan Pinto.

NOTICIAS DIVERSAS

Las diversas publicaciones que dan pronósticos se encuentran en la siguiente posición:

Club Hípico

	G.	P
1. La Unión	24	121
2. El Brujo del Turf.	23	121
3. Deutsche Presse.	23	102
4. El Mercurio.	22	127
5. El D. Ilustrado.	21	128
6. La Nación.	21	126
7. El Derby.	21	126
8. Las U. Noticias.	21	124
9. La S. Sinematogr.	21	117
10. Deutsche Zeitung.	20	108
11. Yo sé todo.	19	111
12. El Tiempo Nuevo.	19	106
13. El Eco Sportivo.	18	126
14. La P. de los Aliados.	18	115
15. El Ring.	18	99

Hipódromo Chile

	G.	P
1. La Nación.	35	130
2. Las U. Noticias.	32	131
3. El Derby.	31	128
4. Deutsche Zeitung.	29	99
5. La P. de los Aliados.	27	124
6. El D. Ilustrado.	27	121
7. El Mercurio.	25	123
8. El Brujo del Turf.	25	119
9. El Ring.	24	122
10. Yo sé todo.	24	120
11. La Unión.	21	120
12. El T. Nuevo.	21	111

La Sociedad de los Empleados de las Apuestas Mutuas del Club Hípico

No hace mucho que, desde estas mismas columnas, aplaudíamos la idea surgida entre el personal de la Sección Apuestas Mutuas del Club Hípico de Santiago, para fundar una sociedad con el objeto de atender a la ayuda y socorro mutuo de los empleados que, a causa de enfermedad, debidamente justificada, no pudieran asistir a su trabajo en algunos de los días de carreras ordinarias o extraordinarias.

Este noble beneficio que consultan los estatutos, ha podido apreciarse prácticamente por los socios y sus familias, desde el primer día en que la Sociedad entró en funciones.

Tenemos a la vista el cuadro de subsidios presentado por la tesorería desde el 1.o de Mayo al 30 de Junio, del cual consta que se ha reembolsado de sus sueldos a varios empleados enfermos con las siguientes cantidades:

Un ayudante	$ 80.00
Dos vendedores	240.00
Un pagador	25.00
Un boletero	12.00
Total, en dos meses.	$ 357.00

Damos con agrado al público la exposición de estos datos, como una muestra de lo que es capaz de hacer el esfuerzo entusiasta y generoso de un pequeño grupo de empleados que, cuanto antes, espera ver a todo el personal de apuestas mutuas del Club Hípico, asociado a una institución cuyo fin no es otro que satisfácer, con una modesta cuota colectiva, las múltiples necesidades de la familia y del hogar.

-:CARLOS DUVAL:-
CORREDOR DE LA BOLSA DE COMERCIO
ACCIONES — BONOS — ORO
CASILLA 2266 TELÉFONO 1812
BANDERA 57

HIPODROMO CHILE

2.as CARRERAS DE INVIERNO

Domingo 14 de Julio de 1918

PRIMERA CARRERA, A LAS 8.45 A. M. — Premio ADOLPHE THIERS. — Para hacks y mampatos no ganadores de más de una carrera.—Peso: 56 kilos. — Descargo de seis kilos a perdedores. — Inscripción: $ 15. — Premios: $ 600 al 1.o y $ 100 al 2.o — Distancia: 900 metros.

PREPARADOR	DUEÑO	NOMBRES	PESO	EDAD	SANGR		PADRE	MADRE	TRAJE DEL JINETE
Propietario	L. Araya	1 **Pérfido**	56	4	1	2	Le Rappel	Chilena	Lacre, M. moradas, G. morada
S. Silva	I. Sánchez	2 **Pastor**	56	4	15	16	Oran	Pastora	Morado al. o., M. lacres, G. oro
A. Muñoz	F. Montero	3 **Richelieu**	56	6	1	2	Rolando	Sin anteced.	Negra, M. negras, G. negra
A. Castro	W. Serey	4 **Ricachón**	56	4	31	32	Cambronne	Riche	Lacre braz., M. verdes, G. verde
Propietario	V. Jofré	5 **Lag**	54	3	7	8	Alanés	Sfax	Azul lun. am., M granates, G. lac.
S. González	P. Ruiz	6 **Entente**	54	3	F.	S.	Rampart	Calcutta	Lacre, M. azules, G. lacre
Propietario	J. Donati	7 **Candelilla**	54	3	191	256	Regente	Gradiola	Rosado y negro en ruedas
R. Amaro	G. Schlack	8 **Tabarca**	54	3	3	4	Mead	La Cannebie	Blanco y neg., M. listadas, G. blanc.
Propietario	C Fuentes	9 **Practicanta**	54	4	1	2	Posseur	Sin anteced.	Salmón lun. negros, G. azul marino
A. Quintanilla	R. Valenzuela	10 **Canalero**	50	5	1	2	Defensor	Sin anteced.	Oro cruz lacre, M. oro, G. lacre
	U. Verdugo	11 **Cracoviano**	50	4	1	2	L. Atkinson	Chilena	Verde est ros., M. verdes, G. rosada
Propietario	C. A. Gómez	12 **Socio**	50	4	7	8	Orwin	Bohemia	Verde, M. blancas, G. verde
A. Muñoz	J. La Paz	13 **Chiripazo**	50	4	1	2	Le Roy d'Is	Chilena	Celeste, M. celestes, G. rosada
Alf. González	R. Bories	14 **Sempronius**	50	4	3	4	Fío	Sempronia	Negra, M. turquesa, G. turquesa
U Silva	J. Echeverría	15 **Medina**	50	4	63	64	Cambronne	Yohar	Rosado y negro por mitad
L. Silva	J. Jaramillo	16 **Orujo**	50	3	1	2	Osboch	Chilena	G. perla cuell. y puños mor., G. mor.
Av. González	Moller	17 **Rondalla**	48	5	A.	A.	Royal Flight	Gefeyjer	Celeste alam., M oro, G. oro
J. A. Sánchez	P. Leiva	18 **Spider**	48	4	1	2	Le Rappel	Chilena	Lacre, M. blancas, G. lacre

SEGUNDA CARRERA, A LAS 9.10 A. M.—Premio MARISCAL MAC-MAHON. — Omnium Handicap. — Inscripción: $ 15. — Premios: $ 600 al 1.o y $ 100 al 2.o—Distancia: 700 metros.

PREPARADOR	DUEÑO	NOMBRES	PESO	EDAD	SANGR		PADRE	MADRE	TRAJE DEL JINETE
Propietario	L. Araya	1 **Tabernera**	62	4	1	2	Turín	Sin anteced.	Lacre, M. moradas, G. morada
C. Godoy	H. Godoy	2 **Prólogo**	60	6	5	8	Pousse Café	Alborada	Blanco cue. v. col. puños v., G. col.
J. D. Pizarro	A. Miranda	3 **Slava**	56	E	15	16	L'Aiglon	Dormida	Blanca, M. lacres, G blanca
	U. Verdugo	4 **Remadora**	55	6	1	2	High Strikes	Sin anteced.	Verde est. ros., M. verdes, G. rosada
C. Pérez	Popeta	5 **Cariátide**	54	6	1	2	Defensor	Sin anteced.	Morado, M. blancas, G. blanca
M. Vargas	J. M. Fuentes	6 **Palangana**	50	3	F.	S.	Pirapó	Grisette	Lacre y blanco listado
S. González	V M. Herrera	7 **Bengala**	49	6	F.	S.	Orán	Kermesse	Acero cuello y puños negros, G. negra
J. Rojas	Vizcaya	8 **El Taita**	48	3	3	4	Turín	Inesita	Azul oscuro, G. solferina
A. Muñoz	E. E. Reyes	9 **Corza**	48	5	3	4	Montchalon	Ondinita	Blanca, M. azules, G. amarilla
A. Muñoz	J. La Paz	10 **Bruja**	47	4	3	4	Le Roy d'Is	Dormida	Celeste, M celestes, G. rosada
J A. Sánchez	P. Leiva	11 **Happy Boy**	47	6	1	2	Maipino	Sin anteced.	Lacre, M. blancas, G. lacre
S. Silva	Indígena	12 **Fredegunda**	43	5	1	2	Fío	Sin anteced.	Morado, M. moradas, G. oro
M. Escobar	A. Roselot	13 **Greda**	42	4	1	2	Longchamps	Sin anteced.	Café, M. café, G. café
O. León	Pasatiempo	14 **Pasatiempo**	40	4	3	4	Miserable	Lagartija II	Blanco lun. a., M. blancas, G. azul

TERCERA CARRERA, A LAS 9.35 A. M. — Premio SADI CARNOT. — Omnium Handicap. — Inscripción: $ 20 — Premios: $ 1,000 al 1.o y $ 200 al 2.o. — Distancia: 1,600 metros.

PREPARADOR	DUEÑO	NOMBRES	PESO	EDAD	SANGR		PADRE	MADRE	TRAJE DEL JINETE
Propietario	H. Pérez	1 **Guardián**	58	6	3	4	Almendro	Guardiana	Lac. y blc. list., M. lacres, G. lacre
S. González	S. Pizarro	2 **Lorna**	52	4	3	4	Altanero	Quitz	Verde manz., M. braz. amar., G. ama.
A. Zúñiga	Indígena	3 **Retozona**	52	5	1	2	Royal Fligth	Sin anteced.	Morado, M. moradas, G oro
C. Godoy	H. Godoy	4 **Pan**	51	3	F.	S.	Lord Bobs	Ostelle	Blanco cuell. v., M col. puños v., G. c.
J. 2.o Vaccaro	M. Troncoso	5 **Turpinita**	49	4	F	S.	Turín	Peccaví	Celeste est., M. oro, G. oro
A. Castro	J. Fronda	6 **Alga**	48	5	F.	S.	Presagio	Alba III	Verde esm. cruz, G. plata
M. Collao	M. Araya	7 **Jerez**	47	5	3	4	Almendro	Quitz	Lacre cr. ama., M. amarillas, G lac.
S. Silva	G. de la Cerda	8 **Pagano**	45	5	7	8	L'Aiglon	Perinola	Rosa seca lun. y anill. azuls., G. azul
C. Godoy	J. A Jiménez	9 **Time Keeper**	40	6	15	16	Fío	Encina Real	Cereza, M. maíz, G. maíz.

CUARTA CARRERA, A LAS 10 A. M. — Premio CASIMIR PERIER. — Omnium Handicap. — Inscripción: $ 15. — Premios: $ 600 al 1.o y 100 al 2.o. — Distancia: 760 metros.

PREPARADOR	DUEÑO	NOMBRES	PESO	EDAD	SANGR		PADRE	MADRE	TRAJE DEL JINETE
	U. Verdugo	1 **Radium**	62	6	1	2	Ermete Nov.	Chilena	Verde est. ros., M. verdes, G. rosada
Propietario	J. Donati	2 **Casse tete**	59	8	1	2	D. Pedro III	Chilena	Rosada y negro en ruedas
P. Marchesini	A. Marchesini	3 **Flamarión**	56	4	F.	S.	Prin. Florizel	Heatherdown	Amar., list. y puños azules, G. blanc.
A. Muñoz	A. Miranda	4 **Calamón**	55	4	1	2	Alanés	Chilena	Blanca, M. lacres, G. blanca
S. Silva	H. Godoy	5 **Temible**	54	4	1	2	Miserable	Sin anteced.	Blanco cue. v., col. puños v., G col.
H. Pérez	Popeta	6 **Bon Accord**	53	4	F.	S.	St. Orodoux	A. Roberts	Morada, M. blancas, G. blanca
M. Maldonado	F. Villa	7 **Costanera**	51	4	23	32	Constant	Meva	Amarilla, amar. y lac. l., G. lacre
	R. Flores	8 **Taburete**	50	4	1	2	Turín	Chilena	Verde nilo, M. estrellas, G. lacre
W. Fariña	H. López	9 **Nail**	50	3	3	4	Viraró	Quitz	Rosa seca, M. turquesa, G. turquesa
L. Navarro	N.o 13	10 **Kirk**	49	6	1	2	Julio César	Sin anteced.	Blanco y cer. por mitad, G. cereza
J. Rojas	F. Piraino	11 **Good Luck**	48	E	1	2	Pousse Café	Sin anteced.	Verde, M. moradas, G. morada
A. Aguilera	E. Segura	12 **Alaska**	46	5	F.	S.	Hasard	Pierre qui v.	Lacre cruzado, M. verdes, G. verde
E. Rojas	Los Helechos	13 **Pila**	42	5	F.	S	Pirapó	Enia	Verde esm., M. alam. solf., G. solf.
A. Zúñiga	V. Valenzuela	14 **La Parada**	40	6	31	32	Rongeur	Denise	Blanca, M. lacres, G. azul

QUINTA CARRERA, A LAS 10.25 A. M — Premio EMILE LOUBET. — Para animales de cuatro años y más, no ganadores de ninguna clase de carreras. — Peso de reglamento. — Descargo de un kilo por carrera perdida. — Inscripción: $ 20. — Premios: $ 1,000 al 1.o y $ 100 al 2.o— Distancia: 1,100 metros.

PREPARADOR	DUEÑO	NOMBRES	PESO	EDAD	SANGR		PADRE	MADRE	TRAJE DEL JINETE
S. Avila	E Jaque	1 **Wandsworth**	61	7	F.	S.	Cripplegate	Golden Ward	Verde cr. lac., M. verd., G. v. list. bl.
I. Espinoza	Arlequín	2 **Fine Champagne**	52	4	F.	S.	Buckminster	F. Feathers	Arlequín, M. arlequín, G. arlequín
J. J. Munita	R. López	3 **Ratisbona**	52	4	15	16	Royal Flight	Terraza	Morado torn. adornos y cocarda oro
Propietario	L. Araya	4 **Sol de Oro**	51	4	F.	S.	Le Rappel	Jiroflé	Lacre, M moradas, G. morada
I. Espinoza	J. Besa D.	5 **Bonitilla**	49	4	A.	A.	Orán	Chinchilla	Crudo, rueda, M. azul rubí, G. r. y az.
H. Pérez	T. Hurley	6 **Tramonto**	48	4	F.	S.	Marte II	Australia	Gris perla, M. cereza, G. gris perla
J. D. Pizarro	A. Anwandter	7 **Hiawatha**	46	6	63	64	Pirapó	Nanná	Negro, M. verdes, G. verde
F. Rojas	F. C. Prain	8 **Escoria**	40	4	F.	S.	Jack's Green	Best Girl	Oro viejo, M. negras, G. blanca
I. Yáñez	San Vicente	9 **Soubrette**	40	4	F	S.	Olascoaga	Noguette	Morado f. oro, M. oro, G. oro

SEXTA CARRERA, A LAS 10.50 A. M. — Premio RAYMOND POINCARE. — Omnium Handicap. — Inscripción: $ 20. — Premios: $ 1,200 al 1.o y $ 200 al 2.o—Distancia: 1,300 metros.

PREPARADOR	DUEÑO	NOMBRES	PESO	EDAD	SANGR		PADRE	MADRE	TRAJE DEL JINETE
R. Amaro	Urbión	1 **Cuncuna**	60	5	F.	S.	Barsac	Argentee	Salmón, M. verdes, G. verde
R. Amaro	Europa	2 **Brea**	59	7	F.	S.	St. Dorey	Oroya	Blanco y v. listado puñ. lacres
	J. A. Soto B.	3 **Enana**	58	4	3	4	Oruro	Ena	Amarilla, M. blancas, G. amarilla
M. Vargas	L. Troncoso	4 **Lochinwar**	54	4	F.	S.	Alanés	Myosotis	Oro lun. col, M. coloradas, G. col. y o.
S. Palominos	L. Pérez R.	5 **Galia**	53	5	F.	S.	Lord Bobs	Canadá II	Granate, M. granates, G. verde
M. Cellao	M. Araya	6 **Tarff**	52	4	7	8	Alanés	Sfax	Lacre cr. am., M amar., G. lacre
O. León	Pasatiempo	7 **Quenotte**	51	6	F.	S.	Olascoaga	Ragazza II	Blanca lun. a., M. blancas, G. azul
S. González	M. Barrientos	8 **Regata**	51	6	3	4	Royal Flight	Inesita	Ver. y bl. en r., M. verdes, G. amar.
M. Vargas	P. Espinoza	9 **Boquilla**	49	5	A.	A.	Lauderdale	Prin Ena	Ar y neg. list., M. blancas, G. amar.
L. Navarro	No 13	10 **Blue and White**	48	4	F	S.	Mead	Nepia	Blanco y cer. por mitad, G. cereza
I. Espinoza	R. Valenzuela	11 **Septiembre**	47	4	F.	S.	Meltonian	Swinda	Oro cruz lacre, M. oro, G. lacre
S. Silva	A. González	12 **Año Nuevo**	42	6	3	4	Frondeur	Olga Blanca	Salmón y azul en ruedas, G. colorada
Pérez	T. Blanchait	13 **Pale Ale**	40	6	1	2	Fío	Tuna	Col. lun., ver., M. coloradas, G. cels.
	AA. Ramenzoni	14 **Vitela**	40	6	F.	S.	L'Aiglon	Amica	Caqui, M. moradas, G morada
C. Godoy	J. A. Jiménez	15 **Time Keeper**	40	6	15	16	Fío	Encina Real	Cereza, M. maíz, G. maíz

SEPTIMA CARRERA, A LAS 11.15 A. M. — Premio FELIX FAURE —Omnium Handicap. — Inscripción: $ 15. — Premios: $ 600 al 1.o y $ 100 al 2.o—Distancia: 700 metros.

PREPARADOR	DUEÑO	NOMBRES	PESO	EDAD	SANGR		PADRE	MADRE	TRAJE DEL JINETE
A. Zúñiga	E. Amión	1 **Proteo**	65	6	1	2	Vent Arriere	Sin anteced.	Negro braz., M. ofelia, G. ofelia
J. D. Pizarro	L. A. Araya R.	2 **Number One**	63	5	F.	S.	Orán	Surestada	Blc. cr. aromo, M. blancas, G. aromo
E. Pérez	F. Duhart	3 **Cidra**	57	6	1	2	L. Atkinson	Chilena	Azul cruzado, M. oro, G. azul
S. González	Titán	4 **Aureola**	55	7	15	16	Hasard	Lady Ivy	Verde, M. verdes, G café
S. González	Liguria	5 **Floripina**	54	3	7	8	L'Aiglon	Florida	Lacre, M. lacres, G. verde
M. Vargas	P. Espinoza	6 **Comentario**	54	5	F.	S.	Orán	Mouse Diane	Am. y neg. list., M. blancas, G. amar.
L. Aravena	J Casas R.	7 **Houghmagandie**	53	6	1	2	Alanés	Sin anteced.	Guinda, cint. y braz. oro, G. guinda
	U. Verdugo	8 **Nora**	52	8	1	2	Novelli	Chilena	Verd est. ros., M. verdes, G. rosada
L. Navarro	N.o 13	9 **Homicida**	51	6	1	2	Dolor	Sin anteced.	Blanco y cer. por mitad, G. cereza
C. Pérez	L. Troncoso	10 **Tupel**	49	5	1	2	Oídor	Chilena	Oro lun. col., M. coloradas, G. col. y o
R. Amaro	V. M. Toledo	11 **Batignolles**	47	8	3	4	Máuser	Viyella	Azul, M. verdes, G. lacre
J. A. Sánchez	P. Leiva	12 **Cara o Sello**	46	7	1	2	Coracero	Sin anteced.	Lacre, M. blancas, G. lacre

PRONOSTICOS

DIARIOS Y REVISTAS	1.a carrera	2.a carrera	3.a carrera	4.a carrera	5.a carrera	6.a carrera	[illegible]
LA NACION	Ricachón Lag Canalero	Greda Corza Fredegunda	Guardián Lorna Pagano	Temible Radium Good Luck	Soubrette Escoria Bonitilla	Tarff Lochinwar Boquilla	Floripina Comentario Batignolles
DEUTSCHE ZEITUNG	Ricachón Candelilla Cracoviano	Greda Corza Remadora	Guardián Alga Retozona	Temible Casse tete Calamón	Sol de Oro Hiawatha Soubrette	Boquilla Tarff Galia	Number One Floripina Batignolles
EL ECO SPORTIVO	Ricachón Candelilla Pérfido	Corza Cariátide Greda	Guardián Retozona Turpinita	Temible Casse tete Good Luck	Bonitilla Sol de Oro Hiawatha	Tarff Lochinwar Galia	Batignolles Floripina Comentario
ULTIMAS NOTICIAS	Ricachón Candelilla Entente	Corza Cariátide Remadora	Lorna Retozona Alga	Temible Good Luck Calamón	Sol de Oro Bonitilla F. Champagne	Cuncuna Galia Tarff	Floripina Comentario Nora
EL DERBY	Ricachón Candelilla Cracoviano	Remadora Corza Greda	Guardián Lorna Alga	Temible Casse tete Costanera	Sol de Oro Hiawatha Soubrette	Boquilla Tarff Lochinwar	Number One Floripina Homicida
EL TIEMPO NUEVO	Ricachón Lag Pérfido	Cariátide Prólogo Remadora	Alga Jerez Retozona	Alaska Radium Casse tete	Soubrette Hiawatha Sol de Oro	Lochinwar Tarff Brea	Number One Houghmagandi Batignolles

TRIBUNALES

CORTE SUPREMA

Movimiento habido en 13 de Julio de 1918

TRIBUNAL PLENO

El Excmo. Tribunal se ocupó de las causas en acuerdo.

Fallada de acuerdo:

Fortunato Ojeda contra Domingo Acuña y otro, casación en forma, sin lugar. Redactor, señor Rojas.

CORTE DE APELACIONES

Primera Sala.—1 Caja Crédito Hipotecario con Saavedra y otros, en acuerdo; 2 Mujica con Mujica, suspendida; 3 Vicuña con Mujica, mal anunciada; 4 Telmer y Marquart con Soffie, confirmada.

Alegaron: en la 1, don Arturo Alessandri R. con don Horacio Walker; en la 4, don Aníbal Rogel, confirmando.

Segunda Sala.—1 A. Carrión con J. Araya, confirmada; 2 Quiebra Francisco Alcázar, confirmada; 3 concurso sucesión A. Bonilla R., suspendida; 4 I Valdivieso v. de C. con M. Pérez, en acuerdo; 5 C. Sanfuentes de M. con A. Maffet, confirmada; 6 A. Chacón con H. Calvo, en trámite; 7 G. Ramírez con M. Gamboa, en trámite; 8 M. Della con E Bretón, mal anunciada; 11 Partición de M. Cruz y otros, sin estado; 12 Partición de M. Cruz y otros, en trámite.

No vistas las demás.

Fallada de acuerdo:

Contra A. Quiroz, confirmada.

Quiebra C. Ferrari, suspendida, efectos.

Alegaron: en la 1, don Juan de D. Vergara con A. Carrillo.

En la 4, don H. Muñoz con don B. de la Barra.

En la 5, don F. Otero con E. Valenzuela.

Tercera Sala.—1 Sucesión Fernández con Díaz Muñoz, confirmada; 2 Fisco con Aneer, suspendida; 3 Mujica con Munita, suspendida; 4 Cabrera con Valenzuela, confirmada; 6 Administración Agua Potable de Chillán con deudores morosos, confirmada; 7 contra Silva Muñoz, no se vió; 8 Silva con Canal Purísima; suspendida; 9 Escobar con Fisco, en trámite; 10 Saloh con Naduria, sin lugar; 16 Bravo con Rodríguez, en trámtie; 22 Accionistas estero Chimbarongo, reparto aguas, en trámite.

Cuarta Sala.—1 S. Medina con H. Humeres y otros, confirmada; 2 Francisco Picard y otros con I. García, suspendida; 3 Francisco Morán con R. Hidalgo, en acuerdo; 9 M. R. S. Curphey con J. Becerra, desistida; 10 Banco de Chile con L. Galdamez, en trámite.

No vistas las demás

Fallada agregada:

Contra Juan A. Núñez M., aprobada, después de terminar los alegatos de la 1.a de ayer contra Evaristo Labona y otros, acuerdo.

Alegaron:

En la continuación, don F. Otero, confirmando.

En la 1..a don José Maza, confirmando.

En la 3.a, don Osvaldo Hevia con don Arturo Ramírez.

BOX

Centro Sportivo Intimidad.— A las 9 P. M. de hoy se llevará a efecto en el Gimnasio Tallman, la velada que este Centro organiza en honor y beneficio de su secretario.

El programa confeccionado es el siguiente:

Primera parte:

1. Sinfonía por la banda.
2. Z. Valdés y J. Moreno, (3 rounds) del C. S. Intimidad y C. A. Royal, respectivamente.
3. Juan Jorquera v. M. Miranda (3 rounds).
4. R. Aguila v. A. Pino, (6 rounds) del C. S. Intimidad, disputarán una medalla obsequiada por el mismo Centro.

Segunda parte:

1. Sinfonía por la banda.
2. H. Toro v. H. Hernández (3 rounds) del Centro Deportivo Ursus.
3. A. Leiva v. L. Palacios (3 rounds).
4. P. Carrasco v. J. Cáceres (6 obsequiada por el beneficiado. rounds) se disputarán uan medalla obsequiada por el beneficiado.

Marcha final.

SEMILLA
DE
ALFALFA
Argentina
Calidad insuperable
OFRECEN
WILLIAMSON
& Co.
Bandera esq. Catedral

FABRICA DE MUEBLES
EL ARTE
AVENIDA LAS QUINTAS N.o 80

SE HACE TODA CLASE DE MUEBLES E INSTALACIONES.
EXISTENCIA PERMANENTE DE MADERAS EXTRANJERAS Y NACIONALES, GARANTIZADAS SECAS.
GRANDES FACILIDADES EN EL PAGO SIN RECARGO ALGUNO EN LOS PRECIOS Y SIN INTERESES.

Avda. Las Quintas No. 80
CASILLA 420

AL SERVIRSE OSTRAS, PIDA UD.
VINO ATACAMA
Blanco Pinot Reservado
5020-14-g

DEPORTES

FOOTBALL

EL INTERESANTE ENCUENTRO ENTRECIUDADES DE HOY

COQUIMBO Y SANTIAGO JUGARAN LA REVANCHA A LAS 3 P. M. EN LA CANCHA INDEPENDENCIA

EL PRELIMINAR ENTRE INFANTILES

ENTUSIASMO QUE EXISTE POR PRESENCIAR ESTOS PARTIDOS

Particularmente satisfactorio es para los que interpretando las aspiraciones generales de mejoramiento de la raza, contribuimos desde estas columnas a difundir e impulsar el gusto por la práctica de los ejercicios físicos al aire libre y a despertar en muchos el deseo de presenciar el esfuerzo de los que en las pistas deportivas fortalecen su organismo y se alejan de vanos pasatiempos; particularmente satisfactorio es, decimos, constatar que desde hace poco tiempo a esta parte se ha dejado ver un progreso evidente en este sentido, tanto en lo que al juego mismo se refiere como en lo que tiene relación con el número y calidad de los espectáculos que Domingo a Domingo se dan cita en los sitios destinados a esta clase de spectáculos.

El Domingo último, para citar un caso, entusiasmaba ver la cancha Independencia números, dende se realizaba la partida entreciudades cuya revancha se efectuará hoy, rodeada en sus cuatro costados por varios miles de espectadores y repletas sus amplias tribunas por distinguidas familias, sin que en ningún momento se oyera ni un sólo grito extraño al sano entusiasmo propio de las más cultas reuniones sociales.

Ese progreso importa una apreciable victoria; su origen está en las obtenidas por nuestros campeones en el extranjero y esta victoria del deporte sobre la indiferencia de quienes hasta ayer desconocían su benéfica acción no contándole como uno de los más eficaces factores educativos a la inversa de lo que ocurre en las demás capitales suramericanas, estamos ciertos que habrá de ser entre nosotros signo de verdadera prosperidad para la vida al aire libre y especialamente para el football. Si se advierte, en efecto, con cuanto entusiasmo era esperada en los distintos círculos sociales y deportivos de la capital la revancha que se efectuará hoy, a las 3 P. M., en la cancha Independencia número 1, entre los equipos representativos de Santiago y de la provincia de Coquimbo, en cuya primera partida triunfó la capital por un punto contra cero, hay que convenir en que la población santiaguina, en todas sus manifestaciones, ya no sólo está al tanto de la vida deportiva sino que se siente enorgullecida de sus deportistas. Es por ese que en los más grandes encuentros, tales como el que hoy nos preocupa, casi nadie se substrae al deseo de concurrir al acto, estimulando así con su presencia a los jugadores cuya misión es defender el baluarte santiaguino y conducirlo a la victoria.

El Jueves último, a pesar de no ser día festivo, se pudo ver que varios centenares de personas presenciaron el partido Estudiantes contra Coquimbo y exteriorizaron su entusiasmo con un ardor propio de los más decididos adeptos de la cultura física. La prensa dió detalles completos de ese interesante partido y ello ha contribuído a hacer más marcado el interés que existe por presenciar el importante torneo del día.

El preliminar

Se iniciará la reunión a las 2 P. M., con un encuentro de veinte minutos por lado entre equipos seleccionados de la Asociación Infantil, compuestos por jugadores menores de catorce años, los que bajo la dirección del árbitro de la misma categoría Gordón Aikman, entrarán al desafío en el siguiente orden:

Infantil Uranga:

Ramírez
Fuentes, Parada
Rebolledo, Uranga (cap.), Kock
Rojas, Pelegrini, Córdova y
Viñuela Courbis

O

Araya Fernández (cap.)
Gaona, Pérez, Aspillaga
Olea, Núñez, Banda W.
Gómez, González
Zapata

Infantil Fernández

La presentación de los chicos y de la maestría y corrección de su juego sorprenderán gratamente a los asistentes y dispondrán al aplauso más merecido.

El encuentro de fondo

Nortinos contra Metropolitanos

En la revancha de Coquimbo contra Santiago, ambos equipos se pre-

CAJA COMERCIAL
(CREDITO & TRAMITES DE ADUANA)
SOCIEDAD ANONIMA
CAPITAL: $ 1.000.000

OFICINA PRINCIPAL
Blanco 891 :: VALPARAISO :: Casilla 6-A
SUCURSALES
San Antonio 499 :: SANTIAGO :: Casilla 1497
KOBE, Nueva York
Dirección telegráfica: "CACIAL"

EXPORTACIONES
de cueros, lanas, cereales y toda clase de materias primas, por cuenta y orden de los productores.
Anticipos de fondos sobre Mercaderías,
Embarques, Desembarques,
Despachos de Aduana,
Bodegaje,
Consignaciones,
Comisiones en General.

CARLOS BARROILHET, PRESIDENTE
LUIS A. GONZALEZ C., GERENTE

Establecimiento
NUEVO DE
Curtiduría y Fábrica de Calzado
CALLE PLACER
entre Santa Rosa y San Isidro

·AYCAGUER DUHALDE & CO.·

ALMACEN DE CUEROS, ETC.:

Santo Domingo
1068

FABRICA DE CALZADO

PERFECT SHOE - U. S. A.

TELLECHEA Hnos.

Calle Coquimbo 743 = Teléfono Inglés 6106
SANTIAGO

Especialidad en Calzado de Señora
VENTAS POR MAYOR

LA GRAN

BOTERIA LA REINA

es la casa que vende el Calzado más durable y a precios sin competencia, por ser hechos a mano y con materiales escogidos.

PUENTE 721

Salvador Arretz

JEREZ Y COÑACS **MARQUES DEL REAL TESORO**
GRANDES PREMIOS·PARIS·MADRID·ZARAGOZA·VALLADOLID·FLORENCIA·BRUSELAS·ROMA

'VACUNA MULFORD'

contra el CARBUNCLO, PICADA, TELARAÑA, etc., para vacunos, caballares y mulares.
De resultado comprobado, garantido.
ORDENES:
PEDRO LARRAIN V.
Sociedad EL TATTERSALL
Huérfanos 1287. - Casilla 835.

Operador para aparato oxi - acetileno

Se necesita uno que sea entendido en la generación de gas, prefiriéndose alguien acostumbrado a trabajar en reparación de calderas.

Dirigirse por escrito, acompañando certificados de competencia e indicando sueldo a'

JEFE DE TRACCION
Ferrocarril Antofagasta a Bolivia,
Mejillones

19-g

Ferrocarriles del Estado

PROPUESTAS

PROPUESTAS HOTEL DE SAN ROSENDO

Se posterga hasta el Jueves 1.o de Agosto próximo, a las dos y media P. M. la apertura de propuestas para explotación del hotel de San Rosendo.

Los interesados pueden solicitar bases personalmente o por escrito a este Departamento (Estación Mapocho) y a la Administración de la 3.a Zona (Estación Concepción).

El Jefe del Departamento de Explotación.

14-g

NECESITO

$ 5.000

con excelentes garantías en primera o segunda hipoteca. Pago buen interés.

CASILLA N.o 3649

15-g

Especialidad de Productos
PARA
EL TOCADOR y la HIGIENE

Crema HALIFLOR
es una preparación científica, excelente, para el cuidado del cutis.

Jabón HALIFLOR
espléndido para el tocador; ha merecido la más amplia aceptación, por su clase y escogidos olores.

Polvos de Arroz TESORO
purísimos, clase muy fina, aroma exquisito.

Jabón TESORO
de calidad especial, finos componentes y rico en aroma. Su uso produce verdadera satisfacción.

Jabón PRINCIPAL
muy económico por su gran tamaño y precio bajo. Es antiséptico y tiene muy buen perfume.

"DENTINOL"
Es el dentífrico que combate los gérmenes que en las encías se acumulan por la fermentación.
Usando "Dentinol" se obtiene la asepcia completa de la boca.
18-g

sentarán en espléndidas condiciones de entrenamiento; parece que se temieran y, sin embargo, los rivales tienen absoluta confianza en sí mismos. La preparación que han adquirido últimamente está fuera de toda crítica desfavorable: en el encuentro con Estudiantes se vió en los jugadores nortinos admirable cohesión entre sus líneas, serenidad y buen criterio en cada uno de sus hombres, factores que, con ser el de hoy el mismo equipo del Domingo último, lo hacen inconcebible y permiten asegurar que la revancha tendrá preciosas alternativas, ya que la representación local forma también un conjunto que en nada desmerece a aquel.

García ha perseverado hasta poder demostrar que no desoyó las atinadas críticas formuladas a su juego del primer Domingo y, corregido su defecto, ha ganado mucho como guardavallas.

La pareja de backs satisface las mayores exigencias, pues, cada hombre por su lado no necesita auxilio para desbaratar a la fuerza que lo amaga.

Los medio zagueros cooperarán hoy con toda eficacia a la acción de los delanteros y si esta línea sabe aprovechar esa labor, valiéndose de todos los recursos lícitos, fácilmente obtendrán la única aspiración del conjunto: marcar el tanto que lleva a la victoria.

El equipo local conserva, como puede verse más adelante, sus líneas defensivas y media sin alteración y en la línea delantera ha experimentado algunas modificaciones.

Será, pues, este partido rápido como ninguno, reñido dentro de lo correcto y verdadero exponente de maestría.

Los cuadros

Los rivales entrarán a la pista, a las 3 P. M., en la siguiente formación:

Cigarrillos
Avilés Hnos.
Especiales y extra-finos son los preferidos por los fumadores de buen gusto.
De venta en todos los negocios.
15-g

Restaurant LA ALHAMBRA
SAN ANTONIO 376
Al lado los Baños
Este Restaurant es el preferido de las personas de buen gusto por su servicio esmerado y buena atención.
Cubierto, $ 3 con vino
Y A LA CARTA
4850-15-g

Coquimbo:

García
Castro, Aguirre (cap.)
Godoy, S. Olivares, Figueroa
L. Olivares, Gutiérrez, Aguilar,
Báez Salazar

O

Ojeda Allende
Morales, Chibbaro, Arce
Díaz, Teuche, Abello
Witke (cap.), Gatica
Gamboa

Santiago

Servirán de guardalíneas los señores Ernesto Lecaros por Santiago y Luis Lorca por Coquimbo.

Otras informaciones

La reunión de hoy será amenizada por una escogida banda de músicos.

En previsión de posibles accidentes, concurrirá la Brigada de Cruz Roja del Cuerpo de Excursionistas Los Pirineos.

A fin de evitar molestias al público asistente, se le ruega no salir del recinto de la cancha en los intermedios, pues no se darán contraseñas.

La tribuna oficial será reservada para las autoridades locales, dirigentes del deporte y sus familias, invitados y miembros de la prensa.

Al público se le ruega no introducirse al recinto del juego separado por un deslinde del recinto de localidades.

Los coches y cabalgaduras deberán situarse al costado norte de la cancha, donde las personas que lo deseen podrán presenciar desde sus carruajes el desarrollo del encuentro.

La Brigada de Cruz Roja situará su campamento al costado sur de la cancha.

El directorio de la Asociación nos pide citar para hoy, a las 2 P. M., en la cancha número 1 a los jugadores que figuran en el equipo seleccionado y a las siguientes reservas: Robles, de la Fuente, Fletcher, Pastene, Bascuñán, H. Parra, Palma, Ahumada, R. Moreno, Rodríguez, Lorent, R. Pérez y M. Carrasco.

Desde la una de la tarde funcionarán tres boleterías en la Avenida Hipódromo Chile 1098, 1096 y 1099, donde se venderán las entradas a los siguientes precios: tribunas para señoritas y caballeros $ 2.50; cancha, $ 1.50 y niños $ 0.60.

La cancha Independencia número 1 está situada en el extremo oriente de la Avenida Hipódromo Chile, la que está al final de los carros Palma número 6.

Se cobrará entrada por cada una de las personas que concurran en coche, incluso el conductor.

Afin de que el público no tenga necesidad de salir del recinto de la cancha se instalará un servicio especial de buffet.

Para terminar

Estamos ciertos que en este torneo, del mismo modo que en el anterior, el público más apasionado se hará acreedor a generales aplausos por su comportamiento. Nada que moleste al árbitro, jugadores o demás espectadores Para el progreso del deporte en que todos estamos interesados, es preciso que estas reuniones sean ejemplo de cultura y que quede así en los asistentes que sólo a lo lejos frecuentan nuestras canchas la más optimista impresión.

En estas caballerosas contiendas debe reinar la más franca simpatía haci uno y otro bando.

Casi innecesario nos parece, por lo demás, recomendar a los jugadores la más absoluta calma, pues la circunstancia de que se trate de una revancha no autoriza cierto juego reñido con las más elementales reglas de corrección entre contendores leales; y nos parece innecesario hacer esa recomendación ya que los rivales dieron ya pruebas de prudencia y el árbitro sabrá en todo caso imponerla, contribuyendo así a hacer más simpática y atrayente esta reunión.

El árbitro

La terna de árbitros formada por la Asociación Santiago era la siguiente: Fanta, Betteley y Warnken. El primero se excusó por asuntos particulares y el segundo por enfermedad. En cuanto al tercero, el cuadro visitante nos ha manifestado que no vería con agrado que se le confiara a él la designación del encuentro.

En estas condiciones, si los señores nombrados no reitran sus excusas, es muy posible que se confíe la dirección al señor Roberto Balbontín, presidente de la Asociación de Referees de Valparaíso.

Asociación Infantil de Football de Santiago.—Prácticas de selección.— Hoy se llevará a efecto prácticas de selección entre los diferentes equipos seleccionados de las distintas series de la competencia de esta Asociación. Los primeros equipos A. y B. practicarán a las 10 1|2 A. M. en la cancha del Unión San Eugenio, bajo las órdenes del árbitro señor Patricio Mella y los segundos equipos practicarán en la misma cancha a las 9.15, bajo las órdenes del árbitro señor Carlos Villena. El primero y segundo equipo A. jugarán con las camisetas del Portales y el primero y segundo equipo B. con las camisetas del Barcelona. Como se sabe, los jugadores y reservas que no asistan a estos encuentros serán suspendidos por dos encuentros oficiales de su club.

Damos a continuación los diferentes equipos que practicarán hoy Domingo 14:

Primer equipo A.: (Camisetas del Portales): Kong (Portales), Riquelme (Esperanto) y Santibáñez (Borgoño); Torres (Portales) y Díaz (Esperanto); Hevia (Magallanes), Olea (Portales), Pacheco (Peneca), Burgos (Magallanes), Martínez (Peneca).

Primer equipo B.: Silva y Huidobro, medio tiempo cada uno; Sánchez (Esperanto), González (Peneca), Rojas (Magallanes), Gómez (Portales), Parra (Esperanto), Maraboli (Baquedano), Navarrete (Baquedano, Díaz (Esperanto), Araya (Baquedano), e Ibaceta (Esperanto).

Segundo equipo A.: Cabello (R. Crusoe), Rojas (R. Crusoe), Pacheco (Esperanto), Dunstan (R. Crosoe), Campos (Portales), Reyes (Barcelona), Chamorro (Portales), Daguerresal (Portales), Muñoz (Olimpia), Martínez (Portales), Peñaloza.

Segundo equipo B.: Aceituno (San Eugenio), Osorio (Dreadnought), Adriazola (Internado), Pizarro (C. Unido), Bustos (C. Unido), Cereceda (Internado), Pastene (Barcelona), Bastías (San Eugenio), Izzo (Internado), Muñoz (Dreadnought), Rojas (Santiago).

Reservas de estos equipos serán todos los jugadores que han sido enviados en listas por la secretaría de sus respectivos clubs. Se recomienda, pues, a los señores secretarios les insinúen a estos señores la asistencia a estos práctices para que así no caigan bajo la sanción reglamentaria.

Práctices de terceras series (Cancha Independencia). Hora 1 P. M. Arbitro señor Gordon Aikman.

Gyraldose
Para la higiene íntima de la mujer

El antiséptico que toda señora debe tener sobre su tocador.

Preparado en los Laboratorios del URODONAL

Excelente producto no tóxico, descongestionante, anti leucorreo y cicatrizante. Olor muy agradable. Uso continuo muy económico. Asegura un real bien estar

He aquí la caja de GYRALDOSE indispensable a toda mujer cuidadosa de su higiene

OPINIÓN MEDICAL:

« En resúmen, nuestras conclusiones, basadas en numerosas observaciones hechas con Gyraldose, condúcennos á aconsejar siempre su empleo en las numerosas afecciones de la mujer, especialmente en la leucorrea, prurito vulvar, uretritis, metritis, salpingitis y todas veces que el médico quiera hacer la antisepsia de las partes vaginales y modificarles los flujos, acordándose de la conocida sentencia: « *La salud de la mujer depende de su higiene íntima.* »

Dr. Henri Bajat,
Doctor en Ciencias de la Universidad de Lion,
Jefe del Laboratorio de los Hospicios Civiles,
Director de la Junta Municipal de Higiene de Vichy.

Establecimientos Chatelain, 2 bis, rue de Valenciennes, Paris.
Unico concesionario para el Chile: Am. Ferraris, Teatinos 70, Casilla 3633, Santiago

JUBOL
JUBOL
Marca JUBOL

JUBOL
Laxante fisiológico. El único que opera la reeducación funcional del intestino.

El Jubol forma esponja en el intestino y lo limpia. Evita el apendicitis y el enteritis. Cura las almorranas. Impide el exceso de gordura y regulariza la harmonía de las formas.

OPINIÓN MEDICAL:

« Para descargarse pronto del estreñimiento, basta solo al enfermo tragar sin masticar, cada noche, de 1 á 3 comprimidos de Jubol. Por un hemorroidario ese remedio tiene gran valor. Es tan verdad que las almorranas es una enfermedad muy frecuente que por todos los médicos que leeran estas líneas, no hay uno solo que no pueda certificar la veracidad de lo que precede. »

Profesor Paul Suard,
Antiguo prof. agregado á las Escuelas de Medicina Naval,
Antiguo Médico de los Hospitales.

Establecimientos Chatelain, 2 bis, rue de Valenciennes, Paris.
Único concesionario para el Chile: Am. Ferraris, Teatinos 70, Casilla 3633, Santiago.

Preparado en los Laboratorios del URODONAL

Equipo Uranga (Camisetas del Manuel Rodríguez): Ramírez, Fuentes y Parada; Rebolledo, Uranga (cap.) y Kock; Vuñiela, Rojas, Pellegrini, Cordovai y Courbis.

Equipo Fernández (camisetas del Gimnástico): Zapata, González y Gómez; W. Banda, Nuf y Olea; Fernández (cap.), Aspillaga, Pérez Gaona y Araya.

Reservas: Ferrada, Verdugo, R. Banda, Zúñiga, Delpero, Román, Wolhraht, Ojeda, Marchant, Pnito y Araya.

Todos estos jugadores deberán llevar traje completo de sports. A medida que vayan llegando a lacancha deberán ir presentándose al secretario de la Asociación señor Muñoz Guzmán.

El calendario de los encuentros oficiales de hoy.— Se realizarán durante el día de hoy las siguientes reuniones oficiales:

Por la Asociación Nacional de Football.— Primera serie:

Los Carreras I v. Unión San Eugenio.— Cancha del S. Badminton. Hora: 1.45 P. M. Referee, señor Carlos Muñoz.

Menadiel I v. Recoleta.— Cancha: del S. Badminton. Hora: 3.15 P. M. Referee: señor José Díaz.

Segunda serie:

Los Carreras II v. San Eugenio II.—Cancha: del Los Carreras. Hora: 9.45 A. M. Referee: señor Juan Jiménez.

Menadier II v. Recoleta II.— Cancha: del La Cruz. Hora: 9.45 A. M. Referee: señor Electo Escobar.

Por la Liga Santiago.— Segunda división:

Unión Carrascal I v. Loma Blanca II.— Cancha: número 1 del Estadio. Hora: 3 P. M. Referee: señor Carlos Tagle.

Unión Centenario I v. Unión Morandé I.— Cancha: número 2. Hora: 3 P. M. Referee: señor Julio Ruiz.

Por la Asociación Obrera.— Segunda serie:

Sportivo Lincoyán c. Bélgica.— Cancha: número 1. Hora: 3 P. M. Referee: señor F. Viveros.

Unión C. Henríquez II c. Sportivo El Mirador I.— Cancha: número 2. Hora: 3 P. M. Referee: señor D. Peña.

Tercera serie:

José M. Infante c. Esmeralda.— Cancha: número 1. Hora: 1 3|4 P. M. Referee: señor D. Araya.

Girardi (L. A.) c. América.— Cancha: número 2. Hora: 1 3|4. Referee: señor F. Horta.

Por la Liga Infantil de Football. —Primera división:

Cifuentes v. Loma Blanca.— Cancha: número 2 del Estadio de la Liga Santiago. Hora: 2 1|2 P. M. Referee: señor Andrés García.

Teniente Etchepare I v. 1.o de Mayo I.—Cancha: del Constitución. Hora: 9 1|2 A. M. Referee: señor Luis J. González G.

Segunda división:

Unión Chilena Intimidad I v. Guacolda A.— Cancha: número 2 del Estadio de la Liga Santiago. Hora: 1 1|2 P. M. Referee: señor Agustín Gallo.

Equipo Pardo v. Equijo Veas.— Cancha número 2 del Estadio de la Liga Santiago. Hora: 3 1|2 P. M. Referee: señor Agustín Gallo.

Tercera División:

Washington III v. Constitución (Fresia).— Cancha: del Constitución. Hora: 10 1|2 A. M. Referee: señor Víctor M. Pérez.

1.o de Mayo III v. Unión Chilena Intimidad II.— Cancha: del Zenteno. Hora: 10 A. M. Referee: señor Agustín Gallo.

Por la Asociación de Football José Arrieta.— Primera división:

Guindos I con Valparaíso Star I. —Cancha: Peñalolén. Hora: 2.15 P. M. Referee: don Tomás Espinosa.

Director de cancha: don Ramón Luis Hernández.

El encuentro de selección de la Asociación Nacional.— En la cancha que posee el B. Dávila F. C. en el Parque Cousiño se realizarán hoy los siguientes encuentros de selección:

Team A v. Team B.—Hora: 9 1|4 A. M. Referee: señor Carlos Muñoz.

Team C. v. Team D.— Hora: 10 1|2 A. M. Referee: señor Luis Roatti.

Actuarán los siguientes jugadores:

Team A.— Carlos Palma (U. San E.), José Figueroa (J. B.), Nicolás Barahona (J. B.), Heriberto Guzmán (J. B.), Carlos Madariaga (U. San E.), Ventura Aránguiz (J. B.), Augusto Pacheco (Menadier), Guillermo Vargas (M.), Luis Silva (U. S. E.), Manuel Brisso (U. San E.), Manuel Arriagada (U. San E.).

Team B.— Pedro Quiroz (S. L.), Luis A. Carreño (. C.), Antonio Pacheco (L. C.), F. Castro (C.), G. Valencia (L. C.), F. Castro (C.), G. Valencia (Los C.), Anselmo Rivadeneira (Los C.), Juan R. Tejo (Los C.), Guillermo Vicencio (C. L.), Manuel Díaz (Los C.), Carlos Pozo (S. L.), Fidel Gana (Los C.).

Team C.— Armando Pezoa (M.), José Contreras (M.), Juan Alvarez (D. P.), Guillermo Villalón (U. T.), Teodosio Araya (M.), Luis Hernández (U. T.), Luis A. Pozo (J. B.), Manuel Pozo (D. P.), Manuel Marroquí (D. P.), Juan Guajardo (D. P.).

Team D.— Guillermo Marzan (D. P.), Manuel Moreno (S. L.), Quiroz (C.), Everaldo Pérez (J. B.), Guillermo Moreno (D. P.), Rigoberto Rodríguez (D. P.), Luis Hermida (J. B.), Pavez (C.), Víctor Pozo (U. T.), M. Arriagada (La C.), Hernán Gutiérrez (M.).

Los teams A. y C. jugarán con las camisetas del La Cruz y los B. y D. con las del D. Portales; football llevarán el G. Bulnes y el U. Teatral. Los jugadores que no asistan a estos matches quedan de hecho eliminados de toda selección; los árbitros tomarán nota de las inasistencias.

No podrá verificarse.— En vista del acuerdo tomado por el directorio de la Asociación Santiago, según el cual se suspende al Club Arco Iris mientras éste no pague una deuda que tiene pendiente con dicha corporación, no podrá efectuarse un partido que se anuncia para hoy entre un equipo combinado y el club en cuestión.

En caso que el Arco Iris tome parte en el encuentro citado será suspendido por el término de dos años, de acuerdo con los reglamentos de la Asociación de Football de Santiago.

Aston Villa I v. Malloco I F. C. —A las 2 P. M. de hoy, en la cancha Santa Filomena, se medirán estos clubs ante el árbitro señor Inostroza.

Asociación Nacional de Football. —Jugadores inscriptos por esta Asociación:

A. Menadier I: Manuel Benítez, Augusto Pacheco, José Contreras, Manuel Díaz, Brígido Pineda, Guillermo Vargas, Marcos Abusto, Alfredo Donoso, Hernán Gutiérrez, Luis Carmona, Luis Pezoa.

A Menadier I: Julio Torres, Manuel Muñoz, Elías Fuentes, J. D. Palma, Luis Gómez, Alberto Malebrán, Segundo Troncoso, Víctor Soto, Francisco Sanhueza, José Gómez, Ramón Lagos, Luis Cerda, Rómulo Tognola, L. A. Clave, Luis Contreras, Julio Bizama, Humberto Donoso, Elías Zúñiga, Víctor Hoffmans, Armando Gómez, Rogelio Arancibia, Rafael Cinternas, Teodosio Araya, José Sánchez.

La Nación I F. C. v. Club Hípico Racing F. C.— Mañana Lunes, a las 2 P. M., en la cancha del Club Hípico se encontrarán los primeros equipos de las instituciones nombradas.

Reina especial interés por presenciar este encuentro.

Unión Camilo Henríquez III v. Sportivo Licoyán II.—A las 10 1|2 A. M. de hoy se llevará a efecto el amistoso, concertado entre estos equipos en la cancha que posee la Asociación Obrera en el Parque Cousiño.

Tucapel I versus Noticiero I.— Existe interés entre los socios de estos cuadros por presenciar el encuentro que se efectuará hoy a las 3 1|2 P. M. en la cancha Santa Filomena, bajo las órdenes del referee señor Malbrán y en competencia por la tercera división de la Liga Metropolitana.

ATLETISMO

Club Atlético Internado.— En los salones de "El Mercurio" se reunieron ayer a las seis de la tarde los socios del Club Atlético Internado Barros Arana y acordaron lo siguiente:

1.o Designar presidente del Club al profesor don eotardo Matus; seal profesor don Leotardo Matus; setesorero al señor Marcelo Uranga; delegado ante la Asociación al señor Enrique Labra y director de cancha al señor Aurelio Aldo.

2.o Iniciar el entrenamiento de los socios que representarán al club en los diversos torneos del año el Domingo 21 del presente en la pista del Internado.

Este entrenamiento se hará reglamentariamente bajo la dirección del presidente del club todos los Domingos y festivos a las nueve y media A. M. para cuyo fin se iniciarán muy luego los arreglos de las canchas.

3.o Se acordó también aceptar la renuncia que del puesto de secretario hizo el ex-socio don Oscar Frías, lamentando su determinación que priva al club de su valioso contingente.

4.o Encomendar al secretario el registro de socios, recoger los uniformes y de que cite a cada uno de los socios a la cancha de entrenamiento.

5.o Por último, la junta acordó también aprobar la actitud asumida po rel delegado don Arturo Flores y por el socio señor Carlos Fanta en la reunión del consejo de la Asociación de Sports Atléticos y manifestar al Sport Verein que con mucho agrado se hará representar el club en el campeonato que se hará el 28 del presente.

CICLISMO

Las importantes carreras de hoy. —Hoy a la 1 1|2 P. M. en el Velódromo de la Unión Sportiva de Chile, Parque Cousiño, se efectuarán las grandes carreras ciclistas que el Club Centenario tiene anunciadas, y que, a juzgar por el entusiasmo que reina entre los aficionados por presenciar este torneo, dejará gratos recuerdos en los anales del pedal.

En la carrera del Récord de la Hora, entrenados con motos, la clásica del día, veremos la flor de nuestro ciclismo, ya que en ella se presentan a disputar el triunfo 11 equipos, dispuestos a vender cara su derrota.

Friedemann-Vidal, el popular e invencible equipo, tomará parte en esta carrera en una forma que hasta el momento es para nuestro público desconocida. Para demostrar hasta donde ha llegado el grado de preparación a que se han sometido darán un handicap a todos los demás equipos que se presenten de cuatro vueltas a los que no hayan ganado primeros premios en esta clase de pruebas y de dos vueltas a todos los demás que se presenten.

Como se ve, Vidal, el coloso de nuestro ciclismo racional, tendrá que hacer un verdadero derroche de energías para descontar el terreno que en esta forma ha cedido a sus numerosos competidores, y servirá al mismo tiempo para apreciar sus innegables cualidades de excelente "stayer".

Una banda de músicos amenizará esta reunión sportiva.

Para arreglar los desperfectos que puedan ocurrir en las máquinas, actuará como mecánico el señor Valericio Payez.

El jurado que controlará esta interesante reunión es el siguiente:

Comisarios generales, señores Carlos del Pino y Vicente Sepúlveda.

Jueces de partida, señores Erasmo Vásquez y Pedro Huerta.

Jueces de llegada, señores Evaristo Santos, Alberto Cafá, Juan Gálvez Rivas y Silverio Salinas.

Cronometradores, señores Pedro C. León y Félix Larios.

Anunciadores, señores Carlos Arancibia y Máximo Izurieta.

Jueces de cancha, todos los señores presidentes de los clubs afiliados a la Unión Ciclista de Chile.

Tesorero general, señor Gabriel Leiva.

Ayudantes: señores José L. Morales, Alejandro Vidal, Arturo Silva y Enrique Chartier.

Club Ciclista Ibérico.— Se cita a los socios de este club a junta general para el Martes 16 del presente a las 9 P. M. en los salones del Centro Español, Merced 838.

Orden del día:

Acuerdo del Congreso de Confederación Ehpañola, elección de tesorero y de un director.

Los 100 kilómetros.— El sólo anuncio de esta carrera de fondo, ha despertado el mayor entusiasmo de muchos ciclistas, alejados por el momento de las pistas, y que iniciarán nuevamente su entrenamiento.

El Club Ciclista Internacional, organizador de esta gran prueba, cuenta ya con dos hermosas copas para los ciclistas que ocupen los dos puestos de honor.

LAWN-TENNIS

El torneo de hoy.— Hoy Domingo, se seguirán jugando los finales del campeonato organizado por los clubs Minerva, Quinta Normal y Septiembre, en las canchas del Minerva Tennis Club, a las 9 A. M.

Minerva Tennis Club.— Mañana a las 9 1|4 P. M. celebrará sesión la junta general de este club, en los salones de "El Diario Ilustrado".

Se encarece la asistencia y puntualidad en la hora, por tratarse de asuntos de especial importancia y de pronta solución.

En caso que los señores socios no reciban oportunamente la citación, deben darse por notificados con el presente aviso.

A los señores Marcel Parrell y Luis Ilabaca, se les recomienda especialmente asistir hoy a las 9 A. M. a nuestras canchas, para que tomen parte en el campeonato concertado con los clubs Septiembre y Quinta Normal.

Los días y horas de juegos no han sufrido modificación alguna.

Se solicita de los socios enviar cuanto antes, a Casilla 84, secretaría, sus direcciones de domicilio, oficina y Correo, Casilla.

¡WINTON!

Su motor maravillosamente sencillo. Las damas que manejan automóviles sienten en el acto la sensación del encanto sportivo por la seguridad y la simplicidad de esta máquina prestigiosa.

Económico, muy firme, 4 velocidades, 6 cilindros fundidos de a pares, magneto de alta tensión **Bosch blindado.**

Su carrocería de lujo tiene todo el "chic" y el confort más exigente.

COMO DATO CONSAGRATORIO:

Francia tiene pendiente en la Fábrica un pedido de 270 "LIMOUSINE"

Es la primera vez que en Francia, entrará un **automóvil de lujo, americano.**

Es la mejor sentencia del gusto estético en la carrocería de los

"WINTON"

Tenemos listos: LIMOUSINE - TURISMO

Gran Exposición: AGUSTINAS 1041-49 Bajos Savoy Hotel

MONTVAL & Co.

Agentes Generales: MOON, REO, PILOT

Toda clase de repuestos. -:- Garage propio: García Reyes 37

GELLONA Hnos.
Puente 540
Saludan en el glorioso 14 de Julio, día de la libertad, a la noble Francia!

GUIA PROFESIONAL

ABOGADOS

ARTURO ALESSANDRI
ARTURO ALESSANDRI RODRIGUEZ
VICTOR ACEVEDO LECAROS
Domicilio y estudio: Delicias 1158. Horas de oficina: de 9 a 11 1|2 de la mañana y de 4 a 6 1|2 de la tarde. Teléf. Ing. 1414, Teléf. Nac. 183.

ERNESTO BARROS JARPA
Gálvez 88. Teléfono 1845.

RAMON BRIONES LUCO
VICTOR CELIS MATURANA
LEON DEPASSIER
Oficina de asuntos judiciales. Morandé 432. Casilla 2853.

AURELIO CRUZAT
Valparaíso. Prat 70. Casilla 1298 Teléfono 1076. Santo Domingo 1131.

J. ENRIQUE COSTA
Y JORGE COSTA

ALCIBIADES CARRILLO
Morandé 131. Casilla 1214.

NAZARIO CHACON DEL CAMPO
ROBERTO MENESES VILLAREAL
Morandé 466. Teléfono 966. Casillas: 3211-3037.

CLARO y Cía.
Luis Claro Solar.—Samuel Claro Lastarria.—Héctor Claro Salas.—Fernando Claro Salas.—Morandé N.o 231. Teléf. 2355.

ALBERTO DURAN B.
Santo Domingo 1145. Casilla 2914.

FERNANDO ERRAZURIZ TAGLE
Estudio: Morandé 434. De 10 a 12.—De 2 a 6.

HERNAN ECHEVERRIA CAZOTTE
Huérfanos 1235. Domicilio: Carrera 172.

JORGE ERRAZURIZ TAGLE
Morandé 434. Casilla 2592.

NICANOR ELGUETA N.
Galería Alessandri 19-A (altos). Teléfono Inglés 596. Atiende apelaciones y casaciones de provincias

DANIEL FELIU, OSCAR FELIU H.
Merced 557. Teléf. 582. Casilla 3277.

FERNANDO FIGUEROA VIAL
CARLOS VICUÑA FUENTES
Estudio: Catedral 1355. Casilla 3694. Teléfono 930.

MARTIN FIGUEROA ANGUITA
San Antonio 717. Teléfono 1681.

ARTURO FERNANDEZ PRADEL
Morandé 450. Teléfono Inglés 27.

CARLOS BORDEU ALEMPARTE
Estudio de don Pedro N. Pineda. Blanco 917. Valparaíso.
5232-31-1

LUIS FERRADA V.
Defensas ante la Corte Suprema.—Av. Brasil 528.—9 a 12.

GALVARINO GALLARDO NIETO
Ahumada 168, altos Teléf. 2343.

JORGE GALLARDO NIETO
Asuntos civiles y criminales.—Morandé 356.—Teléfono 1956.

MANUEL GARCIA FRIAS
Agustinas 1330. Teléfono 2241. Casilla 1949.

EDUARDO GREZ PADILLA
Morandé 466. Casilla 1159.

MANUEL GAETE FAGALDE
Notario-abogado. Huérfanos 1242. Casilla 3113. Teléfono Inglés 1355. De 9 A. M. a 6 1|2 P. M. Domicilio: Vergara 261.

MANUEL OLIVA
Estudio: Morandé 450. Atiende preferentemente juicios comerciales y criminales.

OSVALDO HEVIA L.
Morandé 244. Casilla 1881.

GUSTAVO KALTWASSER DIAZ
Estudio: Huérfanos 1153. Casilla 855.

ALFREDO MESA CAMPBELL
Morandé 466. Casilla 3446.

CARLOS MIRA B.
Estudio: Bandera 152. 2 a 5.

MANUEL MERINO E.
Arturo Prat 506 Estudio: Huérfanos 1235. Casilla 2407.

LORENZO MONTT Y
AMBROSIO MONTT WILMS
Compañía 1207.

JULIO PIWONKA J.
Estudio: Huérfanos 1235, de 2 a 4.

ROBERTO DE PETRIS
Morandé 251. Teléf. 363. Cas 4044, Juicios civiles, criminales, y de comercio. Asuntos de jurisdicción voluntaria. Alegatos de provincia. Consultas.

MOISES POBLETE TRONCOSO
Casilla 375. Compañía 1238.

TOMAS F. PERALTA P.
Casilla 3761.—Agustinas 1060.

ARMANDO QUEZADA ACHARAN
PEDRO AGUIRRE CERDA
PEDRO DAZA BRANTES
Casilla 2861. Morandé 432.

CARLOS A. RUIZ B.
Morande 432.

ALVARO RIVEROS A.
Santo Domingo 1175

HUMBERTO TRUCCO
Oficina Ossandón. Huérfanos 1080.

ENRIQUE TAGLE MORENO
Estudio: Morandé 426.

LEOPOLDO URRUTIA
Banco Hipotecario de Chile, de 11 a 12 A. M. Santa Rosa 128, de 2 a 6 P. M.

BELISARIO VIDELA PRIETO
Morandé [illegible]. Casilla 2119. Teléfono 2315.—9 a 11—2 a 6.

JORGE VARAS VELASQUEZ
Huérfanos 1300. Estudio de don Miguel A. Varas H.

JUAN DE DIOS VERGARA SALVA
FERNANDO GANDARA PASTOR
Consultas en materias de Derecho Comercial, de 1 a 4 de la tarde. Amunátegui 334.
2754

ROBERTO URZUA PUELMA
Agustinas 1972.

PEDRO N. PINEDA
PEDRO PINEDA RIOS
JOSE M. RIOS ARIAS
Abogados.—Valparaíso, Blanco 917. Casilla 1163. Teléfono 1288.

MEDICOS

Dr. ARNELLO
Ex-ayudante profesor Navarro. Anestesia general. Cirugía Venéreas Consultas. García Reyes 17. 12 a 2. Hospital San Vicente Paul: 4 a 6.

Dr. LEONIDAS AGUIRRE A.
Especialista enfermedades de niños y afecciones pulmonares. Consultas: 10 a 11 y 1 1|2 a 3 1|2. San Francisco 116.

Dr. LUIS AGUILAR
Cirugía, sífilis. Consultas: 1-3. San Isidro 229.

Dr. ALFREDO ALCAINO
Garganta, nariz y oído, Dieciocho 257. Consultas: de 2 a 6.

Dr. ROBERTO AGUIRRE LUCO
Medicina general. Especialmente niños. Santo Domingo 401. De 1 1|2 a 3.

Dr. AMENABAR OSSA
Oculista, [illegible] años en Europa, 3 años médico-director del Hospital de Ojos condado de Stafford (Inglaterra). Merced 494 De 1 1|2 a 4.

Dr. RAMON ARAYA ECHEVERRIA
Dolores desesperantes. Insomnio, Algidez, Delirio, Convulsiones y Parálisis. Catedral 1867.

Dr. ARTURO BARRAZA ARAYA
Vías urinarias, sífilis. Puente 567. De 3 a 6.

Dr. JULIO BUSTOS A.
Medicina interna y enfermedades de niños. Consultas: de 1 a 3. Recoleta 702.

Dr. BUSTOS
Oculista. Vergara 134. Consultas: 1 a 4. Teléfono 2204.

CARLOS BOLIVAR S.
Medicina general. Alameda 294. Consultas: de 1 a 3.

Dr. BISQUERTT
Vías urinarias, sífilis. San Antonio 551, 3 a 6. Casilla 2563.

Dr. BRAGA CASTILLO
Rayos X. Merced 136. Teléfono 1393. Consultas: de 9 a 10 y de 1 a 4.

Dr. I. BORQUEZ SILVA
Estudios en Europa. Medicina interna, pulmón, corazón, estómago e intestinos. Rayos X. Consultas: 2 a 5. A. Prat 82. Teléfono 6019.

Dr. MANUEL BRAVO B.
Clínica interna y enfermedades de niños. Huérfanos 2453. 2 a 4.

Dr. CORBALAN MELGAREJO
Moneda 1711. Medicina interna. Sífilis (inyecciones venosas con un reciente arsenobenzol).

Dr. CABEZON DIAZ
Enfermedades de niños. Ortopedia y Cirugía. Consultas: 1 a 3. Dieciocho 289.

Dr. CASTRO OLIVEIRA
Garganta, nariz, oído Estado 62. De 3 a 6.

Dr. CONTRERAS MACAYA
Medicina interna Consultas: 10 a 12. Puente 557. Casilla 3341.

Dr. CIENFUEGOS
Enfermedades de niños. Consultas: 1-3. Serrano 51.

Dr. CAMPOS MENDEZ
Medicina interna. Corazón, Hígado, Sífilis. 10 a 12. Huérfanos 2311, 2 a 5. Bandera 62.

Dr. CORREA SANTELICES
Enfermedades internas y niños. Consultas: 2-4. Delicias 1416.

Dr. LEON CHONCHOL
Titulado en París. Medicina general. Piel, venéreas. Consultas: 2-5. Santo Domingo 739.

Dr. LEONIDAS CORONA T.
Laboratorio Clínico Delicias 868 (frente a Estado). Consultas: de 4 a 6. Teléfono 2483.

Dr. J. RAMON CAMPOS
Piel. Venéreas. Pulmón. Vías digestivas. Lastarria 321. Consultas: 1 a 4. Teléfono 2465.

Dr. MANUEL CALVO MACKENNA
Médico del Pensionado de San Vicente. 1 a 3. Compañía 1509. Teléfono Inglés 596.

Dr. ENRIQUE DAVILA H.
Medicina interna. Especialmente reumatismo. Consultas: San Ignacio 243. 10 1|2 a 12 M. Domicilio: San Ignacio 239.
4490-8-1

Dr. CARLOS DOREN M.
Cirugía, enfermedades de señoras. Delicias 176. Consultas: 2-4.

CIRUGIA DE NIÑOS Y ORTOPEDIA
Dr. EUGENIO DIAZ LIRA
Agustinas 1270 Teléfono 2285.

Dr. PAULINO DIAZ
Moneda 1963. Teléfono 1178. Consultas: 2-4.

Dr. DIAZ VELASCO
Medicina interna. Niños. Sífilis. Consultas: 1-4.—Vergara 474.

Dr. RICARDO DONOSO
Estudios en Europa.—Medicina interna, especialmente pulmón, corazón.—Agustinas 619.—1 1|2 a 3 1|2.

Dr. JOSE DUCCI
Monjitas 877.—De 2-5.

Dr. FRANCISCO EDWARDS
Vías urinarias. Consultas de 2 a 4. Teatinos 14.

Dr. ESPINA
Rayos X. Estudios en Europa. Medicina interna. Consultas de 1 1|2 a 4. Delicias 1228 esq. Gálvez. Teléf. 2102.

Dr. JULIO EASTMAN
Catedral 2673. Consultas de 1 1|2 a 3 1|2. Teléfono 2637. Casilla 1571.

Dr. FUENZALIDA BRAVO
Profesor enfermedades niños. Merced 560. Teléfono 1721. 1|2-3 1|2.

Dr. FIERRO BEYTIA
Ginecología, Partos y medicina interna. Serrano 735.

Dr. A. FUENTES MATURANA
Domicilio: Nataniel 230.

Dr. ARTURO FRITZ
Medicina general. Jefe Policlínica. Piel y Sífilis.—3-5. Huérfanos 1353.

Dr. FERRADA ALEXANDRE
Piel-Sífilis-urinarias. Se trasladó a Compañía 1470. Casilla 2868. Consultas de 2 a 5

Dra. MARINA FUENZALIDA
Unicamente señoras y niños.— Consultas de: 1-3. San Martín 41.

JULIA E. GUTIERREZ C.
Partos, señoras, niños.—Delicias 471. Consultas 1-4.

Dr. ERNESTO GREENE O.
Estudios en Europa. Cirugía y ginecología. Consultas: 2 a 4.—San Martín 509, esquina Catedral. Teléfono 2860.

Dr. ENRIQUE GONZALEZ H.
Estudios en Europa. Estómago, intestino, hígado, diabetes, obesidad, reumatismo. De 2 a 4.— Castro 107.

Dr. ARISTIDES GONZALEZ C.
Prof. extraordinario de Obstetricia. Partos, enfermedades señoras. Consultas: 1-3. Casilla 1551. Teléfono Inglés 2789. Huérfanos 628.

Dr. LUIS GODOY H.
Cirugía y anestesia general. Consultas: 1-3. Delicias 1367 Teléfono 2541.

Dr. GARCIA COLLAO
Ojos, nariz, garganta, oídos. Estudios Europa. 1 a 4. Agustinas 1128.

Dr. GARCIA GUERRERO
Bandera 575. Consultas 3 a 4. Teléfono N.o 9. (Santa Elena).

PROFESOR LUCO
Enfermedades nerviosas y mentales. Se trasladó Merced 336. Consultas: 12 1|2-2 1|2.

Dr. JORGE HERRERA ROGER
Médico Hospital de Niños. Teléfono 198. Delicias 2558. Consultas: 1 a 3.
1469-8-d

Dr. IBARRA LORING
Estudios en Europa. Vías urinarias. Especialmente enfermedades riñón, vejiga, próstata. Consultas 1-4. Nataniel 64.

Dr. ALEJANDRO INFANTE
Enfermedades de Niños. Médico del Hospital de Niños San Luis. Consultas 1 a 4. Delicias 253.

Dr. ROBERTO JARAMILLO B.
Ejército 707. Teléfono 142. Parque.

Dr. ANDRES KOENIG
Hidroterapia científica, sistema Kneipp. Claras 549. 2-3 1|2.

Dr. A. KORNER ANWANDTER
Estudios en E. E. U. U. Cirugía. Ortopedia. Consultas: 2-6. Sto. Domingo 623.

Dr. ARMANDO LARRAGUIBEL
Merced 490, de 3 1|2 a 6.

Dr. ARMANDO LEON I.
Médico-cirujano. Catedral 1642. Consultas: 1 a 3.

Dr. F. LANDA Z.
Médico de ciudad de Santiago. Rosas 1050. Teléfono 1005. Piel, Partos. Enfermedades señoras. 1 a 4.

Dr. LEA-PLAZA
Enfermedades del sistema nervioso. Monjitas 303. 1-3.

Dr. MORAGA FUENZALIDA
Medicina y cirugía de niños. Cochrane 118. Teléfono 2601. 1 a 3 menos los Martes.

Dr. MONTERO
Profesor de dermatología, sifilografía. Piel, sífilis, génito urinarias. Prat 309.

Dr. MORALES VILLABLANCA
Prat 356. Consultas de 2 1|2 a 5 1|2.

Dr. ITALO MARTINI Z.
Ojos, oídos, nariz y garganta. Delicias 227. Consultas: 2-4.

Dr. JUAN MONTENEGRO
Enfermedades de niños. Compañía 1770. Teléfono 2120. Regresó.

Dr. TEODORO MUHM
Se trasladó a Compañía 1556. Garganta, nariz y oídos. De 3-6.

Dr. MOUAT S.
Ginecología-Partos. Ex-jefe de Clínica Ginecológica Dr. Korner. Se trasladó a Av. Brasil 25. Consultas 1-4.

PROFESOR MUJICA
Oculista.— Recoleta 868. Consultas 10 a 12 y 1 a 3.

Dr. AURELIANO OYARZUN
Medicina general. Consultas: 1-3. Santo Domingo 1254.

CORA MAYERS G.
Médico-Cirujano. Niños y señoras; consultas: de 4 a 6. Compañía 1607.

Dr. MEZA OLVA
Estudios en Europa. Medicina interna. Especialmente pulmón, corazón, riñones, sífilis. Laboratorio clínico. Consultas: 3-4.— Dieciocho 268.

DOCTOR OLIVOS B.
Regresa el primero de Julio, atiende su clientela en Rosas 1018, consultas diarias.

Dr. OTTO PHILIPPI
Enfermedades de Niños. Santo Domingo 820, esquina San Antonio. Consultas: 1-3. Teléfono 2415.

Dr. F. PUGA BORNE
Delicias 1039. Consultas: de 2 a 5.

Dr. RICARDO PERALTA G.
Cirugía general, especialmente de niños. Claras 471.

Dr. DAVID PULIDO I.
Enfermedades de Niños. Santo Domingo 1646. Consultas: Independencia 287 1 1|2 3 1|2. Teléfono 2152.

PROFESOR PARDO
Cirugía y enfermedades de señoras. Consultas de 2 a 4. Ejército 140.

Dr. PAREDES F.
Medicina, Cirugía. Especialista enfermedades señoras. Amunátegui 33, 2 a 5.

Dr. PRUNES
Estudios en Europa. Jefe de Clínica. Piel, Sífilis, Venéreas. Merced 490, casilla 2894.

DOCTORA ERNESTINA PEREZ
Se trasladó a Compañía 1289, casi esquina de Teatinos. Consultas: de 2 a 5 P. M.

Dr. LUIS QUINTEROS ENCINA
Médico-Legista. Cirugía. Partos. 1-3. Alameda 239.

Dr. EDUARDO DE RAMON
Cirugía, enfermedades de señoras. Consultas: 1 a 3. Maestranza 340.

Dr. JOEL RODRIGUEZ P.
Estudios en Europa. Medicina interna, especialmente estómago, intestinos. Rayos X. Consultas: 2-4. Claras 431.

Dr. F. RAYO RIQUELME
Cirugía, ginecología, Sífilis. — Lira 268. Lunes, Miércoles, Viernes, 1-3. Martes, Jueves, Sábado, 5-6.

Dr. JORGE OLIVOS B.
Médico-Cirujano. — Rosas 1018, casi esquina de Puente. Consultas diarias, mañana y tarde.

Dr. FERNANDO ROMERO AGUIRRE
Partos, Enfermedades de señoras. Cirugía.—Catedral 2429.

Dr. CARLOS A. SOMMERS
Consultas: 1 a 3. Agustinas 1876.

Dr. OSVALDO SALAS C.
Catedral 2531. Medicina de adultos y niños. Sífilis. Consultas: 1 a 4 P. M.

Dr. SANTANDER
Medicina interna, estómago, intestinos, rayos X. Laboratorio: Moneda [illegible]

J. SCHWARZENBERG L.
Enfermedades de niños. Consultas de 1-3 P. M. excepto Jueves y Sábado. San Antonio [illegible]. Teléf. Inglés 1344.

Dr. SUAREZ ALVAREZ
Especialmente afecciones de la vista. Agustinas 863. Consultas: 1 a 3.

Dr. STUARDO
Estudios Europa. Enfermedades niños. Consultas: 1-4. Agustinas 1684.

Dr. MANUEL A. TORNERO
Piel, Sífilis y Venéreas. Maturana 480. Consultas: 1 a 2 1|2—6-8 P. M.

Dr. TORRES TORRES
Jefe Clínica Prof. Korner. Enfermedades señora, cirugía. Catedral 1249. 3 1|2 a 5.

Dr. CARLOS UGARTE J.
Medicina Interna. Rayos X. Se trasladó. Santo Domingo 518, de 1 1|2 a 3.

SIFILIS Y VENEREAS
Dr. Félix Grohnert B. Consultas: 2 a 5.—Moneda 1592.

Dr. P. VALENZUELA LARRAIN
Cirugía General, Ginecología. Consultas: 1 a 3, menos los Viernes. Catedral 2092.

Dr. VARGAS SALCEDO
Cirujano. Consultas: 2 a 4. Teatinos 354. Teléfono 1060.

Dr. ARTURO VALENZUELA R.
Estudios en Europa. Tratamiento sin drogas. Cultura Física. Medicación natural. Santo Domingo 848. Consultas: 2-4.

Dr. G. E. VIDAL S.
Consultas: 4 a 6. Delicias 2646.

Dr. VILLALON
Oculista. Enfermedades de la vista. Estudios en Europa. Domicilio y consultorio, Santo Domingo 606. Consultas: 1-3 1|2.

Dr. ZUÑIGA C.
Partos. Enfermedades de Señoras. Jefe Clínica Obstétrica. Av. España 472. Consultas: 1 a 3. Teléf. 111, Parque.

Dr. WIREN
Oídos, Nariz, Garganta. Claras 471. Consultas: 2-4. **Policlínica:** 8 1|2-11 A. M. Sólo para enfermos escasos recursos.

Dr. WAUGH
606 | Medicina interna, venéreas, sí-
914 | filis. Reacción Wassermann. Consultas: 2 a 4. Catedral número 1988.

DENTISTAS

VICTORINO ALONSO
Dentista. Estudios en Philadelfia. Moneda 1164.

MAURICIO M. BALTIANSKY
Dentista. Cirugía dental. Enfermedades de la boca—Arturo Prat 935.

Dr. BAHAMONDE INZUNZA
Dentista. Ex-ayudante Clínica Escuela Dental. Extracciones complicadas indoloras. Huérfanos 1353. Regresó.

LUIS R. BERRIOS MENDEZ
GUILLERMO CARTAGENA
ENRIQUE MORENO
Dentistas. Clínica Dental del Dr. Valenzuela B. Huérfanos 1616. Teléfono 1642.

SALVADOR CASTILLO U.
Dentista. Jefe de Clínica de Prótesis de la Escuela Dental.—Moneda 1588.

F. CASTRO C.
Dentista. Ayudante Escuela Dental. Especialidad Puentes, Coronas. Estado 250.

GUSTAVO CERDA LOPEZ
Dentista. Cirugía Dental. A. Prat 1548

CLODOMIRO CONTRERAS
Ayudante Clínica Operatoria Escuela Dental. Maestranza 340. Consultas: de 1 a 6.

J. CAMARGO SANGINES
Dentista Consultas de 1 a 5.—Carmen 32.

J. A. CASTRO OLIVEIRA
E. CASTRO OLIVEIRA
Estado 62.

EDUARDO HOLLSTEIN
Catedral 1787. Consultas: 9 a 12.

A. JAIME GONZALEZ
Regreso del extranjero. Agustinas 1226.

CORIOLANO LARA VALLE
Dentista. Ayudante Escuela Dental. Av. España 56.—15 Julio abrirá su oficina.

A. LENG H.
Ayudante operatoria Escuela Dental. Catedral 1275.

MUÑOZ LOBOS Hnos.
Extracciones sin dolor, somnoformo, puentes, honorarios módicos. San Diego 307-448.

Dr. J. UGARTE DONOSO
Compañía 1470.

GONZALO MARIN
Garantiza éxito absoluto en toda extracción, puentes y coronas. Tratamiento en las tapaduras sin dolor. Claras [illegible]

PEDRO A. MENDEZ
Estudios en Estados Unidos y Europa. San Antonio 451.

Dr. LUIS PELLISSA C.
Especialidad puentes, coronas y planchas. Se trasladó Agustinas 849. Casilla 775.

Dr. CESAR PARDO CORREA
Calle Nataniel 81. 9-11 y 2-5.

Dra. ELVIRA ROSAS S.
Bandera 76.

Dr. JOSE MARIA SAAVEDRA
Especialidad Ortodoncia. Compañía 1458. Teléfono 1518.

FELIX VASSI R.
Puentes, coronas, extracciones sin dolor. Ayudante Escuela Dental. Delicias 868.

ALEJANDRO VALENZUELA DIAZ
Compañía 1731. Ayudante Escuela Dental. Especialidad extracciones somnoformo.

Dr. GUILLERMO VELASCO M.
Estudios Philadelphia. Catedral 1261

INGENIEROS

ENRIQUE GARCIA FRIAS
Ingeniero Civil. Galería Alessandri 25. 4.o piso.

ALBERTO LARENAS F.
Ingeniero. Claras 162. Casilla 420.

DOMINGO MATTE LARRAIN
Ingeniero Civil. Agustinas 1319.

OFICINA TECNICA
Lorenzo Claro Lastarria, Ingeniero Civil. Morandé 235. Teléfono 1963. Casilla 1491.

ARQUITECTOS

ENRIQUE LAFOURCADE A.
Edificios económicos, chalets modernos, presupuestos detallados, planos. Casilla 715. Compañía 1290.

ENRIQUE TORRES
Oficina: Galería Alessandri 3-A. Teléfono 275 Central.

EDUARDO TASSO
Construcciones, transformaciones y reparaciones. Honorarios 8 o|o. Planos, presupuestos.—Agustinas 1260.

CORREDORES

GUSTAVO A. GANA
202-Bandera-202. Compra-venta de acciones y bonos; contratación de préstamos y conversiones de deudas. Teléfono Inglés 866. Casilla 3456.

CARLOS ROMERO A.
170-Bandera-170. Casilla 2878. Acciones y bonos.

LUIS RAMIREZ SANZ
y AUGUSTO OVALLE CASTILLO
Bandera 51-55. 2511-Teléfono Inglés 2511.

FLORENCIO VILLAMIL y Cía.
Acciones y Bonos. 1120-Agustinas-1120. 2664-Teléfono Inglés 2664. Casilla 878.

RAIMUNDO URETA E.
Acciones y Bonos. Agustinas 1085. Teléfono 996. Casilla 1245.

COMISIONISTAS

LUIS AYALA C.
Compra-venta de propiedades. Préstamos Hipotecarios. Comisiones en general. Catedral 1131. Ofic. 4.

RUPERTO TAPIA MIRANDA
1150 Agustinas 1150. Corredor en Propiedades y Comisiones en general. Teléfono 1491.

VICTOR MANUEL ARCE Y Cía.
Importadores de paquetería, novedades para señoras, trapos, etc. Estado 91. Casilla 1069. Teléfono 2818. Dirección telegráfica: "Virarse".

MATRONAS

CLINICA
Ana G. Vargas Barrera.—Partos, enfermedades señoras. Recibe pensionistas. Cochrane 985.

CLINICA PRIVADA DE OBSTETRICIA
Señora Reyes. Matrona Ginecologista. Dormitorios higiénicos. Establecimiento montado según últimos adelantos. Atendido por dos cirujanos especialistas. Recibo enfermas todas partes del país. Curaciones internas. Partos indoloros, absoluta seguridad. Precios módicos. Consultas gratis. Esmeralda 636.

AMELIA GUTIERREZ
Curaciones internas, operaciones. Recibo pensionistas. Santa Rosa 366.

JULIA MORENO
Clínica. Pensionistas. Partos indoloros. Curaciones internas. Coquimbo 1179.

MERCEDES ROJAS
San Diego 932. Recibo enfermas cualquier tiempo. Consultas privadas, precios módicos.

CARMELA TORO G.
Recibe pensionistas. Chacabuco 662.

LAURA F. DE GACITUA
Partos, curaciones internas e inyecciones. Precios módicos.—Av. España 264.
5193-31-g

VARIOS

VIOLINISTA ARIAS
(Estudios en Europa) clases diurnas, nocturnas. Herrera 556. 4337-4-g

CONSULTORIO DE VETERINARIA
Se medicinan vacunos, caballos, perros y gatos. Consultas de 1 a 3 P. M.—Av. Vicuña Mackenna 256. Teléfono Inglés 1873.

MASAJE
S. N. Hayashi, médico masagista. Estudios en Tokio. Especialmente enfermedades articulares, musculares. Reumatismo, estitiquez, parálisis. Gimnasia médica. Consultas: 2-4.— Claras 490.

CONSULTORIO FEMENINO DE CULTURA FISICA
Vello.—Extracción segura por señoritas competentes bajo vigilancia médico. Masaje, gimnasia, hidroterapia, electricidad, etc. Trátanse niños mal desarrollados, anemias, estitiquez, reumatismo, obesidad, enfermedades respiratorias, digestivas; defectos pecho, columna vertebral o cara, como cutis seco o grasoso, espinillas, lunares, cicatrices, etc. Masaje de belleza, manual y eléctrico. Santo Domingo 848, entre 21 de Mayo y San Antonio.

MASAJES, GIMNASIA MEDICA
Jules Bondallaz.—Masajista suizo. A. Prat 346. Consultas: 2 a 4.

FERNANDO FOCCGNOLI
Masaje, gimnasia médica. Atiende a domicilio. Consultas: 2 a 4. Rosas 1267.
3627-15-h

ZURCIDOS INVISIBLES
Especialidad virar trajes caballeros. Cóndor 1158.

MASAJE SUECO
Gimnasia médica, enfermedades articulares, musculares, parálisis, reumatismo, neuralgia, estitiquez, obesidad, mala circulación, etc. Tratamiento científico, desviación espina dorsal. Sólo a señoras y niños.— Hanna Widen, titulada en Estocolmo. Claras 46. Consultas: 1 a 3.

INSTITUTO DE BELLEZA
ELVA S. DE TAGLE
Vello. Tratamiento Bizzarnini, extráelo radicalmente, doy prueba. — Agustinas 1620.

ANTIGUA TINTORERIA FRANCESA
Agustín Chancogne.— Se tiñe y se limpia toda clase de ropa en negro y colores. No tiene sucursales. Moneda 2202.

SOCIABILIDAD OBRERA

Legión Reservistas de Chile.— Para hoy a las 2 P. M. está citada a junta general esta institución en Santa Mónica 2167.

Corresponde tratar el balance trimestral, elegir un director y discutir un importante proyecto del señor secretario.

S. M. de Electricistas. — Para hoy a las 2 P. M. está citado a sesión el directorio de esta institución en su local, Rosas 2040.

Dueños de Carretelas El Progreso. Para hoy a las 2 1|2 P. M. está citada a junta general esta Sociedad a fin de imponerse de la cuenta sobre el balance de tesorería que dará el señor Bruna.

El directorio entrante prestará la promesa de estilo.

Local: San Francisco 605.

Talladores y Escultores en Madera. —Para hoy Domingo a las 10 A. M. está citado a reunión general esta institución en Richard 1018, altos.

Unión de Carpinteros y Ramos Similares.— Para hoy a las 9 1|2 A. M. está citada a reunión esta Sociedad en Eyzaguinrre 718.

Unión y Protección de Estucadores. —Para hoy de 2 a 3 P. M. está citada a junta general esta institución.

Federación de Vidrieros y Anexos Sol de Mayo.—A junta general para hoy a las 10 A. M. está citada esta institución.

Casa del Pueblo L. I. y F.—Hoy a las 2 P. M. tendrá lugar en Eyzaguirre 718 la sesión de esta Sociedad, y en seguida el Ateneo en que el señor Casimiro Barrios disertará sobre sindicalismo.

Sociedad Manuel Rodríguez. — De orden del señor presidente, y por acuerdo del directorio, se cita a los señores consocios a sesión de junta general extraordinaria, en carácter de segunda citación, para hoy Domingo 14, a las 2 1|2 de la tarde.

Entre otros asuntos, se tratará el informe que deberán presentar los miembros fiscalizadores sobre el balance del año próximo pasado; sobre nombramiento de socios honorarios; y varios proyectos de suma necesidad y urgencia para el desarrollo de la institución.

Unión de los Tipógrafos. — Hoy Domingo, a las 2 de la tarde, se reunirá el cuerpo directivo de esta institución, para tratar y resolver diversos asuntos pendientes. Se ha enviado con este objeto una citación por secretaría a todos los señores directores.

A esta sesión deberán concurrir a prestar la promesa reglamentaria los aspirantes a socios señores José Luis Cuevas Pardo, Carlos Roberto Aldariza Ahumada, Evaristo Ríos Hernández, Luis M. Aguirre Martínez, Luis A. Lastra Guerrero y Julio Enrique Carvajal Ortiz.

Se les recomienda a todos asistir a esta sesión.

Centro de Alumnos y Ex-alumnos de la Escuela Nocturna Fermín Vivaceta.—Como está anunciado, hoy Domingo, se efectuará una excursión de estudio al cerro San Cristóbal.

El punto de reunión será la plaza Mapocho que se encuentra frente a la Estación de su nombre.

La hora de partida será a las 9 A. M. en punto.

Las personas que no puedan ir por la mañana se pueden ir en la tarde.

Unión de Molineros.—En la sesión del Jueves se tomaron los siguientes acauerdos:

Aprobar el balance presentado por el tesorero.

Nombrar una comisión para que inicie la gestión relativa a la personalidad jurídica.

Y socorrer a un socio, en conformidad al acuerdo vigente.

En la próxima sesión se nombrarán otras comisiones.

Resistencia de Pintores.—Para hoy Domingo 14, a las 9 de la mañana, en Gálvez 536, se cita a los socios a junta general ordinaria.

Hay asuntos de importancia que tratar.

Federación Obrera de Chile. — Consejo Federal Número 2.—Se ruega a las sociedades obreras de esta capital remitan a la brevedad posible sus respectivos domicilios, pues este Consejo se encuentra empeñado en promover una campaña de opinión de positivo interés para la colectividad obrera.

Las direcciones pueden remitirse a la secretaría del Consejo, Maturana 947.

—A los federados de este Consejo se les cita a reunión general, para el Lunes 15 del presente, en el Teatro Odeón, a las 8 1|2 P. M.

Federación de Carpinteros 1.o de Mayo.—Esta institución está citada a junta general para hoy Domingo 14, a las 10 A. M., para resolver asuntos de capital importancia relacionados con la buena marcha de nuestra institución.

A las 4 de la tarde de hoy mismo, el consocio señor Manuel Guerra, dictará una conferencia sobre Sociabilidad Obrera.

La entrada es libre.

Local social, Nataniel 371.

Sociedad de Socorros Mutuos 18 de Septiembre. — A junta general ordinaria para hoy Domingo, a las 4 de la tarde, está citada esta institución.

Por ser segunda citación se celebrará sesión con el número que asista.

Sociedad Unión de Zapateros.—Habiéndose negado a contestar a las peticiones de sus obreros el industrial de la Botería Pepay, se acordó ir a la huelga y lanzar al público y trabajoders en general un manifiesto explicando las causas del movimiento, invitando a un meeting público que patrocinan algunas sociedades obreras en son de protesta por los atropellos de que son víctimas los obreros por algunos intermediarios o jefes extranjeros que denigran en forma inculta a los trabajadores.

Sociedad Adelanto Local.—Población El Carmen.—El directorio de esta sociedad está citado a sesión ordinaria, para hoy Domingo 14, a las 10 de la mañana, para tratar sobre las inasistencias de algunos de sus miembros; sobre el comité fiscalizador; actitud social en las diversas incidencias relacionadas con el servicio de la Policía de Aseo y del Orden; venta del servicio de agua; sobre reforma de los estatutos y la personalidad jurídica.

S. M. Bernardo O'Higgins.—Esta sociedad está citada para hoy Domingo 14, a las 10 A. M., en la calle Salas 208, para continuar la celebración de junta general ordinaria, efectuada el Domingo último pasado. En esta sesión se despacharán los numerosos asuntos que en la sesión anterior no alcanzaron a despacharse.

Sociedad de Inválidos del 79 y Veteranos del Ejército y Armada.— De orden del señor presidente, citamos a los socios para hoy Domingo 14 de Julio a las 2 P. M., en los alrededores del Templo Metropolitano, con el objeto de oír el solemne Te-Deum que en honor de los mártires de la Concepción se verificará a las 3 P. M. y a cuyo acto, la sociedad ha sido galantemente invitada por el Círculo Militar y Liga Patriótica.

La asistencia es con insignias y medallas, recomendándose especialmente la asistencia.

Suspéndese la junta gneral.

Manifestación de despedida.— Un numeroso grupo de obreros e industriales despedirá hoy con un banquete al señor don Francisco Berríos que se ausenta de Santiago para tomar a su cargo la administración de una importante empresa industrial de la frontera.

El señor Berríos es, como se sabe, un entusiasta y activo servidor de las clases obreras. En la actualidad es presidente de la Sociedad Población Matte Gormaz y socio activo de las sociedades Fermín Vivaceta y Manuel Rodríguez.

En servicio de estas colectividades el señor Berríos ha sabido captarse la simpatía de todos sus compañeros y de ahí que hoy despedirán con verdadero sentimiento al esforzado luchador.

El banquete será servido a medio día en el Restaurant Peñafiel y a él concurrirán, además, varios directores de la Agrupación Demócrata de Santiago, de la cual el señor Berríos fué hasta hace poco su vice-presidente.

Beneficio a un obrero.— Como estaba anunciado, hoy Domingo 14 a las 3 P. M. se llevará a efecto la gran matinée literario-musical en honor y beneficio del conocido obrero señor Pedro Smith Z. en el teatro de la Federación de Zapateros.

Publicamos a continuación las partes principales del interesante programa confeccionado para esta fiesta:

Primera parte:

Obertura por violín y guitarra por el profesor señor Francisco Torres y la señorita Renelda Godoy; Canción, por la señora Amalia de Pezoa; Poesía, por la señorita Rufina Suitt; Gran Academia de Box entre el campeón mundial de la Maratón señor Juan Jorquera y el aficionado señor Segundo Huerta. Arbitrará esta academia el campeón sud-americano señor Manuel Sánchez; Zapateo Americano, por la aplaudida Pepita Imperio; Poesía, por el compañero Urbano Yensen.

Segunda parte:

Obertura por violín y guitarra, por el profesor señor Torres y la señorita Renelda Godoy; gran acto de ilusionismo por el sin rival señor Ricardis; veinte minutos de risa por el célebre Chaplon; canción La Perla, por la señorita Renelda Godoy; poesía, por el compañero Juan Fariña.

Se pondrá en escena la aplaudida comedia de Armando Mook, premiada con el primer premio en el concurso de los estudiantes, titulada "Los Demonios".

S. M. de Hojalateros y Gásfiters. —Para hoy a las 10 A. M. está citado a sesión el Directorio de esta sociedad.

Federación de Sastres.— Para hoy a las 3 P. M. está citada esta institución a asamblea general.

Sociedad Pro-Adelanto Local y S. M. de la Población García y Ugarte.— Dando cumplimiento al artículo 23, Título VIII, de nuestros estatutos, llámase a junta general de accionistas para hoy Domingo 14 de Julio, a las 3 de la tarde en Cuevas esquina de Maule, para tratar de los siguientes puntos:

Memoria del movimiento habido en la sociedad durante el primer semestre; Balance de tesorería; Cuota mortuoria; Cuentas pendientes; Asuntos generales.

Federación Instructiva Obrera.— El siguiente nuevo directorio regirá los destinos de la institución:

Presidente, señor Vicente Chaparro; vice-presidente, señor Manuel Agüero; secretario, señor Armando Espinosa T.; sub-secretario, señor Juan Fariña; tesorero, señor Alberto Vera; sub-tesorero, señor Armando Molina; directores, señores J. Neira, A. Herrera, C. Calderón; M. Morales, C. Pacheco y B. Galleguillos.

Hoy Sábado y mañana Domingo, como de costumbre, habrá baile familiar, a las 9 P. M., en punto a cargo de los directores de turno.

CENTROS FILARMONICOS

Centro Familiar La Alondra.— Se cita a todos los señores consocios para hoy Domingo de 2.30 a 3 de la tarde con el objeto de consultar algunas propuestas de salón. Punto de reunión calle Santa Mónica esquina de Brasil.

La inauguración del Club Sportivo Palestina.— En su local de la calle Esmeralda número 732, verificará hoy a las 2.30 P. M. esta sociedad su constitución e inauguración definitiva.

La entrada es absolutamente limitada a los invitados que entre particulares, socios, prensa y sociedades alcanza a 200.

Las personas que presenten su carnet tienen entrada gratis, en caso contrario pagarán 60 centavos y las señoritas gratis.

Centro Instructivo Yungay.—Hoy Domingo a las 4 P. M. se llevará a efecto la primera matinée violeta libre pensamiento en honor de sus relaciones.

Habrá un escogido carnet de baile dirigido por señoritas.

Noche, como de costumbre, tertulia familiar a las 9 P. M.

Sociedad La Democracia. — Hoy Domingo se llevarán a efecto dos bailes: matinée a las 4 P. M., con reparto de pasteles y bouquets de flores a las señoritas asistentes, y tertulia a las 9 P. M. Para dichas clases se invita a nuestras relaciones sociales.

Mañana Lunes a las 9 P. M. será la primera sesión del nuevo directorio.

Centro Familiar La Alegría.—Hoy Domingo a las 4 P. M. en punto se dará comienzo a la matinée libre pensamiento en honor de las señoritas socias.

En la noche a las 9 habrá baile tertulia dirigido por el cuerpo de profesores de esta institución.

Centro Artístico Los Noveles.—Esta institución está citada a asamblea general para mañana Lunes a las 8 y media P. M. en su local social, Jotabeche N.o 235.

Círculo Marcial Martínez.— En la junta general celebrada últimamente por esta institución se tomaron los siguientes acuerdos:

Organizar debidamente esta institución, y nombrar con este objeto un directorio provisorio que durará en sus funciones hasta el 31 de Agosto del presente año, y el que quedó compuesto en la siguiente forma:

Presidente, don José M. Flores; secretario, don Daniel Espinosa; prosecretario, don Manuel Báez; tesorero, don Armando Vega; directores, los siguientes señores: Carlos Báez, Luis A. Campo, Oscar Guzmán, Santiago Reinoso e Ismael Peña.

Fijar como cuota de incorporación la suma de dos pesos, y una mensual de igual cantidad;

Calificar en la categoría de socios fundadores los que ingresen hasta el 31 del presente mes.

—Hoy Domingo a las 4 P. M. se llevará a efecto una matinée libre pensamiento, dirigida por la directora señorita Eloísa Abrigo; en la noche a las 9 baile social en honor del directorio elegido.

Centro Artístico Juan Jaures. — Hoy Domingo se llevará a efecto una matinée a las 2 1|2 P. M. en A. Prat esquina Copiapó (altos).

El programa confeccionado es de lo más escogido y selecto. En primera parte va la comedia "Doña Dorotea Dueñas... dueña..." y en segunda el juguete cómico de Cariola y Frontaura "El tuerto es rey".

También habrán monólogos y couplets por los conocidos aficionados Héctor Basile, Pepe Hendra, Luis Silva, Ruperto Díaz, etc.

Se invita a los obreros y sus familias.

Academia de Baile Luis Acevedo.— A junta general está citada esta academia, para hoy, a las 2 P. M.

A las 4 P. M., empezará una gran matinée, en homenaje al 14 de Julio.

Se recitarán hermosas poesías alusivas al acto, y se hará regalos de flores a las señoritas que concurran.

En la noche, a las 9 P. M., habrá tertulia como de costumbre

Centro Académico de Baile 1.o de Mayo.—Reina gran entusiasmo entre los asociados y sus familias por asistir a la interesante matinée que esta academia dará hoy, a las 4 1|2 de la tarde y que será dirigida por los profesores señores H. Vergara y S. Arcos.

Se invita especialmente a las academias Estrella del Mar, Alegría, Luz y Progreso, Democracia y sociedades congéneres, como así mismo a los jóvenes, señoritas y familias del barrio.

Local social: Nataniel 371.

EL PISCO
Luis Hernández
LO VENDE
ALFREDO BLANCHARD
en BANDERA 176

"MY LORD"
CIGARRILLOS
HECHOS CON TABACO MARILAND
10-h

El gran REMEDIO UNIVERSAL
Nitro Ozona, Lowe-Weissllog, el único comprobado por medio de la radiografía que cura la tuberculosis (tisis). Pruebas a la vista. Afamado desde 1887. Cura radicalmente: cáncer, gangrena, sífilis, enfermedades hígado, riñones, del estómago, pulmones, bronquitis, faringitis, asma, ipertrofia, diabetes, albuminuria, reumatismo, hidropesía, obesidad, raquitismo, epilepsia, apoplegía, anemia, catarro intestinal, disentería, apendicitis, peritonitis, almorranas, fístulas, furunculosis, heridas, úlceras, tumores, contusiones, quemaduras, picaduras venenosas, enfermedades piel, sangre, enfermedades secretas. Prodigioso en aneurisma, en enfermedades del corazón, cerebro, vista, espina dorsal, etc. Viruela, peste negra, hemorrágica, peste bubónica, tifus, pestes y fiebres en general, son vencidas a las pocas horas con repetidos lavados intestinales y tomas. Igual tratamiento para demás enfermedades. Catecismo Nitro-Ozona, consúltelo todo enfermo, sea cual fuere el mal, encontrará el medio seguro de sanar radicalmente. Remítolo gratis quien lo pida.
LUIS LOWE,
Casilla 832.— Claras 149.— Santiago.— Droguería Daube y Boticas principales

MEMORANDUM

TURNO METDICO DESDE EL 14 AL 21 DE JULIO DE 1918

Servicio médico nocturno permanente
San Francisco 85.
Hospital de San Vicente de Paul.

Boticas de turno permanente
Botica Alemana, Catedral 1990. Hasta las 12 de la noche.
Farmacia Moderna, San Diego 255. Hasta las 12 P. M.
Botica Española, Ahumada 318. Hasta las 12 P. M.

Boticas de turno semanal
1.a Comisaría, Botica La Humanitaria, Ahumada 268.
2.a Comisaría, Botica Rubio, Lira 703.
4.a Comisaría, Botica La Estrella, Nataniel 1001.
5.a Comisaría, Botica Chile, Delicias 2093.
10.a Comisaría, Botica Chilena, Independencia 586.
11.a Comisaría, Botica Unión, Delicias 3908.

Practicantes de cirugía menor
Eleodoro Aguilera, Independencia 1386; Camilo Ortiz, Escanilla 876; Pedro A. Silva, San Antonio 532; B. Jofré, Bascuñán Guerrero 544; Antonio Toro G., Domeyko 278; Geremías Aguilera, Girardi 55.

Enfermeras

Laura Araos, Delicias 24; Laura Lagos, Alonso Ovalle 1369; Urzula Tapia, Avenida del Rosario 1137; Matilde Viveros, Baquedano 854; Brígida Farías, Rosas 1819; Belarmina Mena, López 681; María S. Briones v. de M., Lord Cochrane 643; Rosa Sánchez B., Arturo Prat 515; Magdalena Uribe Uribe, Lord Cochrane 456; Natalia Ferrux L., Brasil 692; Encarnación Pinto, Andrés Bello 278; María E. Espinosa M., Santa Rosa 368; Rosario Alvarez, Camilo Henríquez 857; Demofila Berríos I., Nataniel 1273.

Matronas

Sabina Rojas v. de Leiva, Olivos 1177; Josefina Florax, San Isidro 530; Beatriz Albornoz, Maruri 482; Filomena Reyes, Lord Cochrane 1658; Laura Carreño, Brasil 506; Amalia de la Fuente, Bezanilla 1333; Juana Rubio Toesca 2158; Julia Cataldo, Gorbea 2536; María Perrín de T., Molina 148; Ana Ramírez, Sofía Concha 22; Trinidad Rodríguez, Maruri 273; Amelia Matus Fuentes, San Francisco 1438; Celia Jiménez M., Rosas 2370; Eduvigis Valdés A., Maruri 789; Elvira Delgado O., Almirante Barroso 753; Rita Pérez v. de Alvarez, Gálvez 727; Angela González M., Victoria 853; Liduvina Palma de Osses, Herrera 542; Carmela Meneses R., Huemul 2110; Ana Salcedo V., Serrano 620; Laura Ortiz A., San Francisco 1657; Zoila Rosa Vidal, Nataniel 974; María Korner, Grajales 1155; Celia Larraín del P., Jofré 479.

Dispensario Municipal de Ojos
21 de Mayo 532. Atendido por el Dr. García C. Funciona los Martes, Jueves y Sábados, de 4 a 5 P. M.

Servicio municipal de vacuna
Oficina médicos de ciudad.— Atendido por el Vacunador don Guillermo Saavedra, diariamente de 1 1|2 a 3 1|2, excepto los Sábados, de 9 a 12 M.— Atiende también llamados particulares.

Asistencia médica gratuita (partos y niños) del profesor Dr. Rodríguez Barros. Merced 384
Se atiende diariamente, desde las 3 1|2 P. M., a embarazadas, Lunes, Miércoles y Viernes; a niños menores de dos años, proporcionando alimentos y medicinas, Martes, Jueves y Sábados, y a toda hora se dan tarjetas para asistencia a domicilio de las matronas.

Consultorio gratuito para niños menores de cinco años
Asistido por el médico de ciudad doctor Barros Ovalle, Martes y Viernes, de 8 a 9 A. M., Santo Domingo 1243.

Dispensarios sanitarios municipales
Dirigidos por el Dr. Mateo Concha. Funcionan los días Lunes, Miércoles y Vieries, en A. Barroso 820 y Martes, Jueves y Sábado, en Gálvez N.o 157, de 8 1|2 a 10 P. M.

Turno judicial

Juez del Crimen de Turno, el del 1er. Juzgado, don Andrés Villagra, Avenida Pedro de Valdivia 2203.
Promotor Fiscal, don Julio Plaza F., Santo Domingo 1862.

Médicos de ciudad
Don Francisco Landa Z., Rosas 1050.
Don Pedro N. Barros Ovalle, Santo Domingo 1243.

Médicos legistas
Don Sabino Muñoz Labbé, Lira 78.
Don Luis Quintero Encina, Carmen 79.
Don Germán Greve, Agustinas 1954.
Don Rafael Toro Amor, Amunátegui 143.

Domicilios de altos funcionarios
Ministro del Interior, don Arturo Alessandri, Delicias 1158.
Relaciones, don Daniel Feliú, Merced 557.
Justicia e Instrucción, don Pedro Aguirre Cerda, Morandé 432.
Hacienda, don Luis Claro Solar, Merced 815.
Guerra y Marina don Jorge Valdivieso B., Dieciocho 309.
Industria y Obras Públicas, don Ramón Briones L., Avenida Cumming 623.
Intendente, don Pablo a Urzúa, Agustinas 1972.
Secretario, don Francisco Subercaseaux, A. Monjitas 375.
Prefecto, don Rafael Toledo Tagle, Santa Lucía 152.
Sub-Prefecto de Orden, don Julio Bustamante, Dieciocho 174.
Sub-Prefecto de Seguridad, don Carlos R. Dinator, Castro 735.
Secretario, don Oscar Honorato Cienfuegos, Rosas 1340.
Capellán, Presbítero D. Julio Valderrama, Bulnes 332.

Médico del Cuerpo

Don Carlos Molina, San Francisco 159. Todo llamado telefónico deberá hacérsele por intermedio de la Prefectura.

Dentista del Cuerpo

Don Galvarino Ponce, Bandera 537, Teléfono 776.

Abogado del Cuerpo
Don Ernesto Larraín, Catedral 1287. Atiende personal diariamente en la Prefectura, de 10 a 11 1|2 A. M.

Registro Civil

1.a Inspección, Bulnes 350.
2.a Inspección, Alameda 1205.
1.a Circunscripción, Alameda 1211.
2.a Circunscripción, Alameda 1211.
3.a Circunscripción, Alameda 1211.
Comuna de Providencia, Avenida Las Quintas 78.

Informaciones Comerciales, Industriales y Agrícolas

SANTIAGO 13 de JULIO de 1918

CAMBIO

El Banco de Chile ha fijado ayer los siguientes cambios:

d/v	Londres	Paris
90	17 1/32 1 £ $ 14.09.17	1.92 1/4 1 fr. $ 0.52.01
60	16 31/32 1 £ $ 14.14.36	1,91 1/2 1 fr. $ 0.52.21
30	16 29/32 1 £ $ 14.19.59	1.91 1 fr. $ 0.52,35
3	16 27/32 1 £ $ 14. 24.86	1.90 1/4 1 fr. $ 0.52.56

N. York—1 dolar $ 2,99 1/2
1 Nac. Arg. $ 1.34 3/4

d/v	Italia	España
90	3.08 1/2	1.20 1/2
3	3.05 1/2	1.19 1/4

El Banco Español de Chile fijó ayer los siguientes cambios sobre las plazas que se indican:

Plazas	90 d/v	v
Londres...	17 1/32	16 27/32
Paris.......	191 1/2	189 1/2
Madrid.....	119 1/4	118
New York		304 1/4

Una peseta al cambio de 119 1/4 vale $ 0.83.85 y al cambio de 118 vale $ 0.84.74

LO QUE VALE EL PESO ORO DE 18 PENIQUES

Al cambio bancario de 17 1|32. un peso oro de 18 d. vale $ 1.05.68 moneda corriente.

Como el recargo comercial es de 43.50 por ciento, hay una diferencia con su valor efectivo de 42.82 por ciento.

REVISTA BURSATIL

Acciones de Bancos, Sociedades mineras, Salitreras, Ganaderas y Agrícolas, Petrolíferas, Industriales, Cías. de Seguros, Bonos, Valor de Metales, Ferias, Matadero, etc.

SITUACION GENERAL DEL MERCADO

El movimiento de la única rueda de ayer fué absolutamente nulo en acciones, pero bastante activo en bonos.

Tendencia

Los cambios en los precios fueron de poca entidad, observándose en general cierta reacción en los principales títulos de especulación.

Acciones que subieron

Mineras: Llallagua, de 281 3|4 a 284 3|4.

Salitreras: Antofagasta, de 118 a 118 3|4.

TRANSACCIONES, OFERTAS Y DEMANDAS

Bancos

Chile: Ofrecieron vender 20 acciones nueva emisión a 214.

Nacional: Hubo interés por comprar 20 acciones a 51.

Español: Pidieron 100 acciones a 156 1|2 y ofrecieron vender 39 a 158.

Santiago: Comprador por 100 acciones a 141 1|2 y vendedor a 142.

Garantizador: Solicitaron comprar 20 acciones a 28.

Colquirí: Ofrecieron vender 200 acciones a 3 1|8.

Curanilahue: Hubo vendedor por 100 acciones a 166.

Domeyko: Se vendieron 100 a 6 1|8 quedando vendedores así y compradores a 6.

Sociedades Salitreras

Antofagasta: Solicitaron comprar a 117 y ofrecieron vender a 118, después de rueda reaccionaron, efectuándose ventas a 118 1|2.

Loa: Propusieron vender 200 a 35 1|2.

Sociedades Industriales

Gas: Colocaron 20 a 115, quedando vendedores así y compradores a 114 1|2.

Austral: Hubo interés por vender 900 a 1.

Tabacos: Compradores por 10 y 10 acciones a 48 1|2 y vendedor a igual precio por 100.

San Bernardo: Ofrecieron vender 10 a 115.

Gas Acetileno: Pidieron 100 acciones a 8.

Sociedades diversas

Club Hípico: Hubo vendedor por 1 acción en 8,000.

Compañía de Seguros

La Chilena Consolidada: Hubo comprador por 100 acciones a 51.

Bonos

Caja 8-1%: Subieron. Se vendieron 125,000 a 100 1|4, 54,000 a 100 1|8 y 1,200 a 101, quedó demanda a 100 1|8 y vendedor a 100 1|4.

Caja 8%: Propusieron comprar hasta 20,000 a 101 1|4.

Hipotecario 8-1%: Colocaron 181 mil a 100 3|4 y 57,000 a 100 5|8, quedaron pedidos a este precio.

Hipotecario 7%: Transacción de 2,000 a 96 y vendedor así.

Garantizador 8%: Se vendieron 7 mil acciones de 1907 a 81, y 10,000 corrientes a 73 1|2.

Municipalidad Priv. de Diciembre: Hubo oferta de venta de 11,000 a 91 y comprador a 88.

RUEDA DE LA BOLSA DE CORREDORES DE VALPARAISO

Primera rueda

Telegrama oficial de la Bolsa de Corredores de Valparaíso, recibido hoy en esta Bolsa de Comercio, a las 11.6 A. M.

50000 Hip. 8%, 100 1|2
2000 Caja 8%, 100

Oro

Vendedores: 48.60.
Compradores: 48.50.

Letras

Vendedores: 17 1|16.
Compradores: 17 3|32.

ACCIONES Y BONOS
COTIZACIONES DE ULTIMA HORA

ACCIONES DE BANCOS	Valor pagado	Precio actual
Banco de Chile	$ 100	$ 215
Banco Español de Chile	100	158
Banco Nacional	20	50¾
Banco Santiago	100	142
Banco Popular	100	120
Banco Unión Comercial	20	8½
Bco. Hipot. de Chile	200	547
Banco Chileno Garantizador de Valores	100	30
Banco Francés		39½
Banco Italiano	20	5
Banco Curicó		128
SOCIEDADES GANADERAS		
Tierra del Fuego	£ 1	79¾
Chile Argentina	1	9¼
Nuble y Rupanco	$ 20	39
Gente Grande	£ 1	73
Laguna Blanca	1	76
Agrícola de Vallenar	$ 20	
Ayeen	£ 1	50
SOCIEDADES MINERAS		
Llallagua	£ 1	284¾
Opioca	1	81
Totoral	$ 10	8
Gatico	£ 1	15½
Oruro	$ 30	19
Curanilahue	100	165½
Lota y Coronel	£ 10	568
Monte Blanco	.. 1	3
Colquirí	$ 5	3⅛
S. José de Oruro serie A.	£ 1	3
S. José de Oruro serie B.	1	1
Caylloma	sh 5	7
Las Vacas	$ 50	4½
Pintados	38	4½
Victoria de Lebu	10	8½
San Bartolo	20	85
Antequera	£ 1	1.05
Poderosa de Collahuasi	" 5	50
Carbonífera Mafil	$ 50	93
Disputada	$ 25	10
Domeyko	$ 5	6⅛
SOCIEDADES SALITRERAS		
Antofagasta	$ 25	118¾
Loa	£ 5	35½
El Boquete	5	30
Agua Santa	5	110
Lastenia	1	19
La Unión	$ 20	6
Castilla	20	10
Perseverancia	20	15
SOCIEDADES INDUSTRIALES		
Cnos. de Gas de Santiago	$ 50	115
Gas de Valparaíso	50	88
Soc. Austral de Maderas	£ 1	¾
Laboratorio Chile	$ 25	88
Electricidad Industrial	50	98
Ref. Az. de V. del Mar	£ 1	88
Azucarera de Penco	1	141½
Gas Acetileno	$ 50	10
Fábrica de Tejidos	100	250
Maderas Malvoa	20	13
Chilena de Tabacos	20	48
Cervecerías Unidas	100	292
Buques y Maderas	50	40
Molinera el Globo	100	70
Cemento el Melón	£ 1	85
Fábricas Unidas Catres	$ 100	75
Transportes Unidos		46
Mercado de la Vega	100	100
Manufacturera de Tejidos		115
Feria Izquierdo	100	80
American Shoe Factory	100	120
COMPAÑIAS DE SEGUROS		
La Germania	$ 25	33¼
La Nacional	25	625
La América	25	65
La Americana	100	205
La Comercial	60	124
La Española	10	250
La Unión Chilena	50	600
La Italia	200	220
La Internacional	25	100
La Central	25	43
La Francesa	50	130
La Nueva España	75	105
La Alemana	75	210
La Chilena Consolidada	25	52
La Alianza Chilena	25	48
La Franco Chilena	20	40
La Santiago	50	195
La Mapocho	60	110
La Araucania	25	32
La Iberia	62½	66
La Unión Nacional	60	60
SOCIEDADES PETROLIFERAS		
Petróleos del Pacífico	10	0.70
Sud-Americ. de Petróleos	2	0.20
Pacífico Liberadas		2
Patagonia Consolidada		0.60
SOCIEDADES DIVERSAS		
Bolsa de Comercio	1,250	61,000
Club Hípico	500	8,000
Hipódromo Chile	500	950
C. S. A. de Vapores	25	210
F. C. E. San Bernardo	100	113½
Telégrafo Comercial	25	38
Telégrafo Nacional	20	16
Tattersall	100	142

BONOS	
Caja 6-1 (30 ab. y 31 octubre)	92½
Caja 6-2 (30 en. y 31 octubre)	92
Caja 7-1 (30 en. y 31 junio)	98½
Caja 7-2 (15 en. y 15 junio)	99
Caja 8-1 (30 ju. y 31 diciem.)	101
Caja 8-2 (30 ju. y 31 diciem.)	101¼
Garant. 6 (30 ju. y 31 diciem.)	75½
Garant. 7 (30 ju. y 31 diciem.)	74
Garant. 8 (30 ju. y 31 diciem.)	73½
Hip. 7-1 (30 m. y 30 spt.)	95
Hip. 7-2 ma. 30 sept.)	95
Hip. 8-2 ma. 31 sept.)	100¾
Hip. 8-1 (31 ma. y 31 sept.)	100¾
Hip. V, 8-1 (30 ju. y 31 diciem.)	91¼
Municipalidad 8 (Privilegia.) Abril	82¼
Municipalidad 8 (Privilegia.)	82½
Caja £ 5%	88¼
Municipalidad (Privilegia) Dicbre	91

TE CRUZ AZUL
AGUA MINERAL DE
PANIMAVIDA
Medicinal. Se toma pura y es exquisita con Whisky, Coñac o Jerez. Como refresco con Granadina o Grosella. Pídala en el centro a Bandera 176.
ALFREDO BLANCHARD
TE CLUB DE LA UNION
TE TE TE TE TE TE TE TE

Vidrios Planos
Colocamos y vendemos vidrios de todas clases a los precios más bajos que hay en plaza.
Sírvase pedir presupuestos a esta Casa.
PIMTEIN HNOS.
COMPAÑIA 2015, FRENTE PLAZA BRASIL. — TELEFONO 781
NOTA.—Atiende pedidos de provincias.

La Bolsa de Comercio en la semana

Estuvo proporcionalmente mucho más activa que las semanas precedentes, especialmente en el renglón de bonos que se efectuaron importantísimas transacciones.

En general hubo bastantes mayores fluctuaciones que de ordinario en las cotizaciones, cerrando la semana con un número superior de valores que experimentaron alza. El mercado de bonos estuvo especialmente firme, mejorando todos sus precios.

Dada la escasez de transacciones habidas en las ruedas en valores de especulación se hace difícil hacer una relación detallada de las principales fluctuaciones experimentadas por éstos.

Llallagua: Estas acciones subieron el Martes hasta 287 y el Miércoles a 288, bajando en seguida a 273 para subir nuevamente ayer a 284 3|4.

Antofagasta: Bajaron momentáneamente a 116, para reaccionar ayer a última hora a 118 3|4.

Gatico: Estas acciones que desde tiempo atrás se mantenían sin grandes fluctuaciones, suben en el curso de la semana a 16 1|2, pero bajaron después a 15 1|2.

Valor de las operaciones en la semana

Acciones		
Lunes	$	208,556.—
Martes		281,020.—
Miércoles		87,312.—
Jueves		63,267.50
Viernes		235,666.50
Sábado		2,912.50
	$	878,734.50

Bonos		
Lunes	$	754,000
Martes		428,800
Miércoles		265,400
Jueves		295,300
Viernes		1.351,500
Sábado		437,200
	$	3.542,200

Con relación a la semana precedente, ha habido disminución en las operaciones de acciones de $ 156,000 y en las de bonos aumento de $ 1.157,000.

Las acciones de mayor movimiento

Fueron las siguientes:

Compañía Estañífera de Llallagua con 500 acciones.

Compañía Carbonífera Curanilahue con 1,000 acciones.

Compañía Explotadora de Caylloma con 500 acciones.

Compañía Minera de Domeyko, con 1,400 acciones.

Compañía Minera de Oruro, con 900 acciones.

Sociedad Ganadera Tierra del Fuego con 1,395 acciones.

Compañía Salitrera Lastenia con 900 acciones.

Banco Nacional con 1,225 acciones.

Banco Chile con 677 acciones.

Banco Garantizador con 355 acciones.

Compañía Consumidores de Gas con 502 acciones.

Los bonos de mayor movimiento

Fueron los siguientes:

Caja Hipotecaria 8o|o-1o|o con $ 1.720,400.

Banco Hipotecario 8o|o-1o|o con $ 1.265,000.

Banco Garantizador con $ 347,000.

Caja Hipotecaria 7o|o-1o|o con 60 mil pesos.

Acciones que subieron

Bancos. — Español, de 157 a 158; Hipotecario, de 535 a 547; Italiano, de 4 1|2 a 5.

Ganaderas.—Chile y Argentina, de 9 a 9 1|2; Laguna Blanca, de 74 a 76.

Mineras. — Llallagua, de 276 1|2 a 284 3|4; Gatico, de 14 1|2 a 15 1|2; Oruro, de 18 1|2 a 19; Colquirí, de 3 a 3 1|8; Mafil, de 90 a 93.

Industriales. — Gas, de 107 a 115; Gas de Valparaíso, de 87 3|4 a 88; Austral, de 1|2 a 3|4; Penco, de 134 a 141 1|2; Tejidos, de 220 a 250; Cervecerías Unidas, de 288 a 292; El Globo, de 66 a 70.

Seguros. — La Germania, de 32 a 33 1|4; La Americana, de 30 a 32.

Diversas. — Telégrafo Comercial, de 35 1|2 a 38.

Acciones que bajaron

Bancos. — Chile, de 217 a 215; Nacional, de 51 a 50 3|4.

Ganaderas. — Fuego, de 80 a 79 3|4.

Mineras. — Curanilahue, de 166 1|2 a 165 1|2; Lota y Coronel, de 572 a 568; Caylloma, de 8 1|2 a 7; Antequera, de 1 1|2 a 1.05.

Salitreras. — Antofagasta, de 126 a 118 3|4 con dividendo de $ 5; Loa, de 37 1|2 a 35 1|2, ex-dividendo de 1 chelín.

Industriales. — Tabacos, de 49 1|2 a 48 1|2; Vapores, de 227 a 210; San Bernardo, de 116 a 113 1|2.

Bonos que subieron

Caja Hipotecaria 7o|o-1o|o de 98 a 98 1|2.

Caja Hipotecaria 7o|o de 98 a 99.

Caja Hipotecaria 8o|o-1o|o de 99 1|2 a 100 1|4.

Caja 8o|o de 99 1|2 a 101 1|4.

Banco Hipotecario 7o|o de 95 a 96.

Banco Hipotecario 8o-o1o|o de 99 a 100 3|4.

Banco Hipotecario 8o|o de 99 1|2 a 101.

Municipalidad, Privilegiado de Diciembre, de 89 a 91.

El estaño en la semana

La Bolsa de Comercio recibió los siguientes cablegramas:

Lunes, 339 libras esterlinas contado y 340 plazo.

Martes, 344 contado y 345 plazo.

Miércoles, 349 contado y 350 plazo.

Jueves, 349 contado y 350 plazo.

Viernes, 349 contado y 350 plazo.

Estos últimos precios comparados con los de cierre de la semana anterior, representan alzo de 10 libras esterlinas, tanto al contado como a plazo.

REVISTA COMERCIAL DE PRODUCTOS Y FRUTOS DEL PAIS

(Especial para "La Nación" de Santiago)

Las notas más importantes de la semana ha sido las transacciones efectuadas por harina. Se han embarcado 30,450 bultos c|u. 2 sacos para Balboa y Colón. Por este importante embarque, en Santiago ha experimentado una ligera alza en los precios. Los embarques por los demás artículos, han sido de poca importancia.

El mercado continúa deprimido en relativa calma. En general la falta de pedidos del exterior ha disminuído.

Precios puestos en carro en Valparaíso

Avena. El "Magallanes embarcó para Antofagasta, 1.670 sacos y para Iquique, 670 sacos. El precio de la avena puesta a bordo en Talcahuano es de $ 8.50, por los 80 kilos.

Arvejas petit pois. Se sigue manteniendo en este mercado la misma situación de calma que se deja sentir desde semanas atrás. El poco interés que hay por este artículo, mantiene flojas las cotizaciones. Cotizó:

Arvejas Petit-Pois, sin bruccos, $ 38 los 92 kilos.

Arvejas Petit-Pois, con bruccos, $ 32 los 92 kilos.

Cebada. Pocos son los negocios que se han efectuado por este artículo. Sigue paralizada la demanda desde la semana anterior. A pesar de todo, no hay alteración que anotar en los precios. Cotizó:

Forrajera, $ 12.50 los 71.30 kilos.

Cera. Sigue sin demanda este artículo. Cotizó: $ 80 los 46 kilos.

Frejoles. Con respecto a la baja de los precios, los tenedores de meses atrás principian a confirmarse. La considerable baja de los frejoles que han experimentado últimamente, se debe a la escasez de fletes que cada día es mayor. Los vapores que llegan de los Estados Unidos, no aceptan otra carba, sino cobre y salitre. Cuando alguno suele cargar, lo hace en poca cantidad. El único embarque habido en la semana ha sido de 1,517 sacos para Nueva York, que corresponde precisamente a compras hechas con anterioridad. Las cotizaciones siguen bajando. En Santiago se cotiza por frejoles caballeros, a $ 36 y por bayos, $ 28 a $ 29.

La tendencia, en general, es a la baja.

Cotizó:

Por frejoles caballeros, $ 38 los 92 kilos.

Por frejoles coscorrones, $ 38 los 92 kilos.

Por frejoles burritos, $ 32 los 92 kilos.

Por frejoles bayos chicos, $ 32 los 92 kilos.

Por frejoles bayos regulares, $ 34 los 92 kilos.

Por frejoles bayos grandes, $ 35 los 92 kilos

Por frejoles pallares, $ 45 los 92 kilos.

Garbanzos. — No hay demanda. Las cotizaciones no han variado. Cotizó: $ 34 los 92 kilos.

Harinas. En Santiago se han efectuado ventas a $ 24 y $ 23 hasta $ 22, por el quintal de harina de cilindro de 1.a clase, quedando como precio último a $ 22 quintal en Santiago. Se han embarcado importantes partidas para Colón y Balboa, como se podrá ver en la lista de exportación anotada más abajo. Cotizó: $ 22 quintal.

Lana. Se han embarcado 40 fardos para Nueva York. Cotizó:

Merino mestiza, $ 120 los 46 kilos.

Común, $ 110 los 46 kilos.

Negra, $ 200 los 46 kilos.

Lentejas. Lo limitado de las demandas, mantiene flojas las cotizaciones. Cotizó: $ 70 los 92 kilos.

Maíz. No hay alteración que anotar en los precios. Cotizó: $ 17 los 71.20 kilos.

Miel de abejas. Quedan pocos lotes disponibles, firmes compradores a $ 80 los 46 kilos.

Nueces. Se mantiene la activa demanda para la República Argentina, habiéndose pagado hasta $ 30 por los 44.16 kilos, puesto en Los Andes, siendo su calidad buena clase de cáscara blanca para la exportación.

Papas. Debido a que las entradas al mercado se van reduciendo poco a poco, los precios han subido. Cotizó: $ 32 la carga por patidas en Barón.

Pasto aprensado. No hay alteración que anotar en los precios. Cotizó:

Primer corte, $ 4.80 el fardo.

Segundo corte, $ 4.80 el fardo.

Trigo blanco. Ha permanecido en activa demanda este artículo en la semana. Se han hecho transacciones en Santiago hasta por $ 33 y últimamente a $ 31.50 por los 100 kilos sin saco.

Sigue activa la demanda en el sur. Se sabe que dentro de poco embarcará un vapor peruano 40,000 sacos. Cotizó: $ 28 por los 100 kilos sin saco.

Trigo candeal. Las cotizaciones se mantienen firmes a $ 19 los 73.60 kilos.

Exportación

Durante la semana se han efectuado los siguientes embarques por vía marítima de artículos para la exportación:

Nueces, 47 sacos para Mollendo.

Salsa de tomates, 45 cajones para Eten.

Semilla de cáñamo, 50 sacos para el Callao.

Plata, 21 barras para Nueva York.

Pasto, 48 fardos para el Callao.

Lana, 40 fardos para Nueva York.

Harina, 8,450 bultos c|u. 2 sacos para Colón; 22,000 bultos c|u. 2 sacos para Balboa.

Guindas secas, 50 sacos para el Callao.

Frejoles, 1,517 sacos para Nueva York.

Fideos, 47 cajones para el Callao.

Cobre, 1,642 barras para Nueva York.

Valparaíso.—**Agustín Gacitúa,** Corredor de Comercio, establecido el año 1898, calle Blanco 1025, Casilla de Correo 291, Teléfono Inglés 950.

VEGA CENTRAL

DE LA SOCIEDAD DEL MERCADO DE LA VEGA

Revista diaria. Precios de venta de productos por mayor, término medio, según calidad:

Acelgas, $ 0.80 a 1.40, docena de atados.

Arvejas,

Apio ensalada, $ 0.60 a 1.20 atado de 12 matas.

Ajos, $ 2 a 10 el mil.

Achicoria, $ 18 a 30, el mil de matas.

Berros, $ 0.10 a 0.15, docena de atados.

Betarragas, $ 12 a 20, el mil.

Camotes, $ 0.50 a 0.60, el kilógramo.

Cebollas cabezas, $ 25 a 60, el mil.

Coliflor, $ 18 a 31, el ciento.

Cakis, $ 8 a 10 el ciento.

Lechugas, $ 20 a 40, el mil.

Lúcumas, $ 20 a 25, el cajón.

Limones, $ 40 a 60, el mil.

Manzanas, $ 15 a 20, el cajón.

Nabos, $ 7 a 10, el mil.

Naranjas, $ 15 a 20, el mil.

Nueces, $ 22 a 25 el saco.

Orégano, $ 0.60 a 1.20, docena de atados.

Porrones, $ 12 a 22, el mil.

Papas cazuela, $ 15 a 17, el saco.

Papas amarillas, $ 14 a 15, el saco.

Perejil, $ 0.60 a 1.00 docena de atados.

Piñones, $ 0.25 a 0.40 el kilógramo.

Repollos, $ 15 a 21, el ciento.

Rábanos, $ 15 a 21, el ciento.

Rabanitos franceses, $ 2.00 a 2.20, el mil.

Rábanos, $ 3.00 a 4.50, el ciento.

Repollitos Brusel, $ 10 a 16, el saco harinero.

Uvas, $ 0.80 a 1.20, el kilógramo.

Yerba buena, $ 0.60 a 1.00, docena de atados.

Zanahorias, $ 0.60 a 1.20, el ciento.

Zapallos del año, $ 50 a 110, el ciento.

Santiago, 13 de Julio de 1918.

FRUTOS DEL PAIS

COTIZACION SEMANAL
Ureta y Cía. Agentes comisionistas. Agustinas 1085.—Casilla 1340

Santiago, 13 de Julio de 1918.

Trigo

Trigo blanco del centro, los 100 kilos, sin saco, en Providencia, fijaciones a $ 30.75.

Trigo blanco del sur, los 100 kilos, sin saco, en estación, según clase, de $ 27 a 28.

Trigo candeal, fino, los 100 kilos, con saco, en Alameda, a $ 25.

Trigo candeal corriente, los 100 kilos, con saco, en Alameda, de $ 23 a 24.

Cebada

Cebada inglesa de primera clase, los 100 kilos, con saco, en Alameda, de $ 39 a 40.

Cebada inblesa segunda clase, los 100 kilos, con saco, en Alameda, a $ 30.

Cebada del país cervecera, los 100 kilos, con saco, en Alameda, a $ 17.50.

Cebada forrajera, los 100 kilos, con saco, en Alameda, a $ 16.50.

Harinas

Harina flor cilindro, los 46 kilos, con saco, a $ 21.50.

Harina de segunda, los 46 kilos, con saco, de $ 11.50 a 15.

Harina candeal flor, los 46 kilos, con saco, a $ 16.

Harina candeal corriente, los 46 kilos, con saco, a $ 15.

Frejoles

Frejoles coscorrones, los 100 kilos, con saco, en estación, a $ 39.

Frejoles bayos chicos, los 100 kilos, con saco, en estación, a $ 30.

Frejoles bayos regulares, los 100 kilos, con saco, en estación, a $ 32.

Frejoles burritos, los 100 kilos, con saco, en estación, a $ 32.

Frejoles caballeros, los 100 kilos, con saco, en estación, a $ 38.

Papas

Papas cazuela, en bodega, de $ 15 a 16.

Papas domas, en bodega, no hay.

Papas coloradas, en bodega, de $ 13 a 14.

Papas amarillas, en bodega, a $ 15.

Semillas

Semilla de alfalfa chilena, los 100 kilos, con saco, en bodega, a $ 150.

Semilla de trebol rosado, los 46 kilos, con saco, en bodega, a $ 100.

Semilla de trebol rosado, clase exportación, los 46 kilos, con saco, en bodega, a $ 80.

Semilla de trebol blanco, el kilo, en bodega, a $ 6.

Varios

Avena blanca, los 100 kilos, con saco, en bodega, de $ 11 a 12.

Afrecho, los 100 kilos, con saco, en bodega, a $ 9.40.

Afrechillo, los 100 kilos, con saco, en bodega, a $ 9.70.

Cera, los 46 kilos, en bodega, sin transacción.

Carbón de espino, el saco, en bodega, a $ 10.

Carbón blanco, el saco, en bodega, de $ 6.50 a 7.

Lana esquila Marzo, ensacada, los 46 kilos, en bodega, a $ 125.

Lana esquila Marzo, enfardada, los 46 kilos, en bodega, a $ 130.

Maíz amarillo, los 100 kilos, con saco, en Alameda, a $ 20.50.

Maíz colorado, los 100 kilos, con saco, en Alameda, a $ 19.50.

Mantequilla fresca, los 46 kilos, en bodega, a $ 330.

Miel, los 46 kilos, en bodega, sin transacción.

Nueces, los 46 kilos, con saco, en bodega, de $ 28 a 30.

Pasto primer corte, los 100 kilos, en bodega, a $ 6.

Pasto segundo corte, los 100 kilos, en bodega, a $ 7.50.

Quesos, los 46 kilos, en bodega, a $ 120.

Quillay, los 46 kilos, en bodega, sin interés.

Sal de costa, los 100 kilos, en bodega, de $ 10 a 12.

URETA Y Cía.

PRECIOS CORRIENTES DE LA FERIA DE ANIMALES

Avenida Beauchef Núm. 997

Terneros de pie, de 48 a 65.

Terneros de pie gordos, de 75 a 90.

Terneros de un año, de 118 a 130.

Vaquillas de 1 1|2 año, de 140 a 170.

Vaquillas de 2 años, de 160 a 200.

Novillos de 1 1|2 año, de 160 a 200.

Novillos de 2 años, de 170 a 220

Vaquillas de 3 años, de 180 a 240.

Novillos de 3 años, de 200 a 260.

Novillos a media gordura, de 220 a 270.

Novillos gordos, de 340 a 360.

Novillos mestizos, gordos, de 340 a 380.

Vacas flacas, de 140 a 160.

Vacas a media gordura, de 200 a 250.

Vacas gordas, de 320 a 340.

Vacas mestizas, gordas, de 360 a 380.

Vacas paridas, flacas, de 200 a 220.

Vacas paridas, a media gordura, de 280 a 320.

Vacas paridas mestizas, de 380 a 400.

Torunos a media gordura, de 280 a 340.

Torunos mestizos, gordos, de 360 a 400.

Toros, de 240 a 300.

Bueyes flacos, de 200 a 240.

Bueyes a media gordura, de 280 a 320.

Bueyes mestizos, de trabajo, de 350 a 380.

Bueyes mestizos, gordos, de 480 a 560.

Vacas al peso, de 0.65 a 0.78.

Novillos al peso, de 0.64 a 0.75.

Bueyes al peso, de 0.68 a 0.78.

Sociedad Feria Izquierdo.

Santiago, 13 de Julio de 1918.

MATADERO PUBLICO

Julio 14 de 1918

Encierra para hoy:

	Vacunos	Ovejunos	Cerdos
Entrados	172	379	13
En vara	64	0	
Suma	236	379	13
Retirados vivos			
Total beneficiados	236	379	13

Terneros 8 —

Julio 13 de 1918

PRECIOS DE LAS CARNES DE AYER

				kilo
Carne buey	1.ª clase	$ 1.14	a	1.16
Id.	2.ª "	1.05		1.12
Id.	3.ª "	70		1.00
Carne novillo	1.ª clase	1.13		1.15
Id	2.ª "	1.05		1.12
Id	3.ª "	70		1.00
Carne vaca	1.ª clase	1.16		1.18
Id.	2.ª "	1.10		1.15
Id.	3.ª "	70		1.05
Carne cordero	1.ª clase	1.50		1.60
Id.	2.ª "	1.20		1.40
Id.	3.ª "	80		1.10
Carne cerdo	1.ª clase			1.15
Id.	2.ª "	1.00		1.00
Id.	3.ª "	80		0.90
Grasa en rama		80		1.00
Cebo de ovejuno		60		70
Cuero de vacuno macho		90		1.00
Cuero de vacuno hembra		90		1.00

Cuero ovejuno, de $ 40 a 60 docena

FERIA
— DE —
Productos Agrícolas
— DE —
LARRAÍN OLAVARRÍA y Cía
Matucana N.o 10
REMATES TODOS LOS MARTES CON TODA CLASE DE PRODUCTOS AGRICOLAS
Carga por carros completos al Desvío Banco de la República. Sobornal: Alameda.
Correspondencia:
Casilla 913

VIÑA EDWARDS
DE GUILLERMO EDWARDS
AV. IRARRAZAVAL 1605. - TELEFONO INGLES 47, ÑUÑOA
Precios de los vinos embotellados (sin envase):
Corriente, tinto, 1|1........ $ 6.60 docena $ 55.00 por ciento.
Especial 1|1........ " 7.80 docena " 65.00 por ciento.
Semillón blanco, 1|1........ " 7.80 docena " 65.00 por ciento.
Descuentos por más de 100 botellas y por compras en bodega.
L. ALFREDO GABARROCHE D.,
ADMINISTRADOR.

AVISOS ECONOMICOS

Bombas

PRIMERA COMPAÑIA DE BOMBEROS Santiago.—Deber y Constancia.—Cito a la Compañía a academia de gallo para el Martes 16 a las 9 1|2 P. M. Punto de reunión: cuartel. Uniforme de trabajo.—El teniente 1.o

PRIMERA COMPAÑIA DE BOMBEROS Santiago.—Deber y Constancia.—Cito a la sección máquinas a academia para el Martes 16 a las 9 1|4 P. M.—El manquinista 1.o.

SEGUNDA COMPAÑIA DE BOMBEROS Esmeralda.— Cito a los voluntarios a reunión ordinaria para el Lunes 15 del presente a las 9.30 P. M.—El Secretario.

QUINTA COMPAÑIA DE BOMBEROS.—Bomba Arturo Prat. —Trabajo y Disciplina.— Cito a la Compañía a reunión ordinaria para el Lunes 15 del presente a las 6 P. M.—El Secretario.

Económicos

NECESITO TORNEROS EN bronce en la Fundición y Broncería Alba. Carmen 861. 5674-16-g

SEÑORITAS: CURTO, TRANSformo y limpio pieles. Precios bajísimos. Olivos 950. 5664-14-g

SE EMBALSAMAN PAJAROS Y animales. Se curten pieles finas. Olivos 950. 5665-14-g

BUENA COCINERA Y NIÑA PAra cuidar guagua, necesito. Santo Domingo 2105. 5666-15-g

AUTOMOVILISMO. APRENDIZAje rápido y completo. Antes de comprar auto es conveniente conocer bien sus mecanismos, para darse cuenta exacta de lo que se desea comprar. Enseñanza a señoritas y caballeros a domicilio, con autos particulares de primera clase, por caballero. Oficina: Claras 390, de 1,25 a 2.30.

SUPER-GARAGE MODERNO. — Escuela de Chauffeurs, con aprendizaje en nuestro taller. Enseñanza en Ford, Overland y otras marcas. Se garantiza carnet municipal. Diez de Julio 103. 5667-16-g

GRAN SASTRERIA AHUMADA 23. Avisamos a los socios del Club G. que en el 21 sorteo salió favorecido el número 89. Club H en formación, cuota semanal, $ 7, quedan pocos números.—Femenía y Cía. 5668-14-g

LINTERNA DE BIOGRAFO, NEcesítase arrendar, Avenida Matta 1163. 5669-14-g

NECESITO INSPECTOR QUE tenga práctica casa semanal. Inútil presentarse sin fianza y recomendaciones. Tratar: de 2 a 3 P. M. San Diego 262. 5671-16-g

NECESITO COBRADORES Y vendedores, Casa Semanal. Tratar: de 2 a 3 P. M., San Diego 262. 5670-16-g

COSTURERAS COMPETENTES necesita fábrica ropa blanca para señoras. San Diego 1488. 5663-15-g

MOTOR ELECTRICO A. E. G., 3 caballos. Véndese. Serrano 433. 5676-15-g

GRAN REMATE DE 150 CABAllos, de pareja y tiro sólo, sanos y buenos, en la Feria Izquierdo, el Martes 16 de Julio, o verse con el dueño, Avenida Matta 218. 5675-16-g

PRENSISTAS COMPETENTES necesita la Imprenta Diener. Curicó 70. 5677-15-g

BUENA COCINERA Y EMPLEAda para las piezas, necesito. Moneda 875. 5678-17-g

POR NO PODER SU DUEÑO atender debidamente el negocio, se necesita un socio con diez mil pesos, mínimum, de capital, para explotar única casa de remates y consignaciones, con agencias de acreditadas compañías de seguros contra incendio, en importante capital de provincias. Se garantiza con fianza hipotecaria la integridad del capital. Si no se deseare entrar en sociedad, se admitirían proposiciones sobre compra del negocio. Dirigirse a "Martillero", casilla 931. Santiago. 5680-14-g

JOVEN ESPAÑOL CON BASTANte instrucción general, se necesita para una industria. Dirigirse por carta dando datos a M. N. A. Correo Central. 5589-15-g.

CASA BAJA CENTRAL, AUNQUE sea antigua de esquina asoleada cómprase luego, precio de 30 a 60 mil pesos. Interesados, casilla 3985.

CASA CENTRAL TOMASE EN arriendo, $ 300 a 500. Agustinas 1152.

COMPRO CASA CERCA CARROS Valor de 15 a 30,000 pesos, dando 200 a 300 pesos mensuales. También compro contado de $ 10 a 20,000 Avenida Matta o desde San Diego a Lira, Casilla 467. 5693-14-g.

ESCUELA CHAUFFEURS LA ALmagro, San Diego 482, garantiza carnet municipal en 15 días.

LA ALMAGRO MANTIENE CURsos diurnos y nocturnos y al alcance de todos, facilidades de pagos, curso completo en Dodge, $ 120.

LA ALMAGRO BUSCA OCUPAción a sus alumnos.

LA ALMAGRO SE RECOMIENDA por sus alumnos.

ASPIRANTES INGRESANDO A la Almagro, prácticas manejo en el centro y no en el Parque o despoblados.

LA ALMAGRO MANTIENE SUS cursos rebajados en Dodge, $ 120. San Diego 482. 5692-14-g

VIOLIN Y METODO VENDO. San Isidro 657. Casa 4. 5690-15-g

ARADOS KLEIN SON LOS MEjores, véndense únicamente, calle Unión Americana 242.

REGALO NEGOCIO ABARROTES en $ 450.00, bambúes baratos. Conferencia 1299.

LAS RASTRAS KLEIN REFORzadas y clavos todo de acero, son eternas.

ANTES COMPRAR ARADOS, conviene pasen Fundición Klein, Unión Americana 242.

TINTORERIA LA MARIPOSA, tiene toda clase de ropa a precios convencionales y limpia toda clase de guantes. San Pablo 1125. 5687-14-g

GATITOS PERSAS, MUY FINOS, véndese, Benavente 823. 5686-16-g.

LIMONES, NARANJAS, PARRAS, cerezos, olivos, vendo barato. Avenida Montt 397. 5686-14-g.

LINDO GATO PERSA, OFRECE para cruzamiento. Benavente 823. 5686-16-g.

¡NOVIOS! ARGOLLAS ORO 14, 18, desde $ 25 par. La Yankee, Bascuñán 17.

CHIMENEA PARA CALDERA SE necesita, inicar altura, diámetro, espesor plancha y precio, Casilla 4046. 5629-16-g

50 METROS LINEA DECAUVIlle de 0.50 mts. y un carro volcador se necesita, precio a Casilla 4046. 5628-16-g

50 METROS CAÑON DE 1 1|2 pulgadas en buen estado se necesita, indicar precio, Casilla 4046. 5627-16-g

OCASION. TRAJES, BATAS, BLUsas, calzado, sombreros, realízanse. Sotomayor 430. 5631-14-g

OJO. AJUAR DE BAUTIZO, VISIllos de seda, véndese baratísimo, Sotomayor 430. 5631-14-g

$ 6.900 REGALO CASA NUEVA, 4 piezas, gran patio, dos pisos un cuarto Carrión. Tratar: López 715. 5632-14-g

16.500 VENDO DE OCASION COmoda casa. Ñuble 765. Facilidades pago. 5633-16-g

PIEZA CALLE CON BUENA PENsión, Compañía 2347. 5634-16-g

COMPRO DE OCASION MAQUIna escribir, sistema Underwood, Casilla 397. León. 5635-16-g

VENDO NEGOCIO POCO CAPItal, Copiapó N.o 1445, esquina Aldunate, Francisco Carbone. 5636-18-g

SORDOS: AUNQUE SEAN MUY sordos, incurables, o como sean, me obligo a haceros oír perfectamente bien, inmediatamente y para siempre; hasta secretamente si me lo exigen, consultándome personalmente o por correo, dirigiéndose a mi casilla 3161, en Santiago, al Inventor del "Hectófono", &. 5637-14-g

PARA EL CUIDADO FACIAL NO hay mejor que el uso diario del famoso Jabón Higiénico N.o 42.

LA BOTICA BELGA, SAN DIEGO N.o 591, vende el Jabón Higiénico N.o 42, al precio de $ 1.00 el pan.

ANTES DE VENDER SU ALHAja con brillantes, consulte precio Estado 56.

LA MAS ANTIGUA CASA COMpradora de joyas con brillantes.—Estado 56.

JOYAS DE VALOR COMPRA, transacción rápida, pago inmediato. Estado 56.

LIBRO OCULTISMO, INTEREsantísimo, remítese enviando un peso. — Félix, Casilla 3705. 5685-15-g

PIANOS: AFINA Y REFACCIOna Enrique Osorio. Trabajo garantizado con 20 años práctica, certificados competencia, local propio. Huérfanos 1985, cerca Brasil. — 5683-14-g

ARBOLES FRUTALES, MANZAnos inapestables, tamaño grande, damascos, ciruelos, limoneros, naranjos, vende Jardín Vicuña Mackenna 4. — 5682-15-g

DINERO! CUALQUIER SUMA, facilita a comerciantes e industriales y a particulares con fianzas. Caja de Inversiones Hipotecarias. Bandera 34, oficina 8 y 9, interior.

DINERO, INTERES BAJO, HAY para colocar las siguientes partidas en primeras y segundas hipotecas: 500, 1,000, 2,000, 3,500, 5,000, 10,000, 15,000, 20,000 y 30,000 pesos. Caja de Inversiones Hipotecarias, Bandera 34, oficinas 8 y 9.

PRESTAMOS A LARGO PLAZO tramita rápidamente en la Caja y Bancos Hipotecarios, al interés del 6 al 8 por ciento anual, anticipando los fondos necesarios para los gastos, cancelación de otras deudas. Caja de Inversiones Hipotecarias, Bandera 34, oficinas 8 al 9.

¡CAPITALISTAS! QUE DESEEN invertir bien su dinero, encontrarán magníficas inversiones hipotecarias y comerciales de primera clase en buenas condiciones. Caja de Inversiones Hipotecarias. Bandera 34, departamentos 8 y 9. 5684-14-g

$ 195,000 VENDEMOS CASA-quinta Av. Manuel Montt, 33,000 mts.2. Viña, parrones, cuatro casas habitación. Produce renta. Estado 91. 3.er piso.

$ 16,000 JUAN VICUÑA, CASA 6 piezas y dependencias, cerca carros, facilidades pago. Estado 91, 3.er piso.

$ 10,000 SITIO AVENIDA INDEpendencia, cerca Hipódromo Chile, cimientos para doce piezas, muchas facilidades de pago. Estado 91. 3.er piso.

AUTOMOVIL FORD, REGULAR estado, se compra de ocasión. Estado 91. 3.er piso.

OFRECEMOS SOCIOS CAPITAlistas para industrias en plena producción y de utilidades comprobadas, Estado 91. 3.er piso.

COMPRAMOS CASA COMODA, valor hasta $ 30,000, se paga al contado barrio sur de la Alameda. Estado 91. 3.er piso.

HERMOSA COLECCION DEL "Diario Oficial", vendemos. Estado 91. 3.er piso.

COBRANZAS DIFICULTOSAS, posesiones efectivas, estudio de títulos, informes legales y toda clase de juicios anticipando dinero, pago gastos, atiende el abogado en Estado 91. 3.er piso.

DINERO EN PARTIDAS GRUEsas, ofrecemos de $ 30,000 a $ 100,000. Estado 91. 3.er piso.

ANTICIPAMOS DINERO A LOS propietarios que nos encomienden la administración de sus propiedades, garantizando a satisfacción. Estado 91. 3.er piso.

EL DEPARTAMENTO DE AVISOS
TELEFONO 3113
Atiende de 9 de la mañana a 10 de la noche.

• AVISOS ECONOMICOS •

Descuentos: De 5 a 10 publicaciones seguidas, 5% — De 11 a 20, 10% — De 21 a 30, 15%

TARIFA
AVISOS ECONOMICOS
Cada palabra (mínimum 6 palabras por aviso). . . $ 0.01

SEÑORITA HONORABLE SE ofrece para cualquier ocupación decente. Dirigirse a L. C. S., Correo Central.

CHACOLI CUNACO, PURO JUGO de uva del país, llegó. San Francisco 851, Teléfono Inglés 1500, $ 5.00 damajuana a domicilio. 5662-15-g.

PERSONA HONORABLE DESEA dos piezas calle, eléctrica, en bajos, C. I. M., Gorbea 2340. 5660-15-g

EN LOS GUINDOS, ÑUÑOA, SE vende o permutan dos bonitas quintas, muy bien plantada, en plena producción. Maestranza 236. 5659-15-g.

SE VENDE O PERMUTA CHALET con toda clase de comodidades e higiene, con más de 40 departamentos, árboleda de 1.a, jardines y toda servidumbre, situación oriente de Santiago. Maestranza 236. 5659-15-g

SE VENDE CASA SANTA FILOMENA 186, con deuda y bien arrendada. Maestranza 236. 5659-15-g.

NIÑA PARA LA MANO RECOMENDADA se necesita en Arturo Prat 281. 5658-15-g

COMPRO CASITA HASTA 10,000 pesos al contado. Ofertas: C. A. Casilla 1372, con descripciones y ubicación. 5657-15-g.

TOTORA PARA TECHOS DE galpones, caballerizas, kioskos y amarrar viñas y árboles, se venden los 32 atados a $ 10.

100,000 MACETEROS, NUMS. 2, 3, 4 al 10 vendo a precios bajos por partidas. Compañía 1041. R. Matus o L. Valenzuela. 5655-9-g

SEMILLAS DE ESPARRAGOS blancos de Alemania y monstruosos de Holanda se vende a $ 20 kilo. Mercería San Pedro, Ahumada 381 o Compañía 1041. 5655-9-g.

SERVIDUMBRE LA MEJOR DE Santiago, Pídala Bandera 339. No equivocarse. 5641-14-g.

$ 70 OFREZCO PIEZA PENSION dos personas, dos cuadras Estado. Violeta. Correo 5. 5642-14-g.

PUENTE 590 SASTRERIA "PROGRESO". Pantalones casimires ingleses $ 40. Recibe hechuras.

PUENTE 590 SASTRERIA "PROGRESO". Casimires ingleses de colores y negros, terno: 120.

PUENTE 590. SASTRERIA "PROGRESO", frente la torre de la Bomba. 5643-14-g.

"IMPORTACION "ANGLO-AMERICANA", antes San Diego 69, está ahora Alameda 2362.

LLEGO NUEVO SURTIDO DE artículos fotográficos y accesorios para bicicletas. Delicias 2362.

MAQUINAS FOTOGRAFICAS CON equipos, desde $ 15. Instrucciones completas a los principiantes. Alameda 2363.

GOMAS PARA BICICLETAS "Clipper", "Michelin", etc., llegaron. Delicias 2362.

EQUIPOS DE LUZ OXI-ETERICA para los biógrafos, $ 300. También ingredientes para los mismos. Alameda 2362.

BIOGRAFOS "POWERS" Y "Standard", precios rebajados. Delicias 2362.

MAQUINAS ESCRIBIR "WILLIAMS", visibles, sin cinta, $ 400. Alameda 2362.

LINDO SURTIDO DE PELICULAS, desde 20 centavos metro. Delicias 2362.

COMPRANDO DESDE $ 10 ARRIBA, en la "Importación Anglo-Americana", despachamos franco de porte a provincias. Alameda 2362.

MOTOCICLETA "BROWN", GOMAS "Michelin", nuevas, perfecto estado. Delicias 2362. 5644-14-g

$ 120 VENDO MAQUINA TARUGADORA, $ 8o máquina escribir. Tocornal 646. 5645-14-g.

LOCAL CENTRAL, 3,000 M2. chalecito habitación, galpones, etc., Arriendo. 10 de Julio 446. 5646-14-g.

CARPINTEROS DE OBRA FINA necesito, Domingo Muñoz. Maruri 420. 5647-14-g.

ARRIENDO CHALECITO HABITACIÓN con local de 3,000 m2, galpones, etc. Morandé 450, Oficina 19. 5649-15-g.

PULIDORES EN PIEDRA GRANITO, dirigirse, edificio en construcción, Crédito Hipotecario. 5661-18-g.

SE VENDE EN OCASION 200 GALLINAS de raza fina (Lebu), muy buenas ponedoras y una encubadora. Marca "Cóndor", para incubar 100 huevos. Dirigirse. Carlos Petit. Puerto San Antonio (Barrancas). 5650-16-g.

COMPRA-VENTA DE MUEBLES y menajes de casa. "La Precisa", Rosas 2625. 5648-15-g.

CENTRO DEMOCRATICO ITALIANO. — Santiago, San Isidro 92.— Fino al 25 del prossimo mesi di Luglio si riceveranno proposte per l'apalto della cantina. Il concorrente dovra essere di nazionalita italiana. Per dati dirigersi alla secretaria, della instituzione, alle ore 9 alle 10 P. M. 3018-30-f.

DOS JOVENES SOLOS, FORMALIDAD garantida, necesitan casita o departamento amoblado independiente, cómodo pero barato, tres o cuatro piezas. Dirigirse a Casilla 81D., R. B. P.

SEÑORITA, HONORABLE SE ofrece para cualquier ocupación decente. Dirigrse a L. C. S. Correo Central.

Comercio

ANTIGUA CASA HEMETTE. COCINAS económicas, útiles y accesorios, Carmen 315. 5419-6-h

TECHO AMERICANO ACANALADO, $ 3.00 plancha. Arostegui Yaneti. Santiago Manuel Rodríguez 854. 5332-4-h

VENDO VINO, CHICHA UVA TORONTEL, vasija, por entregar la viña precios bajos. Paradero 21. Cisterna. 5572-14-g

MOZO NECESITASE EN ESTADO 62. — 5512-14-g

MUEBLES DE SALON, UN CATRE bronce, vendo baratísimo, García Reyes 29. 5603-15-g

AUTO FORD VENDO EN PERFECTO estado, Loreto 341. 16-g

TERNOS CORTE SEGUN ULTIMOS figurines, telas inglesas entrega pagando por mensualidades. Cooperative Sastrería. Agustinas 855. 20-g.

FERIA DE ARBOLES FRUTALES y forestales, de los mejores criaderos de Chile. Especialidad en Limoneros y Naranjos ingertados, los de 12 pesos a 6. Bandera entre Santo Domingo y Rosas, antiguo local "El Chileno". 5560-21-g

AL COMERCIO: VENDEMOS POR mayor a precio de fábrica, soda cristalizada, ceniza de soda (potasa) y aceite de comer buena calidad. Entrega inmediata. Bodega Cochrane 399, oficina: Bandera 34, oficina 4. 5578-14-g

Ocupaciones

JOVEN CONTADOR OFRECESE al comercio. Olivos 1027, casa 6. 5400-21-g.

BUENAS OFICIALAS PARA TRAJES sastre y fantasía, necesitan en Compañía 1060. 5575-19-g

JOVEN PARA OFICINA SE NECESITA, que sepa hablar francés y que tenga algunos conocimientos comerciales. Dirigirse a A. M., casilla 2389. 5562-14-g

SE NECESITA COCINERA Y SIRVIENTA de mano, con recomendaciones. Avenida España 334. 14-g

Teatro Municipal

CONCESIONARIO: R. SALVATI

Compañía de Bailes Clásicos ANNA PAVLOWA

Hoy Domingo 14 de Julio

A las 9¼ P. M.—Debut! Debut! de

· ANNA PAVLOWA ·

En la Administración del Teatro sigue abierto el abono a palcos y plateas de la gran temporada lírica Oficial de Agosto y Septiembre próximos.

Joyería "La Esmeralda"

ESTADO 386

PARA PREMIOS.—Realizamos 6 relojes oro 18 kilates, para carreras y repetición, a mitad de precio, por cuenta Fábrica Suiza.

Por cuenta Sucesiones se vende varias alhajas de valor, solamente en este mes.

Cambio de Monedas

JULIO 14
San Buenaventura
CAMBIO
Banc. 17 1/32 | Com. 17 3/32
ORO: 48.50 %.

Equivalencias del Cambio	
1 £ vale	14.09.17
1 Franco	0.52.01
1 Dólar	2.99½
1 Peseta	.—
N. Argentino	1.34¼

TEATRO UNION CENTRAL :-: Concert Biograph de Moda

EL UNICO BIOGRAFO CON SUS VISTAS REVISADAS PARA FAMILIAS.

Hoy Domingo 14 de Julio

A las 2 P. M.—Gran matinée infantil organizada por la Federación de Obras Católicas: EL PEQUEÑO GRAN DUQUE

A las 6¼.—Interesante estreno del hermoso drama social: EL VENDEDOR DE ANTORCHAS, por el genial actor William Russel; "Actualidad europea N.o 41". — Palco, $ 12; Platea o Balcón, $ 2.

A las 9¼. — Ultimo concierto del célebre guitarista mundial MIGUEL LLOBET. — Palcos, $ 30; Platea, $ 6; Balcón, $ 5; Galería, $ 2.

TEJA DE MADERA

PATENTADA

El mejor y más barato de los techos conocidos encontrará Ud. únicamente en la Barraca y Fábrica MAESTRANZA.

Surtido completo en maderas al más bajo precio.

Ramón Saenz - Maestranza 783. - Teléfono Inglés. 34 - Santiago

CALDERERO — SE NECESITA maestro calderero, especialista en locomotoras. Buen sueldo y casa. Dirigirse con certificados y recomendaciones a casilla 389, Concepción. 5479-14-g

SEÑORITA DESEA OCUPASION, oficina. Dirección postal, Santa Isabel 115. 5141-14-g

AMA DE LECHE, DE 3 A 4 MESES se necesita, buen sueldo, Jofré 432. 5592-17-g

SE NECESITAN ENCUADERNADORES, San Francisco 467. 5605-14-g

LIJADOR DE TACOS NECESITAMOS, American Shoe Factory, Andrés Bello 35. 5626-15-g

MUEBLISTA COMPETENTE NECESÍTASE, Villavicencio 342. 5617-15-g

Instrucción

INGLES $ 10 MENSUALES. ESTENOGRAFÍA. Profesión lucrativa: Cámaras, comercio, Bandera 231. 5624-20-g

ACADEMIA YOST.— ESTE MES sortearemos cuarenta premios entre nuestros alumnos más aplicados y constantes; libros, plantas, objetos de arte, etc. Matrícula: : $ 5.00 mensual. a los pobres: gratis. Pida prospectos. Galería Alessandri 27. 5574-10-h

$ 10 MENSUALES, ESCRITURA máquina, taquigrafía, inglés, francés, alemán, castellano, redacción mercantil, dibujo, aritmética. Clases mañana tarde, noche, Instituto Mercantil, Bandera 287. 25-g

DETECTIVES: CURSO POR CORRESPONDENCIA pida prospecto, Escuela Policial. Chillán. 3009-22-g.

Pensiones

INDEPENDENCIA 1134 PIEZAS con excelente pensión, 4 platos, postre, café $ 75, de mesa 50 con desayuno. 5613-17-g

PERSONA SERIA, DESEA ENCONTRAR pensión completa en casa de familia. Dirigirse a J. M. U., Casilla Correo 81 D. 5542-15-g.

ARRIENDO ALTOS CUATRO piezas bajos con pensión. Echaurren 270. 5543-15-g

PENSION ESPAÑOLA RIBERA, ex-Hotel Español de Concepción, San Pablo 1549. 5609-14-g

Medicina

¡SIFILIS! TRATAMIENTO MERCURIAL, aplicaciones de Neosalvarsan y reacciones de Wassermann. Tratamiento eficaz de gonorreas crónicas y agudas. Precios módicos. Atendido por profesional. Botica Portal Mac-Clure esq. Merced. Plaza de Armas. 3076-22-g

JARABE PECTORAL DE RADAL compuesto. El más seguro para hacer desaparecer radicalmente la tos. Pídase en todas las boticas. Por mayor y menor Daube y Cía. Droguería Francesa.—4369-5-h

NUEVO MEDICAMENTO PARA sanar radicalmente del reumatismo, curación segura. Venta de 3 a 6, Independencia 1781. 15-g

¿QUEREIS SER LA MAS HERMOSA? Comprad hoy mismo un frasco de Leche Ideal de Werck y quedaréis encantada de sus efectos. Para blanquear y rejuvenecer el cútis no hay nada mejor. Frasco, $ 3.50. Daube, Droguería Francesa, boticas y droguerías. 20-g

MARAVILLOSO ESPECIFICO, único contra la caida del cabello, destruye la caspa, suprime la picazón, limpia el cabello, le da vida y purifica el cuero cabelludo de toda clase de escudaciones y grasas dérmicas, causas siempre originadas de la calvicie precoz, curación segura. Venta de 3 a 6. Independencia 1781. 5596-15-g

Arriendos

FAMILIA EXTRANJERA NECESITA tomar en arriendo casa quinta o chalet de seis o siete piezas sin dependencias, con jardín en Providencia o Los Leones. La casa no debe estar a mayor distancia de cuatro cuadras de los carros Providencia o los Leones y debe ser moderna. Cánon: $ 300 a 400. Dirigirse: Casilla 4023. Santiago. 5564-15-g

ARRIENDO CASAS CENTRALES para poca familia, Rosas 1615. 5623-15-g

ARRIENDO CASA EN BAJOS grande y en buen estado; situada calle Vergara. Tratar Agustinas 1481. 5621-14-g

EN CASA SERIA, ORDENADA, dos cuadras centro; arriendo departamento calle o interior, todas comodidades. Garantizo alimentación sana primera clase. Casilla 32-D, Rápido. 5602-14-g

SE ARRIENDA GRAN LOCAL para negocio con departamento independiente para vivir en $ 150, San Pablo 1549. 5610-14-g

CASA CENTRAL INDEPENDIENTE, distante no más de siete cuadras de la Plaza de Armas, hasta con ocho departamentos, necesito arrendar con urgencia. R. H. C., casilla 200. 5561-14-g

$ 180 ARRIENDO CASA, SIETE piezas, gas, alcantarillado, Dávila 769. 5571-14-g

Compra-Ventas

ADOQUINES USADOS COMPRO. Brasil esquina Parque Centenario, o casilla 2838. 5570-14-g

COMPRO DENTADURAS Y dientes artificiales usados. Eleuterio Ramírez 1054. 5335-14-g.

Propiedades

PERMUTO CUATRO SITIOS PICHILEMU valor $ 4,000 por dos autos Ford. Casilla 8. Cisterna. 5575-14-g

COMPRO SITIO CUYO FRENTE no sea menor de doce metros y su valor no mayor de $ 20,000, situado entre Plaza Italia y Cienfuegos, Alameda y Santo Domingo. Ofertas a casilla 435. 5604-17-g

SIN AGENTES $ 200,000 VENDESE espléndida propiedad de mucho porvenir, con 16 casas de arriendo, situada a 7 cuadras de la Plaza de Armas. Tiene deuda hipotecaria reducida a $ 50,000. Más datos Sto. Domingo 949. 5611-17-g

VENDO CASA SIN AGENTES, Nataniel 1445. Tratar con sus dueños. 5569-15-g

Varios

DIRECCION DE OBRAS PUBLICAS — Las propuestas pedidas para la construcción de una escuela para 160 alumnos en Santa Rita de Pirque, se abrirán el 24 del presente, a las 3 P. M., en la Inspección General de Arquitectura. Santiago, Julio 9 de 1918. —El secretario general. 19-g

CONCURSO PARA ASPIRANTES a Contadores del Ejército.—Llámase a concurso para proveer diez vacantes de vice-sargentos primeros, aspirantes a contadores. Las solicitudes de admisión deberán dirigirse al Jefe del Departamento Administrativo hasta el día 15 del corriente mes, acompañadas de los comprobantes exigidos y que los interesados pueden conocer en el mismo Departamento.

El exámen tendrá lugar el día 20 del presente mes a las 9 A. M. en las oficinas del Departamento Administrativo del Ministerio de Guerra. —El Jefe del Departamento Administrativo. 3067-15-f

CAJA CREDITO HIPOTECARIO. —Se previene que los bonos Nos. 148,355, 198,38, 198,382, 198,383, 198,384, de la serie B del 8% con 1%, de la Caja de Crédito Hipotecario se reclaman como perdidos y que si dentro del término de un año, a contar desde la fecha de este aviso no se presentaren para su cobro, se procederá a su renovación.—Santiago, 12 de Julio de 1918.—El secretario. 5599-20-f

Judiciales

SE AVISA AL PUBLICO QUE LA marca "Río de Janeiro" cuya ubicación está en Santiago, ha sido transferida a la señora Lucrecia Flores de Rodríguez, según escritura cinco de Junio de mil novecientos diez y ocho ante el Notario Gaete Fagalde. 5356-15-g

HABILITACION DE EDAD.— DE orden del señor Juez Letrado don Ricardo Dueñas cítase a los parientes de don Santiago Aldunate Morel, a su curador y al señor Defensor de Menores a un comparendo para el 12 de Agosto próximo, a las 2 1|2 P. M. para deliberar sobre su habilitación de edad.—El Secretario. 5600-15-f

EXTRATO.—CERTIFICO: QUE POR escritura ante mí con esta fecha, los señores Martín Castañeda y Laureano Gili, comerciantes, de este domicilio, han formado una sociedad colectiva para la compraventa de mercaderías y demás negocios que acuerden. El capital social es la suma de treinta y cuatro mil cuatrocientos catorce pesos treinta y seis centavos aportados en dinero y mercaderías como sigue: el señor Castañeda, veintiséis mil quinientos treinta pesos setenta y ocho centavos y el saldo el señor Gili. La duración es de un año, prorrogable por períodos iguales; su domicilio Santiago; la razón social Gili y Castañeda que usarán ambos socios indistintamente y las ganancias y pérdidas se repartirán, un sesenta por ciento al señor Castañeda y un cuarenta por ciento el señor Gili.—Santiago, Julio doce de mil novecientos dieciocho.—D. Lizana D., Notario. 5614-17-g

QUIEBRA VILLALON Y GONZALEZ.—El señor Juez del 5.o Juzgado de Letras ha dictado en cuaderno de calificación la siguiente resolución: "Santiago, Julio 13 de 1918.—Vistos: Con lo expuesto por las partes, lo expuesto por el síndico en su memoria compulsada a foja 1, los documentos acompañados a estos autos y de acuerdo con lo dictaminado por el señor Promotor Fiscal se declara: que ha lugar a lo pedido en lo principal y primer otrosí, del escrito de fojas 38; y segundo: que no habiendo mérito para declarar la quiebra culpable, se la declara fortuita, conforme a lo dispuesto en el artículo 914 del Código de Procedimiento Civil—F. Rodríguez R.—Covarrubias". —El Secretario

FACCION DE INVENTARIO.— POR decreto del Juez señor Ricardo Dueñas, de 17 de Junio pasado, practicaré en mi oficina el 25 del corriente, a las 3 1|2 P. M. el inventario oslemne de los bienes de los menores María Teresa y Juan Ulises Elgueta Amengual.—J. A. Alfonso, secretario. 5640-25-g

COLCHONES OLYMPIA
El último adelanto en higiene y confort
1238-14g

El Vacuum Cleaner "Nilfisk"
EL MEJOR DEL MUNDO
INDISPENSABLE PARA LA HIGIENE
Compañía General Comercial - Galería Alessandri 23 - Teléfono 2601 - Casilla 1714

(3)

Don Marcial Martínez

Conferencia leida en el Club de Señoras el 3 de Julio de 1918 por el señor don Ricardo Dávila S.

Esto por lo que a la antología se refiere. En cuanto a la literatura, como digo, ella nunca fué preocupación del señor Martínez. En toda su enorme bibliografía no hay un lugar para la Musa. Es más: en las innumerables páginas que nos ha dejado, no hallo una sola comparación, cuadro pintoresco alguno, ningún retrato de aquellos que se desprenden del lienzo. Gustaba él, de leer en ocasiones obras literarias. Pero aún en su propia labor, su cuidado único era la claridad, el lógico desarrollo de la exposición. No lo preocupaba la calidad de sus materiales retóricos, talvez por no privar al estilo de esa espontaneidad y sabor de amable charla que caracterizan a sus trabajos no jurídicos.

Esta diferencia por la forma se advierte particularmente en algunos de sus últimos trabajos de síntesis sociológica, en los que la materia, condensada al extremo, rarifica el aire. En esa densa atmósfera de erudición y razonamientos, el espíritu se siente sofocado. Algunos de esos opúsculos son fiel trasunto de su biblioteca, enorme, selecta, modernísima pero que inundaba sus salones en forma embarazosa.

Puso en cambio el señor Martínez todas sus energías en la que fué su grande y verdadera vocación, la sociología y la moral, ciencias de principios y de aplicación, cuyo objetivo es el hombre, tema para él de perenne interés. Sesenta años de los más varios estudios y de una voraz y formidable lectura se lo habían dado a conocer, de modo que si poco sabía del hombre, ser abstracto, conoció como ninguno a los hombres en todas sus altezas y miserias. Había estudiado sus múltiples pasiones, veleidades y vicios, realza acá y allá por algún acto o reflejo de ideal, en el volumen de infinitas páginas de la vida. Las estudió también en los libros, sobre todo en aquel evangelio en que Montaigne, su autor favorito, describe al "etre ondoyant et divers" que es el hombre. En esa doble experiencia adquirió un escepticismo, una cierta desconfianza de los individuos y más aún de las colectividades. Temía los arrebatos y maldades de los primeros, la imprevisión, falta de madurez e impulsividad de las multitudes. Pero jamás desconfió de que al través de estos obstáculos se produjera el paulatino progreso de la humanidad. Al contrario, en los siglos por venir ponía el objetivo final de la historia, la más completa felicidad de esta mortal especie, dicha relativa, ideales sensatos pero no muy elevados, únicos compatibles con la naturaleza del hombre y con el marco de la sociedad humana. Tales son los principios y el sentimiento general que llevó a sus estudios de sociología. Cumple ya examinar algunas de sus ideas acerca de los principales problemas que agitan al mundo contemporáneo. Empezaremos con las actividades forenses del señor Martínez, que fueron la primera manifestación de su vigoroso talento.

Como he dicho hace poco, el cimiento de la fama del señor Martínez fué su magistral, su insuperable habilidad de abogado. Interesa conocer la índole de ese talento. Yo lo definiría en dos palabras expresivas diciendo de él que fué un agudísimo jurisconsulto y abogado francés.

Veamos lo que supone esta definición: un vivo ingenio, penetrante y nítido, rapidez extraordinaria de la inteligencia, instantánea percepción de las dificultades y recursos infinitos para resolverlas, estrategia desconcertadora en el proponer y discutir los problemas jurídicos, dialéctica flexible, vigorosa y sutil. Todo esto mezclado con oportunos y punzantes chistes, con frases pintorescas, incisivas, con triunfal ironía. Por cima de estas cualidades, el don de enaltecer el debate encuadrando los casos en las doctrinas generales del derecho y tratando cada litigio como una entidad jurídica especial que requería ser estudiada en sus mínimos detalles cual la fisonomía de una persona. El llevaba a ese estudio el caudal de una inmensa lectura de todos los jurisconsultos franceses, consultados paciente y escrupulosamente, y, ¡heroísmo profesional! una perpetua consulta del "Journal du Palais". El asunto lo estudiaba por todos sus aspectos, aún los más recónditos, con la imparcialidad y desinterés científico de un clínico, antes como tratadista y jurisperito que como abogado. Me constan los laboriosísimos estudios previos, las infinitas notas, las hondas y prolijas cavilaciones del abogado que hay bajo algunas de estas defensas. Ciertos opúsculos del señor Martínez son perfectos tratados sobre la materia y honran a nuestra literatura jurídica. Debo referirme en especial a un severo estudio sobre la substitución pupilar y su permanencia bajo el Código Civil, y a otro definitivo análisis sobre el desheredamiento en Chile, que el propio señor Martínez declaraba su más bello y completo trabajo profesional.

Sólo cuando estaba formada su convicción científica entraba a actuar el abogado. En la doble tarea de la defensa escrita y del alegato oral fué maestro consumado. He dicho ya de sus escritos; su oratoria forense tuvo iguales o aún mayores méritos. Era viva, brillante, de inagotable afluencia verbal, artísticamente encaminada a dar peso a los argumentos propios y a destruir los adversos. No omitía don Marcial ninguna de sus razones, aún las que estimaba flojas, convencido, como lo declaró más de una vez, de que, siendo diversos los criterios humanos, siempre cabía que un argumento reputado débil hiciera blanco en alguno de los jueces. El triunfo de su oratoria estaba en las sorpresas que preparaba a los contendores, situando la cuestión en terreno donde ellos no lo esperaban, promoviendo imprevistas incidencias que llevaban el debate a tópicos no considerados por el adversario. Los jueces seguían al brillante orador por las nuevas vías, y la defensa contraria quedaba ineficaz. Mas, cuando se trataba de abstrusas cuestiones de derecho, esta sabia estrategia forense cedía el paso a la exposición doctrinal grave, serena, profunda, con el peso ingente de una demostración científica, obra desapasionada de un maestro en jurisprudencia. Su infalible memoria traía a cuenta todas las razones y reparos; con entera sinceridad recordaba todos los precedentes; y después de una vigorosa e inapelable refutación, deducía la consecuencia favorable a su causa. En el curso del raciocinio, veía el auditorio desfilar las autoridades, la jurisprudencia más reciente, las atinadas observaciones y legítimas inferencias, todo con perfecto método y lúcido encadenamiento, en palabra armoniosa, pintoresca y fácil. Como viajero que, embarcado en grandioso transatlántico, se siente seguro y se deleita al rasgar las potentes olas que salen a su encuentro y más allá de ellas divisa con los ojos del espíritu el puerto que ha de recibirlo, así, desde las primeras palabras del señor Martínez, su auditor adquiría confianza y lo seguía interesadísimo al través de todos los meandros de su prestigiosa oratoria, pendiente de su gesto y expresiva mímica, del fulgor de su mirada.

Su despreocupación de la filosofía teórica y su vivo interés por la ética aplicada a los individuos y sociedades, hicieron del señor Martínez, por excelencia, un economista y un sociólogo. Esto fué su gran título de gloria, el que le ganó más brillantes laureles y le dió americana reputación.

Fuera imposible, en el breve tiempo de que dispongo, indicar las opiniones del señor Martínez sobre las infinitas materias que abarca la sociabilidad contemporánea. Pero aún limitándome a las esenciales, siempre lograremos formarnos pleno concepto de su pensamiento sociólogo, porque todo él deriva de una sola y noble idea, la de libertad, vista en todos sus aspectos, adorada y reverenciada en todas sus manifestaciones, con robusta e inalterable fe; la libertad, Divinidad de quienes no conocen otra, atmósfera espiritual de todo ser pensante. Como lo dice él en palabras que son todo un hermoso programa, "la idea que, a mi juicio, domina toda esta materia es que el proceso o lo que casi universalmente se ha [illegible], en llamar progreso, debe, necesariamente, comprender una suma de libertades, siempre más numerosa; y de aquí es que no se comprende que el progreso pueda ser tal sin hacernos siempre más y más libres". ("Postulados", p. 7).

Fué el señor Martínez fiel a este ideal durante su existencia entera. En la libertad fué a buscar siempre las soluciones de todos los conflictos, la clave de todos los problemas sociales. Y cuando a su alrededor todos desconfiaban de los principios o los desertaban, cuando en ellos introducían la casuística o practicaban el oportunismo, él, con la fuerza y convicción de una certidumbre matemática, llegó a la última hora de vida con el mismo credo liberal, dignificador de la persona humana, que lo iluminara sesenta años